Az "E"-vel jelzett vitamin a legfiatalabb a vitamin-családban. Felfedezése alig pár évre megy vissza. Jelen van növényi olajokban, salátában, zabban és husokban. Az E vitamin szerepe életünkben meglepő. Az ily vitamin kizárásával etetett állatok magtalanná vállnak és nem szaporodnak. Vitamint tartalmazó étel adagolása után azonban megindul a szaporodás is.

(FOLYTATJUK)

•

A.P. Montreal. E rovatban szivesen válaszolok mindenkinek, aki a lapnak olvasója. A lapocka táján levő tenyérnyi fáj dalmas terület lehet neuralgia (a bordaközti idegnek a gyulladása) vagy mélyebben fekvő, amely esetben a mellhártyának egy kis helyre szoritkozó gyulladására kell gondolnunk. Mustár-tapasz mindkét esetben jó szolgálatot tesz, azonban ha egy hét után nem érzi magát sokkal jobban vizsgáltassa meg tüdejét valamelyik tudőgondozóban.

D.N.D. Kenora, Ont. Nagyon dicséretreméltó és lelkiismeretes emberre vall a kérdése. A betegség sohasem szégyen, hanem az, ha azt nem kezeltetjük. Miután Ön orvosától sőt kettőtől is azt a választ kapta, hogy baja meggyógyult, nyugodtan elhatározhatja magát szándéka végrehajtására.

L.Zs. C. Alta 323. Gyomorpanaszainak az okát csak ugy lehet megállapitani, ha a gyomor tartalmát vegyi vizsgálatnak vetjük alá és a gyomor működését X-sugárral ellenőrizzük. Az X-sugaras vizsgálat ugyanis nemcsak a gyomor elváltozásait (daganat, fekély stb.), hanem a gyomor működését is mutatja. A gyomorpanaszok egy részének a gyomor működésben beállott változás az oka. Lassubb kiürülésnél pl. a gyomortartalom erjedésnek indulhat és ez az, amit közönségesen gáznak, felfuvódottságnak nevezünk. Tul gyors kiürülés viszont azzal járhat, hogy a gyomoremésztéshez nem jut elegendő idő. Ily változásokat gyakran oly egyéneknél találunk, akiknek az idegei gyengék. Azt tanácsolom Önnek, hogy alapos testi vizsgálatnak vesse alá magát és ne próbálkozzék háziszerekkel.

Mrs. H.J. A hasadt felsőszáj padlás és a nyulajk rendszerint együttjárnak. Várjon hat hónapig, akkor egy jónevü sebészre rábizhatja gyermekét. Ha teljes cimét velem közli szivesen tudatom egy Önhöz közeleső jó sebész cimét. Ujságban cimet nem ajánlhatok.

Hogyan képzelik el a leszerelést?

AZ ANGOL TERVEZET FONTOS ELVI ÉS TECHNIKAI JAVASLATOKKAL LEPTE MEG A NÉPSZÖVETSÉG LESZERELÉSI ÉRTEKEZLETÉT

A leszerelési értekezlet számára kidolgozott angol javaslat már elkészült. Főbb pontjai a következők: az európai államok ünnepélyes nyilatkozattal kötelezik magukat, hogy sem a jelenben, sem a jövőben nem oldják meg erőszak alkalmazásával a felmerülő vitás kérdéseket. Az európai szárazföld államai vizsgálják meg jelenlegi biztonságuk tekintetbe vétele mellett az olyan politikai egyezmények lehetőségét, amelyek mellett igényt támaszthatnak valamennyi aláiró hatalom támogatására.

Alkalmazni kell azt az elvet, hogy Németország és a többi lefegyverzett állam fegyverkezési korlátozásait ugyanaz a leszerelési egyezmény tartalmazza, amely az egyéb államok fegyverkezési korlátozásait határozza meg. A békeszerződéseknek fegyverkezési korlátozásról szóló rendelkezései helyettesitik. A német s a lefegyverzett államok részére ujonnan megállapitott fegyverkezési korlátozások ugyanarra az időre szólnak, és ugyanolyan felülvizsgálati rendszerek alá tartoznak, mint ahogy az egyéb országokkal szemben érvényben lesz.

Az aláiró hatalmaknak kötelezettséget kell vállalniok az egyezményben, hogy annak lejárta előtt dönteni fognak a további fegyverkezési korlátozásokról. A hadianyag tekintetében fel kell venni a minőségi egyenlőség alapelvét is az egyezménybe és azt legalább fokozatosan meg kell valósitani. Mérlegelés tárgyává kell tenni az európai szárazföldi hatalmak hadseregeinek egységes szervezési munkára való visszavezetését.

A technikai javaslatban ajánlja Anglia, hogy a leszerelési értekezlet elnöksége haladéktalanul vegye kezébe a tényleges katonai erőket, a hadsereg létszámának a Hoover-féle terv javaslatainak értelmében való kiszámitását és megállapitását, a haderőknek százalékos arányban való csökkentését, az európai szárazföldi hadseregek egységesitésének fokozatait és módszereit.

Az elnökség állapitsa meg a tankok tonnatartalmának felső határát, a szárazföldi mozgatható nehéz ágyuk csőméreteinek felső határát. Ugyancsak az elnökség állapitsa meg. Vajjon megtörténjék-e az engedélyezett tankok s nehézágyuk számszerü korlátozása.

Az elnökség azonnal küldjön ki bizottságot a főbb légi hatalmak részvételével, vizsgáltassa meg a katonai és tengerészeti repülőgépeknek és a légi bombázás teljes eltiltásának lehetőségeit, kapcsolatban a polgári repülésügy tényleges nemzetközi ellenőrzésével. Az elnökség állapitja meg valamennyi állam számára a megadott ürtartalmat meg nem haladó gépek számát.

A tengeri haderők tekintetében meg kell állapitani a hadihajók repülőgépanyahajók, cirkálók, torpedózuzók és tengeralattjárók tonnatartalmának és ágyucső méreteinek felső határát. Egyelőre még nyilt kérdés marad, vajjon a repülőgép anyahajókat és a tengeralattjárókat véglegesen betiltják-e.

A HOROGKERESZT EREDETE

A "Daily Mail" legujabb száma érdekesen fejtegeti a horogkereszt eredetét. Megállapitja, hogy a horogkereszt (hindu nevén "svasztika") ősrégi hindu vallási jelkép. Az a horogkereszt, melynek kampói jobbfelé mutatnak, Gampati istennek, a napnak, a nyárnak, a világosságnak, az életnek és a dicsőségnek a jelképe. Ezzel szemben a balfelé mutató horgu svasztika Kali istennőnek, az Alvilágnak, az éjnek, a sötétségnek, a pusztulásnak és a halálnak a jelképe.

ROTHERMERE NAGY JÖVŐT JÓSOL BUDAPESTNEK

Rothermere lord Budapest Fürdőváros Egyesületnek már régebben megigérte, hogy londoni lapjaiban méltatni fogja a magyar főváros gyógyfürdőit. Legutóbb többek között a következőket irta: "Meg vagyok győződve arról, hogy Budapestnek mint a gyógyforrások metropolisának óriási jövője van, a különböző gyógyvizekben való nagy gazdagsága a fejlődés szempontjából páratlan lehetőségeket nyujt.

Tallózás a nagyvilágban

80 ÉVET KAPOTT ROOSEVELT MERÉNYLŐJE — MAJDNEM OROSZ TERÜLETRE LÉPETT A FINN HADSEREG — TENGERALATTJÁRÓKAT ÉPÍT NÉMETORSZÁG

ANGLIA Reading városát éjszakának idején több hatalmas robbanás rázkódtatta meg, amelynek okát eddig nem tudták megállapitani. A robbanás az ucca kövezetét több méter magasságra röpitette. A légnyomás száz meg száz ablaktáblát betört. A városka temetőjében a robbanás egy hatalmas sirkövet is kiemelt. A föld alatti gáz- és telefonvezetékek széles területen elpusztultak. A robbanás egyetlen áldozata egy kutya volt.

•

ALBÁNIA olasz-barátságának egyik esküdt ellensége mérgezte meg magát Londonban Zeinep Flóra hirhedt kémnő személyében. A háboru alatt neki köszönhették az antanthatalmak, hogy megtudták szerezni az osztrák-magyar haditerveket. Azóta is állandóan francia részre kémkedett az albán származásu asszony, mig végre nem sikerült egyik legutóbbi kisérlete s efeletti elkeseredésében vetett véget életének.

•

CUBA szigetén ismét fellángolt a forradalom, mely már oly sokszor zavarta meg a nagyrészt spanyolokból álló lakosság nyugalmát. Ezuttal a Mochado köztársasági elnök személyes ellenségei által vezetett ellenforradalmárok keltek fel a jelenlegi diktatura ellen s nemcsak a polgári lakosság, hanem a hadsereg körében is terjed a mozgalom, melynek máris számtalan halálos áldozata van.

•

AZ EGYESÜLT Államok uj elnökének, Roosveltnek merénylőjét négy gyilkossági kisérlet büntettében marasztalta el a biróság és négyszer husz, azaz összesen nyolvan évi fegyházbüntetésre itélte. Zamora áldozatai közül Cermak chicagói polgármester állapota még mindig válságos, ugyszintén Mrs. Gill életéért is aggódnak az orvosok.

•

A FRANCIA leszerelési terv bukása nagy csalódást okozott Párisban s az onnan érkező tudósitók szerint a sajtó igen rossz néven veszi Angliától hogy csatlakozott a francia leszerelési terv német és olasz ellenzékéhez. Ezt különösen azért vetik szemére Angliának, mert ugy hiszik, hogy a német fegyverkezési szándéknak és a német kormányválságnak Angliát más megitélésre kellett volna birnia.

•

A FINN hadsereg főparancsnokát elmozditották állásából. Sihvó tábornok 1932 őszén riadókészültségbe helyezte a keleti határon állomásozó hadtestet de elfelejtette közölni a hadtest parancsnokkal, hogy csupán próbariadóról van szó. Sihvó tábornok közölte ez alkalommal a hadtest vezérkarával, hogy az ellenség, már mint az orosz hadsereg, átlépte a határokat és ennek következtében pillanatok alatt elterjedt egész Finnországban a hir, hogy a vörös hadsereg betört az országba. Csak egy órával később tudta meg a hadtestparancsnok, hogy csupán vaklármáról van szó és nagy nehézségek árán lehetett csak megakadályozni azt, hogy a finn csapatok ne vonuljanak át Szovjet-Oroszország területére, ami által beláthatatlan következményü nemzetközi bonyodalom támadt volna.

•

HOLLANDIA fővárosában, Hágában ismét összeült a Nemzetközi Állandó Biróság rendes ülésszakára. A mostani 27-ik ülésszak tárgysorozatán többek között szerepel két ügy, amelyekre nézve a cseh kormány megfelebbezte a magyar-cseh vegyes döntőbiróság itéleteit. Ezekkel az ügyekkel kapcsolatban Magyarország előzetes kifogásokat emelt.

•

INDIA Ras falujában ujra letartották Gandhi feleségét. Az ellene emelt vád egyelőre még nem ismeretes, csak annyit tudnak, hogy nemrég Gujerat tartományba indult női bizottság élén azzal a feladattal, hogy tüntetést szervezzenek a passzív ellenállás mellett. Az elmult tizenhárom hónap alatt Gandhinét már harmadszor tartóztatták le.

•

JAPÁN amellett, hogy óriási erővel támad Jehol kinai tartomány ellen, titokban félelmetes erejü búvárhajókikötőket épit a csendes-óceáni Pelen-szigeteken. Ezek a kikötők közvetlenül fenyegetik az Egyesült Államok összeköttetését Honoluluval és a Fülöp-szigetekkel. A japánok egymillió yent költöttek állitólagos "kereskedelmi" kikötők épitésére. Már pedig a Pelen-szigetek egész lakossága hatezer lélek, kereskedelme teljesen jelentéktelen, haditengerészeti szempontból azonban igen fontos pont. A sziget környékén elhaladó amerikai kereskedelmi hajókat azonnali távozásra szólitották fel a japánok.

•

JUGOSZLÁVIÁBAN egymásután internálják a megszállott területi szerb politikusokat. Lalosevics Jócó, a radikális párt vezető tagja és a bácskai szerbek vezére számára Ujvidéket jelölték ki tartózkodási helyül. Lallosevics egyike volt azoknak akik a "Vajdaság" népe, közöttük a szerbek általános kivánságának megfelelően önkormányzat mellett foglalt állást, a Jugoszlávia szövetségi alapon való berendezését követelő határozatot aláirta és az állam berendezése kérdésében Macsekkel több izben tárgyalt. Kosztics Milán zimonyi és Tomandl pancsovai ügyvédeket, a demokrata párt vezető tagjait elzárásra itélték és a belgrádi rendőrség fogházába vitték őket.

•

KINÁBAN a japánok betörésének hatása alatt tetőfokra hágott a japán-ellenes terror. Egy japán ujságirót meggyilkoltak. Gyilkos merényletet követtek el ezenkivül japán cégek négy alkalmazottja ellen is. Kettőt közülük megöltek, kettőt pedig ismeretlen helyre hurcoltak. A terrort olyan kinaiakkal szemben is alkalmazzák, akik japán szolgálatban állanak.

•

A NÉMET delegáció állitólag azzal a kéréssel fog a Népszövetség elé állani, hogy engedje meg tengeralattjáró naszádok épitését. A kérés megtagadása esetén a németek attól sem riadnak vissza, hogy minden bejelentés nélkül hozzálátnak a tengeralattjáró flotta épitéséhez és csak azután fognak jelentést tenni a Népszövetségnek azzal a megokolással, hogy Németország szomszédállamai erős buvárnaszád-flotta fölött rendelkeznek.

•

OROSZORSZÁG február hó 23.-án nagyszabásu katonai felvonulásokkal és háborus szónoklatokkal ülte meg a vörös hadsereg fennállásának tizenötéves fordulóját. Stalin diktátor és Voroshilov hadügyminiszter kijelentették, hogy az európai hatalmak felől nem érheti támadás a szovjetet, ellenben annál nagyobb veszély fenyeget kelet felől, miután a japánok semmiféle orosz terjeszkedést nem fognak behunyt szemmel elnézni.

•

SPANYOL rablóbanda hirhedt főnökét fogták el Bécsben Musial azzal vonta magára a rendőrség gyanuját, hogy gyűrüket kinált eladásra. Musial Spanyolországban két villát és egy konzulátust rabolt ki. A spanyol rendőrség fegyenc-telepre akarta szállitani, de Musialnak, Fernandez hirhedt gyilkossal együtt sikerült megszökni. Musial rablóbanda élére állott, amely Barcelonában fegyveres támadást intézett a Banco Bilbao fiókja ellen. Hosszabb tüzharc után elmenekült.

•

SVÁJC Davos városa melletti hegyekben sulyos repülőszerencsétlenség történt. Egy svájci pilóta át akarta repülni a Weissfluch-Joch csucsát, a magasságot azonban rosszul számitotta ki s igy a repülőgép a hegy oldalának zuhant, még pedig oly szerencsétlenül, hogy épp egy gördülő lavinára esett amely magával rántotta a mélybe. Több órai megfeszitett munka után kiásták ugyan a repülőt, de Meyer akkor már nem élt.

•

RUMÁNIA határán harc folyt a befagyott Dnyeszter jegén az oláh határőrök és szovjetfutárok között. A besszarábiai Jolera község mellett, a befagyott Onyeszter jegén éjszaka három szovjetfutár Romániába akart átjutni. A határőrök megállásra szólitották fel a futárokat, ezek azonban revolverrel és kézigránáttal válaszoltak. A határőrök viszonozták a tüzet és a futárok közül egyet agyonlőttek. A másik kettő orosz partra menekült vissza.

Feleségül vette a — nővérét

CSAK A "FÉRJ" HALÁLA UTÁN DERÜLT KI, HOGY: NŐ — A "FELESÉGET" MEGBÜNTETTÉK, DE MEGKAPTA AZ ÖRÖKSÉG FELÉT

Az angol birodalom sok helyén rendkivüli módon megkönnyitik a házasságkötést. A jogérvényü polgári házassághoz még iratokat is alig kérnek és a tizenhatodik életév betöltése után fiatalkoruaktól nem követelnek szülői vagy gyámi beleegyezést. Ez a magyarázata annak a bohózatnak, mely ezuttal nem szinpadon, hanem az életben játszódott le.

Ellen Wilkins szegény árvalány volt és mint házivarrónő kereste szükös kenyerét egy engliai kisvárosban. Amikor nagybátyja, egy manchesteri kereskedő hirtelen meghalt, az elhunyt ügyvédje értesitette a tizennyolc esztendős leányt, hogy ő lett az örököse a nagy vagyonnak, de az örökhagyó kikötötte, hogy hat hónapon belül férjhez kell mennie, mert különben a hatalmas összeg egy járványkórházra száll.

Még azt is megirta végrendeletében, hogy ismeri hugának összeférhetetlen természetét és a maga boldogtalan házasságának megbosszulása miatt akarja még egy férfi életét megkeseriteni. Ez a magyarázat természetesen gyorsan szárnyra kelt a kisvárosban és a takaros hozomány ellenére nem növelte Ellen férjhezmenési esélyeit.

A fiatal leány egy szép napon összecsomagolta holmiját, elbucsuzott ismerőseitől és Londonba utazott, hogy a kiszabott határidőn belül férjet szerezzen magának. Anna nevü testvére, akiről a végrendelet nem emlékezett meg, elkisérte.

Néhány hónapig nem hallattak róla hirt. Azután Ellen egy szép napon megjelent s egy gyerekarcu ifjuval beállitott az anyakönyvvezetőhöz és együtt kérték, hogy nyomban adjá összeőket. A karcsu fiatalember tollba mondta személyi adatait: Fred Tolkins, 20 éves, banktiszt viselő. Hamarosan elkészitették a szükséges irásokat és a fiatalok két óra mulva mint férj és feleség távoztak a hivatalból. A tisztviselőnek boldogan sugárzó arccal még azt is elmondták, hogy világkörüli nászutra indulnak.

A házasságlevél alapján a fiatal asszony néhány nap mulva megkapta a hatalmas örökséget és a következő hetekben Ellen ismerősei egyre-másra kapták a képeslapokat a pompás utazás különböző állomásairól. Az irigykedők még azt is megtudták, hogy a fiatalok nagyon szeretik egymást és a félreértésnek leghalványabb árnyasa sem zavarja boldogságukat.

Fokváros közelében a hajó rendkivül sulyos viharba került, amely — legalább is átmenetileg — elrontotta az utasok jókedvét. A gőzös szeszélyesen táncolt és Ellen "férje" annyira rosszul lett, hogy kénytelen volt néhány percre kimerészkedni friss levegőért a fedélzetre. Eközben a hajó akkorát lódult, hogy a fiatal "férfi" elesett. Koponyatörést szenvedett s néhány nap mulva meghalt.

És itt következett a váratlan fordulat!

A hajóorvos, aki önfeláldozóan fáradozott, hogy a sulyos sebesült életét megmentse, az elhalálozással egyidejüleg kénytelen volt a kapitánynak azt a meglepő felfedezést is jelenteni hogy a fiatalon elhunyt "férj" — nő volt!

Ellen kezdetben megtagadta a felvilágositást és Fokvárosban a délafrikai rendőrség letartóztatta. Nemsokára az angol hatóságok távirati kérésére Londonba szállitották és vádat emeltek ellene csalás és okirathamisitás miatt. A kétségbeesett fiatal leány most már összeroppant és elmondta, hogy az elhunyt, aki olyan megtévesztően játszotta a külvilág előtt a "férj" szerepét, tulajdon testvére volt: Anna.

Beismerte a szomoruan végződött bohózat okát is. Nem volt kedve a kikötött hat hónapon belül összekötni életét az első jöttment kérővel, aki nyilván csak a pénze érdekelt volna és testvérével megállapodott hogy a házassági szinjátékkal megszerzik az örökséget. Ha azután később mégis férjhez akar menni, közös egyetértéssel elválnak, de gazdagok lesznek.

A bünügyi eljárás során a rendőrség nem tudta megállapitani, hogy a pénz hova lett. Nyilvánvaló, hogy Ellen "nászutja" előtt álnéven helyezte el valamelyik bankban a 100.000 fontot, ami testvérek között is megér vagy 400 ezer kanadai dollárt. A járványkórház, amelyet ezek után az örökség megilletett, legalább a veszett fejsze nyelét igyekezett megmenteni, tárgyalni kezdett a lánynyal s hosszu alkudozás után a kórház lemondott az elrejtett összeg egyik felére, hogy a másik felét megkaphassa. Az egyezség értelmében Ellen, hathónapos büntetésének kitöltése után, most már jogos birtokosa lesz az ötvenezer angol fontnak.

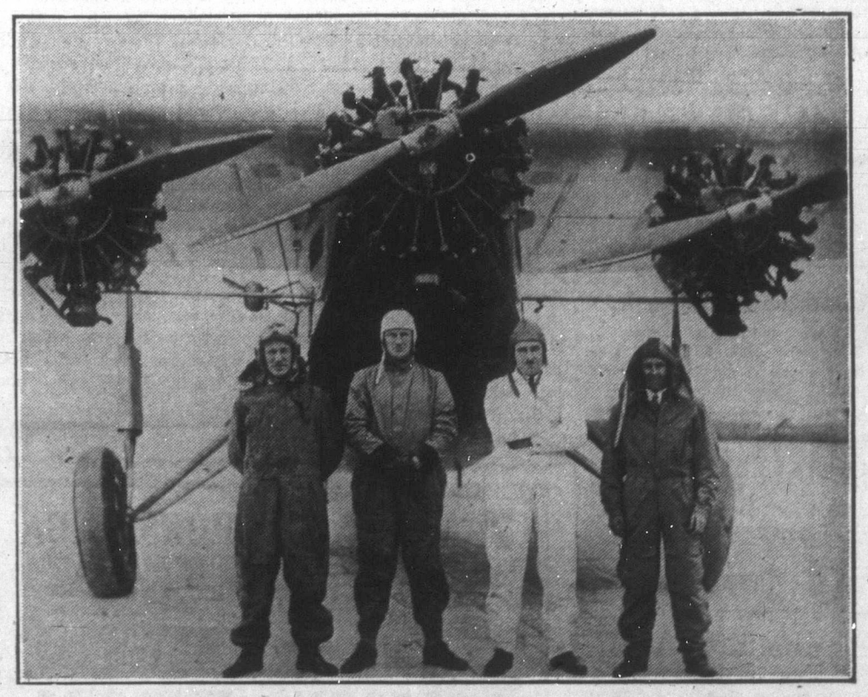

Fenti képünk közepén álló Balchen és Ellsworth pilóták, a sarkkutatás halhatatlan hősei hozták Winnipegre Hubert Wilkins ausztráliai felfedezőt, hogy a "National Council of Education" felkérésére sorozatos előadást tartson a lakatlan jégmezők világáról. A fenti hatalmas három-motoroson, szerelőikkel érkezett társaság a kanadai kirándulást használja fel arra, hogy a repülőgépet egy ujabb sarkkutató utra kipróbálja. Wilkins ugyanis feladta azt a tervét, hogy a sarkvidéket ismét tengeralattjárón közelitse meg s a modern közlekedés leggyorsabb jármüvéhez, a repülőgéphez tért vissza (A "Southam Press" felvétele.)