The Yiddish Journal

THE ONLY JEWISH DAILY IN ONTARIO.

דער אידישער

זשורנאל

The Yiddish Journal

די איינציגע אידישע צייטונג אין אנטעריא.

VOLUME III. No 556 Toronto, Sunday May 23, 1915 י׳ סיון פ׳ בהעלותך תרע״ה. זונטאג דער 23־טער מאי, 1915. PRICE: 1 CENT

A S Freidus
c/o The New York
Public Library
476 Fifth Ave

NEW YORK CITY
Mr S Cohen

פערקעהר צווישען איטאליען און עסטרייך אָבגעשטעלט

עסטרייך רייסט אויף די בריקען ווי אויך: דעם טעלעגראף

עסטרייכישער פרעמיער האט רעזיגנירט

לאנדאן מאי 22.

קריעגס צושטאנד הערשט איצט צווישען איטאליען און איהרע אמאליגע חברים עסטרייך און דייטשלאנד, כאטש קיין אפיציעלע קריעגס ערקלעהרונג איז נאך ניט ארויסגעגעבען געווארען.

עסטרייכישע טרופען זיינען צוריק געצויגען געווארען פון אייניגע פונקטען אויף דער גרעניץ. אויך איז דער רעגיערונגס שיף פערקעהר פון דעם אדריאטישען ים פארשפערט געווארען.

דער איטאליענישער סענאט האט דעם 21־טען אינגאנזירט די האנדלונג פון דעפוטירטען קאמער, געבענדיג דער רעגיערונג אויסערגעוועהנליכע מאכט אין פאל פון מלחמה, פאר וועלכער האט גאנץ צע לאנד זעהר אויס צו זיין ענטוזיאסטיש.

דעפעשען פון פערשידענע פונקטען ווייזען דאס אויף דער גאנצער לענג פון דער גרעניץ געהט אן א גרויסע מיליטערישע טהעטיגקייט.

אין א בעריכט פון ברעששא ווערט געמעלדעט דאס די עסטרייכער, זעהט אויס, דענקען דאס קריעגס צושטאנד הערשט שוין צווישען איטאליען און עסטרייך מיט דייטשלאנד.

נאכדעם ווי די עסטרייכער האבען פערניכטעט די בריקען, די טעלעגראף און טעלעפאן לינען און עלעקטרישע ליכט אפגעראטען האבען זיי צוריק געצויגען זיי ערעטרופען און שומרים פון דער גרעניץ ביי פאנטע־קאפפאראָ און לאדראנע.

אלע בריקען וואס פיהרען איבער דער גרעניץ זיינען געמינעוועט געווארען.

אויף די בערג וואס געפינען זיך ניט ווייט זעהט מען גרויסע מחנות עסטרייכישע ארטילעריע פערטיג צו שלאגען זיך.

פון קארעספאנדענצען פון דער מזרח גרעניץ פון דער שווייץ וויזט זיך ארויס דאס עסטרייכישע און דייטשע חיל מיט שווערע ארטילעריע האבען זיך קאנצענטרירט ביי טרענטאו, באזען און מעראן. פיעלע מאחנות טרופען ריהרען זיך אויף פון מינכען, און ווי עס שיינט וועלען עסטרייך מיט דייטשלאנד ניט ווארטען נאר זיי וועלען צורעשט זיך אריין רייסען קיין איטאליען און אנפיהרען די שלאכט אויף באדען פון איטאליען. מאסען איטאליענישע טרופען זיינען פערזאמעלט אין א קרויסער צאהל אויף דער לענג פון דער גרעניץ. בעריכטען פון אודין, איטאליען, מעלדען דאס עסטרייכישע רעגיערונגס בעאמטע, נאכדעם ווי זיי האבען צוריק געקעהרט פון דער עסטרייכישער גרענעץ איטאליענישע פאסט זעקיין איטאליען, האבען זיי אבגעשניטען די טעלעגראף פערבינדונגען און אויך אבגעבראכען די רעלסען פון דער אייזענבאהן.

א טעלעגראמע צום ״דיילי קראניקל״ פון זשענעוא מעלדעט:

דייטשלאנד שיקט דורך מינכען און אינסברוק א גרויסע צאהל טרופען מיט שווערע הארמאטען צו דער איטאליענישער גרענץ, וואוהין די עסטרייך־דייטשע

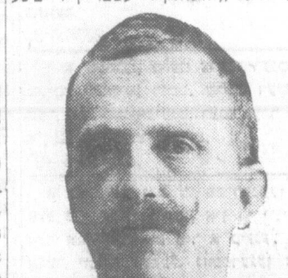

קעניג ויקטאר עמנואל פון איטאליען

געגנערלען זיינען שוין אָנגעקומען.

פרינץ פאן ביולאו, דער דייטשער גזאנדעטער אין איטאליען האט געכטען טעלעגראפירט קיין קיאסאָ, דאס ער פערלאזט באלד רוים.

עס ווערט בעריכטעט דאס בארגאן פאן מאקקיא, דער עסטרייך געזאנדעטער האט שוין פערלאזען איטאליען.

אין טריעסט, פיומע און פאליי איז ערקלעהרט געווארען א בעלאגערונגס צוסטאנד.

די דרום שווייץ איז פול מיט דייטשען, עסטרייכער און טערקען פון איטאליען.

פאלגענדע טעלעגראמע, געשיקט פון רוים דירעקט, האט די הינע ״מייל ענד עמפייער״ געכטען דעם 22־טען ערהאלטען.

רוים מאי 21

באלד נאכדעם ווי דער סענאט האט בעשטעטיגט דעם בעשלוס פון דעם דעפוטאטען. הויז דאס פאלמאכט וועגען מלחמה זאל צו דער רעגיערונג געגעבען ווערען, האט דער קאבינעט זיך בעראטהען און האבען פארמולירט די מלחמה ערקלעהרונג געגען עסטרייך אונגארן.

אן ״אולטימאטום״ איז אוועקגעשיקט געווארען קיין וויען.

״דער מאמענט איז געקומען״, האט באלאנדראָ, דער פרעמיער געזאגט, ״צו האלטען דעם פערשפרעכען וואס איז געגעבען געווארען צו די נייט־בעפרייטע פראווינצען.

די נאנצע נאציאָן איז איינשטימיג פאר מלחמה, און גלארייכע נצחונות ערוואר־טען די איטאליענישע ארמעען.

אמעריקאנער פערד קיין איטאליען

ניו יארק מאי 21.

[illegible]

ניו יארק גרויסע אָרדערס פון איטאליען פאר מיליטערישע מאטעריאלען און עסענ־[illegible] איטאליענישע רעגיערונגס האט, ערוואר־טענ־ריג מלחמה בעצויגען מאטעריאלען פאר מאנאטען לאנג פון די פעראייניגטע שטאטען.

די לעצטע עטליכע וואכען, זאגט מען זיינען נאנצע שיפען פול מיט קויהלען און ווייץ געשיקט געווארען פון די סטייטס קיין איטאליען.

שיפען פול מיט פערד פאר דער אי־טאליענישער ארמיי, זאגט מען אויך, זיי־נען פאר דער לעצטער צייט טראנספאָר־טירט געווארען און מען ערוואַרטעט דאס אן אָרדער אויף פערד אויף א סומע פון 50 טויזענד דאָלאר זאל אָנגענומען ווע־רען.

פיעלע איטאליענישע רעזערוויסטען אין נו יארק האבען זיך אומגעקעהרט קיין אי־טאליען נאך [illegible] מלחמה האט אויסגע־בראכען. [illegible] דאס ניט ערוואַרטעט דאס פיעלע איטאליענער זאלען לויפען קיין איטאליען צוליעב דער איצטיגער מלחמה.

לאנדאן מאי 22

פון קאפענהאגען ווערט בעריכטעט צו דער ״דיילי מייל״ דאס דייטשלאנד דענקט אריינצורופען פרישע צוויי מיליאָן מיליטער.

אין בערלינער אפיציעלע קרייזען גלויבט מען דאס אן ארמיי פון א האלבען מיליאָן וועט זיין גענוג צו פיהרען א ״גע־שפרעך״ מיט איטאליען.

עסטרייכישער פרעמיער רעזיגנירט

לאנדאן מאי 22

פון פאריז ווערט געמעלדעט צום עקס־טשענדרוש טעלעגראף, אז בארון באריען פרעמיער פון עסטרייך, האט רעזיגנירט. דער זעלבער בעריכט ווערט אויך בעשטע־טיגט פון דרישענעווא.

רוים מאי 22

איטאליענס קריעגס־ערקלעהרונג איז נאך דערווייל צוריק געהאלטען געווארען אבער מען גלויבט אז דער קעניג האט עס שוין אונטערשריעבען, און נאך היינט אבענד וועט די קריעגס ערקלעהרונג פער־עפענטליכט ווערען.

דער ״קריעגס געזעץ״ וואס איז אנגע־נומען געווארען פון ביידע הייזער איז אבער שוין אריין אין קראפט, און דער קא־בינעט האט יעצט די פולמאכט, צו ער־קלעהרען קריעג.

אין רוים קומען דערווייל פאר גרויסע דעמאנסטראציעס פאר רוסלאנד, פראנק־רייך און ענגלאנד. אין גאנץ צפון איט־טאליען איז יעצט ערקלעהרט געווארען קריעגס צושטאנד און דער גאנצער פער־קעהר מיט עסטרייך איז אבגעשטעלט.

די דייטשע און עסטרייכישע אמבא־סאדארען זיינען דערווייל נאך געבליבען.

אויף׳ן אדריאטישען ים, ווערט בע־ריכטעט האבען זיך שוין בעוויזען פיעלע עסטרייכישע סובמארינס.

דער פאקט, וואס עסטרייך האט צושטערט די בריקען און דעם טעלעגראף, ווערט דא בעטראכטעט אלס א פראקטישע קריעגס ערקלעהרונג.

בעריכטען זיינען אויך דא, אז עסט־רייך טרייבט ארויס די איטאליענער פון די שטעדט ביי דער גרעניץ.

שרעקליכער באהן־צוזאמענשטויס אין ענגלאנד.

קארליל, ענגלאנד מאי 22

50 ענגלישע סאלדאטען דערהרג׳עט און אדיבער 300 פערוואונדעט, פון זיי 70 גאנץ ערנסט, איז א רעזולטאט פון דעם וואס אטרופען־טריין האט זיך היינט צו־זאמענגעשטויסען מיט א פאסאזשיר ט־יין צווישען קארליל און ניו קאסעל.

פון דעם צוזאמענשטויס האבען זיך ביידע טריינס אָנגעצונדען, און פיעלע זיי־נען פערברענט געווארען.

מען דענקט אז מעהר ווי הונדערט מענשען זיינען דערביי אומגעקומען.

40 טויטע קערפער זיינען שוין ארויס גענומען געווארען פון אונטער די בערג רואינען.

קלאוק מאניפעקטשורער פערוואַרפען דעם פראטאקאל

ניו יארק —

די קלאוק סוט און סקווירט מאנופעקט־שורער פראטעקטיוו אסאסיאיישאן האט אָבגעבראכען דעם ״פראטאקאל״ וואס זי האט געהאט מיט די ניו יארקער קלאָזק־מאכער יוניאָנס, זייט דעם בעריהמטען דזשענעראל סטרייק אין 1910.

עסטרייכישער פרעמיער רעזיגנירט

לאנדאן מאי 22

פון פאריז ווערט געמעלדעט צום עקס־טשענדרוש טעלעגראף, אז בארון באריען פרעמיער פון עסטרייך, האט רעזיגנירט. דער זעלבער בעריכט ווערט אויך בעשטע־טיגט פון דרישענעווא.

רוים מאי 22

איטאליענס קריעגס־ערקלעהרונג איז נאך דערווייל צוריק געהאלטען געווארען אבער מען גלויבט אז דער קעניג האט עס שוין אונטערשריעבען, און נאך היינט אבענד וועט די קריעגס ערקלעהרונג פער־עפענטליכט ווערען.

דער ״קריעגס געזעץ״ וואס איז אנגע־נומען געווארען פון ביידע הייזער איז אבער שוין אריין אין קראפט, און דער קא־בינעט האט יעצט די פולמאכט, צו ער־קלעהרען קריעג.

וואס די רעגירונגען בעריכטען אפיציעל

רוסלאנד.

פעטראגראד, מאי 22.

דער אפיציעלער רוסישער בעריכט מעלדעט, אז דעם 19־טען מאי, האבען די רוסישע טרופען פערכאפט א פאזיציע לעבען דעם דארף קורשאני אין קורלאנד, און פערנר־מען דערביי הונדערט געפאנענע און מא־שין־ביקסען.

דער שונא האט זיך אויף צוריקגע־צוגען פונ׳ם שאולער געגענד. בלויז ביי ראסיין זענען זיי טהיילווייז אריבער דער טייך דויבסא, ווייל זיי זענען דארטען פער־שטארקט געווארען.

ביי דער איזענבאהן ציוישען ראדאָם און קיעלץ זעצען מיר פאר צו דריקען אויפ׳ן שונא, און מיר האבען זיי שוין צוריקגעשטויסען פון אפאטאוו

אין גאליציען ווו די שלאכט ווערט פארטגעזעצט, איז דעם שונא געלונגען צו בעפעסטיגען זיך ביים רעכטען בריעג פונ׳ם סאן ארום בעניאווא, וואס עס איז פונקט אינ׳ם צענטר פון פשעמישל.

צווישען פשעמישל און די בלאטעס ביים דניעסטר, האט דער שונא זעהר פיעל געליטען אין די לעצטע אטאקעס.

לעבען קאלאמעא האט דער שונא גע־בראכט פרישע טרופען, און זיי האלטען דארטען דעם גאנצען געוואונענעם באָדען.

אונזער פלאט אויפ׳ן שווארצען ים. האט צוישטערט עטליכע טערקישע סטאנ־ציעס בי די קליין־אזיאטישע בריעגעס.

פעטראגראד, מאי, 22.

די רוסישע אדמיראליטעט האט אפי־ציעל פערעפענטליכט, אז רוסישע סאל־דאטען זענען פונ׳ם שווארצען ים געלאנ־דעט געווארען אין די בריעגעס פון דער אזיאטישער טערקיי.

אלע טערקישע אטאקעס אויף קאוו־קאז זענען צוריקגעשטויסען געווארען.

פראנקרייך.

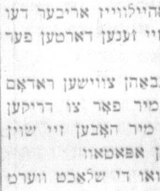

FRANCE.

פאריז, מאי, 22.

פאלגענדען אפי־ציעלען בעריכט האט דער קריעגס אפיס ארויסגעלאזען

וואס די דייטשען האבען געהאט, ווי עס איז שוין בעריכטעט געווארען, דעם 20־טען און 21־טען מאי, האבען מיר גע־נומען 150 געפאנענע און פערכאפט איי־נינע מיטען ווארפער. איבער׳ן פעלד האָ־בען זיך געוואלגערט ביז 500 טויטע דייי־טשען.

אזוי שנעל ווי דער וועטער איז בע־סער געווארען האבען אונזערע טרופען גע־מאכט אן אטאקע ביי זייט פונבארג נאטר דאס דע לארעט און האבען געהאט א ברי־ליאנטענעם ערפאלג.

מיר האבען פערכאפט די דייטשע מי־ליטערישע פאבריקען וועלכע רופען זיך ״דער וואסער וועג״. פון דיעזען פונקט פלעגען די דייטשען מיט זייערע שארף שיסער אונז שטערען און אונזערע אפעראַ ציעס.

דער נאנצער לארענט בארג מיט׳ן נאנצען געגענד ארום וועלכען דער שונא האט די נאנצע צייט אזוי שטארק פער־טהיידיגט געפינט זיך איצט אין אונזער מאכט.

אין דיעזער שלאכט האבען מיר גע־נומען מעהר ווי 250 געפאנענע, איינינע פון זיי זיינען אפיצערען. מיר האבען אויך פערכאפט א קאנאָנע.

דער שונא, אלס ענטפער אויף אונזער נצחון, האט שטארק באָמבארדירט אין אונ־זער ריכטונג, קיין גענען אטאקע האט ער אָבער ניט געמאכט.

אין צפון זייט פון איפר און אין מזרח פון דעם איזער לאנאל האט דער שונא געכטען אוועגד אָנגעהויבען אטאקי־רען אונזערע טרענטשעס.

ער האט אין אָנפאנג וואס עס איז געוואונען, מיר האבען איהם אָבער געצו־ליך פעריאָגט מיט א גענען אטאקע. מיר האבען נאך געוואונען גרונד און גענומען 120 געפאנגענע. ווייטער צו דרום זייט האבען די ענגלישע טרופען געמאכט עט־וואס פראגרעס אויף א פונקט אין צפון פון לא באססעי.

ענגלאנד.

לאנדאן, מאי, 22.

עס ווערט דא אפי־ציעל בעריכטעט, אז דאס פראנצויזישע און ענגלישע חיל וועלכעס אפעריירט געגען די טערקען אין האלב אינזעל פון גאליפאלי האבען געוואונען גרונד אויף דער דרום זייט:

דעו 19־טען מאי, האבען די פראנ־צויזען צוזאמען מיט די ענגלענדער גע־מאכט גרויסע פארשריטע אין דרום זייט פון גאליפאלי און האבען זיך בעפעסטיגט אויף נייע פאָזיציאָנען.

דייטשלאנד.

בערלין מאי 22

GERMANY.

פאלגענדעס איז דער היינטיגער אפיציע־לער דייטשער בע־ריכט: אין צפון פון איפר האבען פראנצויזישע שווארצע טרופען אטא־קירט אונזערע פאָזיציאָנען אין מזרח זייט פון קאנאל. דיא שלאכט ווערט פארטגעזעצט. אן אטאקע פון די ענגלישע אין דרום פון נעוו שאַ־פעל איז דורך געפאלען אונטער אונזער פייער. אין צפון דרום פון אראַ האבען מיר געשאָסען און אראָבגעבראכט א פליה מאשין.

אויפ׳ן מזרח שלאכטפעלד: אין שאולער געגענד זיינען פארגעקומען אונ־בעדייטענדע צוזאמענשטויסען. ביים טייך דויבסא האט אונזער אטאקע אין מזרח זייט פון קאדוב געגרייכט ביי סאנאלס און האט אונז געגעבען 15 הונדערט געפאנ־גענע. דאס ביספל רוסישע חיל וואס איז געבליבען נאך זייער מפלה אין דרום זייט פון טייך ניעמאן זעטצען פארט די שלאכט אין דער ריכטונג פון קאוונא וואוהין זיי אנטלויפען.

אין גאליציען איז די לאגע ניט גע־ענדערט.

אין מזרח זייט פון יאראסלאוו האבען מיר נעכטען גענומען געפאנענע וואס האבען ניט געהאט קיין ביקסען בלויז אייזערנע קלאבס. זיי דעם ערשטען מאי האבען מיר פערכאפט 104 טויזענד געפאנ־גענע, 72 קאנאָנען און 253 מאשין האר־מאטען.

בערלין מאי 22

דער קריעגס אָפיס איז מודיע אין אן אפיציעלער ערקלעהרונג היינט נאכמיטאג אז די עליים געבריכען איצט ״מינען וואס גיבען ארויס גיפטיגע גאזען״. מיט דיעזער ארט אטאקע בענוצען זיי זיך אין דרום מערב פון ליל און אין גענענד פון ארגאן.

סערווילפריעד לאדיער אדרע סירט עטליכע פערזאמלונגען

סיר ווילפריד לאריער איז פרייטאג געווען א גאסט אין טאראנטא, וואו עס איז אָבגעהאלטען געווארען די קאָנווענ־שאן פון דער ליבעראלער פעדערישאן פון אנטאריא.

אין זיין רעדע האט זיך דער געווע־זענע פרעמיער אויסגעדריקט, דאס די ליבעראלען זענען געווען געגען א גענעראל פעדעראלען עלעקשאן, אָנגעבענדיג די מלחמה אלס אורזאכע. ער האט אָבער אויך ערקלעהרט, דאס די ליבעראלען וואל־טען בעקומען א מאיאריטעט אין פארלא־מענט ווען אפילו עס וואלט יא געווען אן עלעקשאן, ער איז אָבער געגען דעם, אז אן עלעקשאן זאָל פארקומען אין דער יעג־טיגער צייט.

הויז איהם האבען אויך נערעדט פיע־לע פראמינענטע ליבעראלע פיהרער. יע־דער איינער פון זיי האט אויסגעדריקט די דער אייגער פון זיי האט אויסגעדריקט די אנטאריא.

אין זיין רעדע האט זיך דער געווע־זענע פרעמיער אויסגעדריקט, דאס די ליבעראלען זענען געווען געגען א גענעראל פעדעראלען עלעקשאן, אָנגעבענדיג די מלחמה אלס אורזאכע. ער האט אָבער אויך ערקלעהרט, דאס די ליבעראלען וואל־טען בעקומען א מאיאריטעט אין פארלא־מענט ווען אפילו עס וואלט יא געווען אן עלעקשאן, ער איז אָבער געגען דעם, אז

ארע ארבייטסלאזע זאלען מושטירט ווערען

מעיאר טשוירטש, וועלכער איז דער פרעזידענט פון דער מיוניסיפאליטי אסא־סיאיישאן האט גערופען א ספעציעלען מי־טינג פון אלע סיטי מעיארס, וועלכער וועט שטאטפינדען קומענדען דינסטאג.

ביי דער פערזאמלונג וועלען פיעלע זאכען פערהאנדעלט ווערען. עס וועט אויף פערהאנדעלט ווערען די פראגע וועגען די ארבייטסלאזיגקייט וועלכע הערשט אין קענערע.

דער מעיאר איז אויף מיט דער מיי־טונג, דאס דער חוב פון קענערע איז צו זעהען, אז די מלחמה זאל וואס שנעלער פערענדיגט ווערען און אויך זעהען וועגען די ארבייטסלאזע.

ער דענקט, אז די ארבייטסלאזע זאלען מושטירט ווערען עטליכע שטונדען אין טאג, פאר וועלכעס זיי זאלען בעקומען צו 1 דאלאר א טאג.

נאך פערשידענע פלענער וועלען פערהאנדעלט ווערען אין בעצוג צו דער קענעדער ארבייטסלאזיגקייט.

בעשטראפט פאר שלאגען א פרוי

—(: :)—

ה. פויזנער איז פרייטאג שווער בע־שטראפט געווארען פון מעדזשיסטרייט דעניסאן פאר שלאגען א געוויסע מרס. ראזע זיידענבערג.

ווי מרס. זיידענבערג האט דער־צעהלט איז׳ן וויטנעס סטענד איז דער טראבלע ארויסגעקומען צוליעב דעם, וואס האבען אמאל געהאט געעבען פויזנערען עלער פאר גענוגע פערערען, וועלכע האָ־בען געזאלט געבראכט ווערען פון הוסלאכ אבער איז ווי קיין פערערען האט איהר פויזנער ניט געבראכט, איז זי געקומען בע־טען איהר געלד צוריק. דאס געלד האט זי בעדארפט איינקויפען איהר מאן, וועל־כער איז א פערלער, אָבער פויזנער האט איהר ניט נאך קיין געלד גענעבען, נאר ער האט זי נאך געשלאגען, און ווי זי זאגט האט ער איהר געשלאגען מיט א האמער און ען זי האט זיך געוואלט בעשיצען פון איהם. האט פויזנער זיך געכאפט בייסען.

א פאליס פרוי, וועלכע האט אונ־טערזוכט מרס. זיידענבערג, האט ער־זי האט אמאל געהאט געעבען פויזנערען געלד פאר גענוגע פערערען, וועלכע האָ־בען געזאלט געבראכט ווערען פון הוסלאכ אבער איז ווי קיין פערערען פון הוסלאכ פויזנער ניט געבראכט, איז זי געקומען בע־טען איהר געלד צוריק. דאס געלד האט זי בעדארפט איינקויפען איהר מאן, וועל־כער איז א פערלער, אָבער פויזנער האט בער איהר ניט געלד גענומען.

א ציוניסטישער גדול אין טאראנטא

—)(: :)—

די נייעס אז עס קומט נאך טאראנטא דער בעקאנטער זשורנאליסט, רעדנער און ציוניסט א. גאלדבערג האט ארויסגערופען גרויס פרייד ניט נור ביי די ציוניסטען פון שטאדט נאר אויך ביי אלע ליעבהאבער פון דאס געשריבענע און געזאגטע וואָרט.

אב. גאלדבערג איז איינער פון די בע־נאכטע אידישע שרייבער וואס אמעריקא פערמאגט, איז דער רעדאקטאר פון דאס ״אידישע פאלק״ און איינער פון דיא ציוניסטישע גדולים פון אמעריקא און אלס ציוניסטישער פיהרער פערנעהמט ער דעם אויבענאן אין דער בעוועגונג.

ער וועט רעדען היינט אבענד אין לירק טהעאטער, אונטער די אויפזיכט פון דעם נאָרדוי ציון קלאב, איבער דער טהעמא די ״מלחמה און די אידען״.

דער קאנפערענץ פאר די מלחמה קרבנות.

—)(: :(—

איבער דעם מיטינג אין לירק טהעא־טער וואס וועט שטאטפינדען זונטאג אום 7,30 אדרעסירט פון אב. גאלדבערג וועט דער קאנפערענץ ניט שטאטפינדען ביז זונטאג דעם 30־טען מאי.

סעמיוטל פערלירט זיין פלאץ אין קאבינעט

לאנדאן מאי 22

עס ווערט דא אפיציעל אנאנסירט דאס ארטהור הענדערסאן, דער בעריהמטער ארבייטער פיהרער נעהט אריין אין נייעם קאבינעט אלס פרעזידענט פון דער לאקאל נאוועגאציאָנס בארד אויפ׳ן אָרט פון דעם אידען הערבערט לואיס סעמיועל.

די טרייד יוניאָניסטען זיינען זעהר צופריעדען מיט דיעזען אפאינטמענט.

אויב טהעע וועט מאכען די פארט־שריטע וואס זי האט געמאכט אין די לעצטע עטליכע מאנאט, וועט עס פיהרען אין אלגעמיינעם דערצו אז קוואליטעט וועט ווערען ניעדריגער און מען וועט מערה שטויב אריין שיטען.

די סאלאדא טהעע קא. גיט דיזעלבע קוואליטעט און די זעלבע רייניקייט פון שטויב ווי אין דער פערגאנגענהייט. זיי וואלטען בעסער ארויס פון ביזנעס אויי־דער צו גיעדריג מאכען די קוואליטעט מיט וועלבער זיי האבען סערווירט דאס פובליקום פאר די לעצטע 23 יאהר, זיי וועלען אָבער מוזען העכערען די פרייז וועלכע זיי זיינען געצוואונגען צו צאהלען פאר טהעע.

הויבט היינט אן צו לעזען פון אָנפאנג אונזער נייעם ראמאן „די שעהנע רבקה״