哈瓦那華僑紀念碑小記

炎子

古巴首都哈瓦那有一座引人注目的華僑紀念碑。這是十九世紀古巴華僑用鮮血和生命鑄成的不朽豐碑，是古中兩國人民友誼的歷史見証。

古巴華僑紀念碑建於一九三一年，屹立在哈瓦那海濱大道利內亞街北端街心公園裏，圓柱形的碑體用整塊墨色大理石疊砌而成，雕工精美，碑高二丈多，在藍天白雲之下，顯得格外雄偉，令人肅然起敬。基座上鑲嵌着一塊銅牌，上面鐫刻着古巴獨立戰爭民族英雄岡薩洛將軍的題詞：「旅古華僑協助古巴獨立紀功碑」。

簡深的題詞既讚頌了古巴華僑在十九世紀古巴獨立戰爭中的豐功偉績，也肯定了古巴華僑與古巴人民同甘苦共患難的歷史。早在一八四七年，西班牙殖民主義者爲了加緊對古巴的控制和掠奪，即以「契約華工」的名義，將大批廣東人、福建人拐騙到古巴當奴隸。到一八七四年，被販賣到古巴的華工達十四萬三千多人，途中被虐待致死者一萬七千多人。他們在甘蔗、煙草和咖啡種植園內當苦工，過着牛馬不如的奴隸生活，不少人受盡折磨甚至慘遭屠殺，埋骨異國。

一八六八年和一八九五年，古巴爆發了兩次反對西班牙殖民主義者的獨立戰爭。一千多華工直接參加起義，與古巴人民一起爲爭取獨立自由而鬥爭。華工們在戰鬥中奮不顧身，英勇善戰，許多人血洒彼邦，壯烈犧牲。古巴民間至今還流傳着華工烈士蘭伯金、何丹桂、胡德、謝安、李金刀、皮奧等壯烈犧牲的英勇事迹。

一八九八年古巴終於贏得獨立。爲古巴獨立而戰的華工們被光榮地載入古巴革命史册。古巴岡薩洛將軍專門寫了《中國人與古巴獨立》一書，高度評價了華工在古巴獨立戰爭中的不朽功績。他寫道：「在古巴的中國人無一不曾爲自由而鬥爭過。在戰場上，中國人個個像猛虎一樣同敵人搏鬥；一旦被俘，則視死如歸，英勇就義。他們爲古巴的獨立，慷慨地流盡了自己最後一滴血，從不抱任何追求個人名利的慾望，也從不企求得到感謝的花束。」古巴人民爲了表彰和紀念中國華工爲古巴獨立戰爭立下的豐功偉績，於一九三一年在首都哈瓦那建立了這座華僑紀念碑。

台灣「花都」田尾

台生

台灣中部的田尾，是台灣的「花都」。十多年前，田尾村民以種植水稻、甘蔗、花生等農作物爲生。一九七二年，台大園藝系在這裏試驗引進「電照菊花」的新技術，即用電燈照明來延長菊花日照時間，控制開花時間，提高菊花品質。這種技術成功地使田尾菊花遠比一般菊花高大，花又大又多。從此，田尾出現了菊花栽培業，菊花栽培面積已從原來的二十公頃擴大到目前的四百多公頃，年產菊花一億多枝，每枝批售價可高達台幣二至四元，遠銷日本、香港、新加坡和菲律賓等地，但以銷往日本爲主，佔外銷量的四分之三。

現已成爲台灣「花卉王國」的田尾，是台灣觀光旅遊賞花勝地。田尾有著名的公路花園，又有廣大的田園花圃，家家紅花，戶戶碧草，四時花木，應有盡有。每年春節到清明時期，是田尾電照菊花採收、上市季節，田野菊花盛開，到處片片花海。遊覽車滿載遊客，從全省各地湧來，最多時竟達到一天一百多輛。田尾之夜亦最具特色。入夜，照花電燈大放光明，密密麻麻地懸浮在夜色中，燦亮耀目，別有一番情趣。

但是，田尾的菊花栽培業好景不常，自一九八三年開始面臨衰退。除了盲目擴大生產使市場飽和、包裝差以及低劣產品魚目混珠打擊田尾菊花信譽等主觀原因外，還有另外兩個甚爲棘手的客觀原因。一是病蟲害肆虐日益嚴重，無論是否使用殺蟲劑，都一樣會損害花的品質，主銷市場日本的海關對此檢疫措施嚴格，動輒整批退貨，花農損失不貲。二是日本琉球的菊花專業區所產菊花，其數量和質量都已不亞於田尾，加上琉球菊花輸往日本本土，不僅價廉，而且無需檢疫，使田尾菊花難以競爭。一九九〇年的田尾菊花已減少了四成，今年仍無起色。

日本「萬代」看好香港

欣光

日本「萬代有限公司」是目前日本最大的玩具公司，而「萬代（香港）有限公司」則成立於一九七七年。

「萬代」公司在業務上的一個最大特點是製造各種各式新型超合金玩具配合合推出的電視節目，如「蒙面超人」和「聖鬥士星矢」玩具等。一九九〇年，該公司製造的「聖鬥士」系列玩具單在香港就銷售了三十萬件，在法國、意大利、西班牙等歐洲國家更高達五百萬件。該公司玩具新產品每年多達二百三十種左右。爲發展新產品，該公司每年的研究費用，在香港爲二百萬港元，在日本總公司更高逾三億港元。

「萬代」公司於一九九〇年的總營業額是：香港爲二億六千萬港元，日本總公司爲五億四千萬港元。香港目前的玩具業雖處於守勢，但「萬代」對今年的營業目標仍具信心地訂爲二億八千萬港元，預期較去年增長百分之八。

「萬代」公司對香港前景具有信心，去年斥資三千萬港元購入港島「統一中心」一層寫字樓作爲該公司總部，而目前又正積極安排在香港上市其股票。

「萬代」公司除在香港設立分公司外，還於一九八五年在中國福州投資設廠，廠房佔地二萬五千平方米，現每月予該廠的分包合同額爲六百萬港元。

開封夜市古今談

溫珊

一千多年前，宋太祖趙匡胤下令開封府，「京城夜市，至三鼓以來不得禁止」。從此開封夜市，通宵達旦。

據南宋孟元老《東京夢華錄》介紹：北宋首都汴梁（開封）「夜市直至三更盡，才五更又復開張。如要鬧去處，通宵不絕。」該書突出地描繪了「州橋夜市」中飲食業的繁榮景象：「自州橋南去，當街水飯、燻肉、乾脯……梅家鹿、家鵝、鴨、鷄、兔肚肺、鰭魚、包子、鷄皮、腰腎、鵝碎，每個不過十五文。」「至朱雀門，旋煎羊、白腸、鮓脯、爛凍魚頭、薑豉、梨子、抹臟、紅絲、批切羊頭、辣脚子、薑絲蘿蔔。夏月麻腐鷄皮、麻飲細粉、素簽沙糖、冰雪冷元子、水晶皂兒、生淹水木瓜、鷄頭穰沙糖、綠豆、甘草冰雪涼水、荔枝膏、細料餳餎兒、香糖果子、廣芥瓜兒、杏片、梅子薑、萵苣笋、芥辣瓜兒、間道糖荔枝、越梅、紫蘇膏、金絲黨梅、香棖元，皆用梅紅匣兒盛貯。冬月盤兔、旋炙猪皮肉、野鴨肉、滴酥水晶鮓、煎夾子、猪臟之類，直至龍津橋須腦子肉止，謂之雜嚼」。冬夏小吃不同，可見飲食相當講究。夜市繁榮，「車馬闐擁，不可駐足」，「尋常四梢遠靜去處，夜市亦有燋酸嫌、猪胰、胡餅、和菜餅、獾兒肉、野狐肉，果木麴獎、灌腸、香糖果子之類。冬月雖大風雪陰雨，亦有夜市：剃子薑豉、抹臟、紅絲、水晶膾、煎肝、蛤蜊、螃蟹、胡桃、澤州餳、奇豆、鵝梨、石榴、查子、溫梓、糍糕、團子鹽豉湯之類。」可以想見古代的開封夜市燈火輝煌，人頭攢動，攤檔林立，雜食紛陳的風貌。

一千多年後，開封夜市於一九七八年重現。今日開封鼓樓夜市，共有攤位八百多個，滙集了飲食、服裝、百貨等幾百個品種的商品，日流量達十五萬人次，佔該市人口的六分之一。小食夜市佔地三千多平方米，乃夜市中最繁華去處。只見彩燈明滅，燈明如晝，食客遊人，摩肩疊背，婦孺老幼，前呼後擁；小吃攤左三重，右三重，密密麻麻。食攤賣麵食小吃、滷醬冷葷、砂鍋熱炒、北味南烹，到處流香橫溢，熱氣騰騰。食品種類豐富，有中州道口燒鷄、北京切糕、天津狗不理包子、廣東雲吞、陝西釀皮、蘭州清湯牛肉拉麵、新疆烤羊肉串、四川麻辣豆腐、雲南米線、朝鮮涼麵，還有刀片羊肉、五香羊蹄，以及開封傳統風味如桶子鷄、汴梁高湯砂鍋、甜品冰糖煮梨……開封市民，常以夜市小吃爲晚餐，往往闔家大小，携朋帶友，邊逛邊吃，花錢不多，經濟實惠，豐盛稱心。

《東京夢華錄》中記載的燒、扒、煨、烤等熱菜烹調技法，在今日開封夜市中綿延、發揚；一千多年前夜市上的胡餅、灌湯饅頭、魚羹、演變成今天夜市上的火燒、灌湯包子、糖醋溜魚……開封夜市，其歷史之久、規模之大、聲譽之高，在中國是屈指可數的。

* * * * * *

河北有噴魚怪泉

小甫

河北淶水縣旅遊勝地「野山坡」北部，有一獨眼巨泉「魚谷洞」，在每逢清明至穀雨前後的二十天左右時間內，會出現一種從山泉中噴出大量活魚來的奇特景觀。當地人稱此魚爲「石口魚」，專家們則鑒定是「多鱗產頷魚」的一種。尚不知在上述這段時間內噴出的這種魚究竟生活在何處，因何噴出。

已列入世界奇聞之一的魚谷洞怪泉，流量每秒零點三立方米，水溫十三點五攝氏度。當地視之爲「聖水」，說這個泉口是「海眼」，下有龍宮。舊時每遇大旱，附近幾個縣的村民都前來燒香求雨。

九〇年中國考古新發現

莎莎

古今中外

去年，中國大陸在考古發掘古代文明時，有不少頗有價值的新發現：

▲周代虢國墓：公元前六七百年的西周晚期虢國的四座墓葬和一處車馬坑被發掘了大批陪葬品。地點在河南省三門峽市上邨嶺。共出土各類文物四千八百餘件。其中的銅柄鐵劍爲中國目前現存最早的人工冶煉銅鐵實物，它將中國原始的冶煉歷史再次推前。

▲漢景帝隨葬陶俑：西漢皇帝劉啟即漢景帝（公元前一八八—一四一年）陽陵坐落在陝西省咸陽市消城區正陽鄉張家灣以北。在該陵東南，北距皇后陵三百米處發現了十四排廿四座俑坑，首次出土了大批漢景帝隨葬陶俑。

▲「鄖縣人」頭骨化石：在湖北省鄖縣學堂梁子附近出土，定名爲「鄖縣人」頭骨化石。它使有關專家掌握了該地化石層的垂直分佈，叠壓關係及伴生動物化石情況。

▲大車馬坑和大墓：在山東省淄博市臨淄區發現了後李春秋大型車馬坑兩處、大型墓葬四座和殉馬坑一處。它是迄今發現規模最大、保存最好的戰國車馬坑。

▲古文化城址：在山東省章丘縣城子崖遺址勘察和試掘發現。龍山文化城址達二十多萬平方米，爲該時期古城址之最；岳石文化城址的發現又是迄今唯一的一座夏代城址。

▲隋唐宮闕遺址：在洛陽發掘了規模宏大、氣勢壯觀的隋唐時代保存最好的第一座宮闕遺址。

▲西夏文物：在寧夏賀蘭縣潘昶鄉紅星邨的宏佛塔天宮發現，計有數十尊彩塑殘件，數以千計的木質雕版殘塊，數十幅絲織物膠漆彩畫片斷條等西夏時代的文物。

▲金中都水關遺址：公元一一一五年至一二三四年的金朝，有一座規模宏大的中都遺址在北京市右安門外發掘出土，保存完好。

▲殷朝古墓：約公元前一三二四年至約公元前一零六六年殷朝廢墟下一百六十號古墓在河南省安陽市郭家邨西發掘，墓葬係商代中型貴族墓，保存十分完好，出土各類文物三百四十九件。

▲漢代陶俑官窑：在陝西省西安市未央區六邨堡鄉相家巷邨南，首次發掘了西漢時期燒造陶俑的官窑遺址，共清理了廿一座陶窑，出土了數千件「裸體」陶俑。

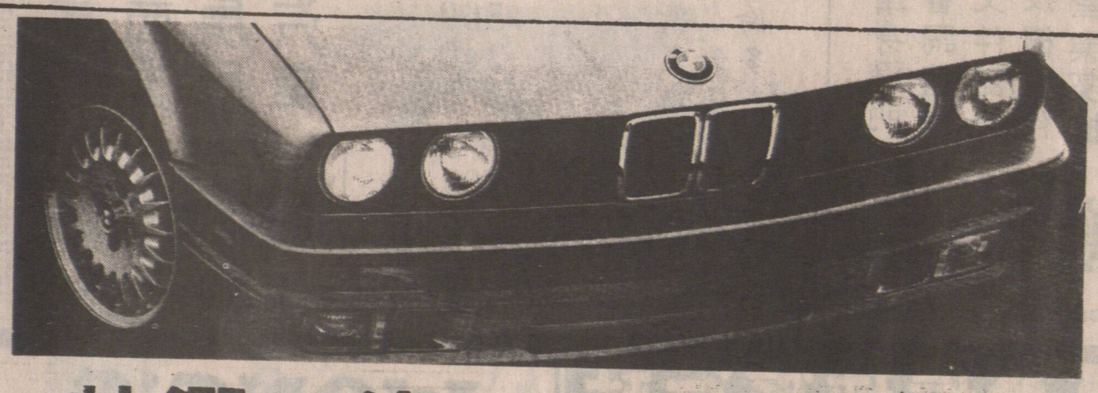

特選一流二手車已經過
嚴格檢驗BMW汽車

1987—325i/4 豪華裝備 $21,995	1987—M6 黑色/黑色皮座椅 罕有 $39,995
1991-BMW-318is 12,000公里，抵買 $21,995	1991—MB-190E 2.3 古銅色 只行850公里 $37,500
1983—BMW 528e 自動波，理想家庭房車 $13,995	1984—318i/2 自動波，冷氣，天窗 $12,500
1988—BMW-M3 銀色/黑皮座椅 只行33,000公里 $37,995	1989—Corvette 開蓬黑色/黑色皮座椅 $37,995

**全部汽車已經過安全檢查

**可提供延長保證期

RICHMOND AUTO MALL

AUTO WEST BMW
RICHMOND AUTO MALL
KNIGHT & WESTMINSTER HWY.
273-2217

加拿大永康人壽保險公司
The Citadel Assurance
105-1281 W. Georgia
Van. B.C. V6E 3J7
Re: 324-2039
Bus: 684-6381
QUON ENG

華人高級代理
伍偉權

對燕梳研究近有三十年之經驗，個別之所需各有不同，凡對兒女大學教育保險金，家庭保險，房屋抵押，疾病和意外保險入息保險減低入息稅，退休儲蓄金，生意股東等各種保險，如蒙垂詢，請賜電話，極表歡迎。

華安旅遊服務社
VAN CHINA TRAVEL SERVICES INC.
263 E. HASTINGS ST., VAN. B.C.
CANADA V6A 1P2
Tel: (604) 681-8531

開平縣中國旅行社、華安旅遊服務社又一奉獻
同度夏日好時光
聯合舉辦夏令營

七月五日從溫哥華啓程，八日入中國，在開平七天，進行上午學習，下午旅遊，學習中國功夫、舞蹈、音樂、品嚐荔枝、芒果，遊覽開平名勝，參觀僑鄉四化建設，尋根問祖等活動。閉營後用九天時間暢遊四邑、台山、恩平、新會風光，南國第一洞府——凌霄岩、七星岩、孫中山故鄉，五羊城，深圳珠海特區風貌，世界最大微縮景區——深圳錦繡中華，全程二十天。

住宿：標準雙人空調房
交通：空調旅行車
膳食：早、午、晚三中餐
參加夏令營不分學生、家長，一律歡迎

全程收費：$2275
報名地址：華安旅遊服務社

New Star Information Systems Inc.
New Star Information Systems Inc.
中英文電腦植字
名片電腦設計印刷
$ 15/250 起
Chinese Typesetting & Translation
字 WORD
Tel: 682-5485 Fax: 682-4078
Suite 208 10, E. Pender Van. B.C.

RICHMOND HONDA
列治文本田車行
全加銷售及服務冠軍代理
全加最多選擇本田代理商
RICHMOND AUTO MALL
THE RICHMOND AUTO MALL,
13600 SMALLWOOD PLACE,
RICHMOND, B.C. V6V 1W8
營業及修理部
☎ 270-1367

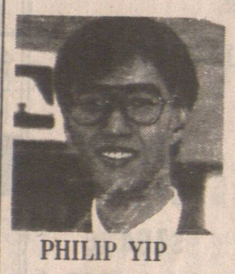

PHILIP YIP
葉志榮
傳呼：686-2848

IAN CHEUNG
張瑋生
傳呼：631-9677

1991
本田新車
大量推出
價錢公道
服務週到
華人代表
歡迎查詢

CAMUS LAU
劉冠星
傳呼：645-4516

FRANK WONG
王鎮文
營業副經理
傳呼：680-4188

1991 CIVIC
1991 ACCORD
1991 PRELUDE