Provincial Library
Victoria, B. C.
Oct. 30/58.

THE CHINESE TIMES
PRINTERS & PUBLISHERS
NO. 1 EAST PENDER STREET
P. O. Box 2022 Phone MUtual 5-8941
VANCOUVER 4, B.C., CANADA
CABLE ADDRESS "TAIHONPO"
Authorized as second class mail
Post Office Department, Ottawa.

報費價目表

	加拿大	美國	加拿大	本埠	郵寄	埠外	雲城	派到	
每月	一元五毛	一元五毛	一元五毛	一元五毛		一元三五			中國各國
每季	四元五毛	四元三五	四元五毛	四元五毛		四元零五			中國各國
半年	八元一毛	八元六毛	九元	九元		八元一毛			中國各國
全年	十元六二	十元七一	十元八一	十元八一		十元六二			中國各國

（零沽每份七仙）

大漢公報
The Chinese Times

The Oldest Chinese Daily Newspaper in Canada, Established since 1907.
Subscriber of The Canadian Press, Associated Press, British United Press.
Vancouver 4, B.C. Thursday April 17 1958 Vol. 19. No. 282 Page 1

中華民國四十七年四月十七日 星期四
夏曆戊戌年二月廿九日
新聞紙第十九卷第二八二號 第一頁
加拿大新聞社。美聯社。合衆通訊社之長期特約電訊
加拿大華文日報之先導者創辦於一九一七年
孔子紀元二千五百零九年

東西方大使級會議消息
西方三強同意舉行
美駐蘇大使被召見
三強覆書大略相同

蘇京莫斯科十七日加拿大社電。蘇聯於上星期五提議。今日在莫斯科舉行東西方大使級會議。來舖平高峯會之路徑。而西方三強。亦已同意舉行大使級會議。美國駐蘇大使覃臣。今日被蘇聯外交部召見。討論如何去開始大使會。而討論高峯會事宜。

此次召見美大使覃臣。係於西方答覆蘇聯同意開大使會後。廿四個鐘頭後之事。

覃臣於離開蘇外交部之後。拒絕發表經過。他離開俱不遠。英國駐蘇大使雷里爵士乃被召。但後取消。英法大使可能於星期五日召見。

美大使覃臣隨後對記者謂。他很清楚。知道葛羅米高外長。可能爲蘇聯在大使會中代表蘇聯參加。

△西方三強大使會開秘密會議

在西方三強駐蘇大使未召見前。三大使曾秘密會議。討論關於高峯會議。是否成功之一般問題。

而三國大使。現在正等候蘇聯政府之動態。他們覺得。大使級會議。是否召開。完全係蘇聯方面之責任。因爲他們早已準備參加。然而他們表示出。絕不先向蘇聯政府提出。而絕對應由蘇聯政府發動。

西方三強星期三日。答覆蘇聯之備忘錄內謂。西方同意與蘇聯召開莫斯科大使會議有權提出主要問題來討論。並有權來作透澈之討論。

但是蘇聯之意見。則認爲大使級會議。只係交換外長級會議之時間地點。及組織等硬性問題。而不應作其他之討論。

△三強之意見
差不多相同

西方三強之答覆書。差不多相同。而主要之點。係西方希望能夠在大使級會議中。獲得有成功之結果。

他們謂。若要談話之成就。只係在於大使級會議之成功。可能超過現在之各國元首們之書信來往。故此大使級之會議。必須包括討論高峯會。欲談之主要問題在內。

蘇聯方面。則堅決主張。認爲西方要求低級外交會議。只係費時失事。而主張迅速召集高峯會。

西方則懷疑蘇聯之要求。迅速召開高峯會之動態。係藉此來作宣傳。同時蘇聯謂。若高峯籌備會議。並沒有給予高峯會建社電。英國工黨經濟專家威爾遜謂。英國政府應該將英國從無用條件之束縛下解放出來。而與共產國家通商。

在下議院辯論保守黨政府提出之預算案時。他謂。而英國將來之「個個人有工作」之情形可能要依靠東西方貿易增加而定。威爾遜最近訪問中共而回。他謂。據彼所知。單就蘇聯一國。便協助了中共建設及裝置工廠五十間。工廠之機器。而東歐各共國亦協助中共建築和裝備卅三間工廠之機器。

他立刻提出反問。中共係一個極廣大之市場。而我們將此種市場割斷。在經濟之原則上。是否明智。在政治上。將中共趕到與蘇聯增加更密切之關係。是否有政治見解之人所願做之事。

他又批評美國禁止出售若干物資給蘇聯爲不智時。他便以三年前英國拒絕將船隻。售給蘇聯一事爲例。

他繼續謂。結果。蘇聯之造船噸數。超過其以往之數目至少一倍。蘇聯社電。耶加達第總理政府今日宣稱。耶加達海戰陸戰隊。已在中蘇門答臘之西岸登陸成功。

第總理謂。海軍陸戰隊。並未遇到叛軍之劇烈抵抗。

耶加達海軍謂。此次之登陸。就係於今晨早在離巴唐港五十里北方登陸。而未受到猛烈之抵抗。

但是海軍並未宣佈。此兩隊陸戰隊。是否已再進展到內地。同時亦未有說明陸軍。是否亦已登陸。

在陸路方面。柏堅停支叛軍總部所在地之北面。政府軍亦已推進。配合陸戰隊之攻擊。政府之海軍發言人謂。叛軍相信於一週之內。便完全瓦解。

英應與共產國
互相通商

英京倫敦十七日路透社電。英國工黨經濟專家威爾遜謂。英國政府應該將英國從無用條件之束縛下解放出來。而與共產國家通商。

在下議院辯論保守黨政府提出之預算案時。他謂。而英國將來之「個個人有工作」之情形可能要依靠東西方貿易增加而定。威爾遜最近訪問中共而回。他謂。據彼所知。單就蘇聯一國。便協助了中共建設及裝置工廠五十間。工廠之機器。而東歐各共國亦協助中共建築和裝備卅三間工廠之機器。

他立刻提出反問。中共係一個極廣大之市場。而我們將此種市場割斷。在經濟之原則上。是否明智。在政治上。將中共趕到與蘇聯增加更密切之關係。是否有政治見解之人所願做之事。

他又批評美國禁止出售若干物資給蘇聯爲不智時。他便以三年前英國拒絕將船隻。售給蘇聯一事爲例。

他繼續謂。結果。蘇聯之造船噸數。超過其以往之數目至少一倍。蘇聯

印尼陸戰隊
登陸成功

印尼。耶加達十七日路透社電。耶加達海軍謂。此次之登陸。就係於今晨早在離巴唐港五十里北方登陸。而未受到猛烈之抵抗。

但是海軍並未宣佈。此兩隊陸戰隊。是否已再進展到內地。同時亦未有說明陸軍。是否亦已登陸。

在陸路方面。柏堅停支叛軍總部所在地之北面。政府軍亦已推進。配合陸戰隊之攻擊。政府之海軍發言人謂。叛軍相信於一週之內。便完全瓦解。

中共代表訪英

英京。倫敦十七日路透社電。中共貿易代表團。一共十二人。於星期二日由北京抵達此間。準備來購買英國之貨物。

北大協約省長
開談話會

該月刊又謂。蘇聯在東德之前線軍隊。至少就有廿二師。而在背後東歐共國及歐洲蘇聯。至少有六十餘師軍隊。並此在歐洲方面。蘇聯之勢力極爲雄厚。

蘇聯空軍。係由八十萬人組成。有第一線飛機二萬架。爲噴射式之戰鬥機及輕轟炸機。而在東歐各國之機場。現在四年來。其數目比前多二倍以上。

蘇聯海軍包括七百艘潛水艇在內。而約粹德國於發動第二次大戰時。只有五十艘。比較起來。蘇聯海軍實力。實在不弱。

該報告謂。蘇聯唯一弱點。係其運動地區與西利伯亞。及蘇聯中部之主要工業地點交通不方便。及最近其衛星國家。可能發生異動。【已完】

北大協約國家
增軍抗蘇聯

法京。巴黎十六日美聯社電。北大西洋協約國之國防部長。今日一致同意。西方國家在西歐之陸軍。應該增加一倍。而由核子武器來支持地面部隊。與蘇聯對抗。

國防部長們。在原則上同意聯軍統帥蒙哥馬利之報告及提議。他要求歐洲蘇聯軍應有廿八至卅個師。而現在他只有上述之一半人數。

國防部長們之議案。在經濟方面。尤其是軍費問題。將交由下月在哥本哈根外交會議中始行討論。相信係每個國家供給他等之軍隊。

西方國家同意
大使會議

英京、倫敦十六日路透社電。西方國家。今日同意於星期四日。在莫斯科舉行大使級之高峯會籌備會議。

今日西方三強。將答覆蘇聯上星期五日之提議書。遞交給蘇政府。同意蘇聯提議星期四日。在莫斯科舉行大使級會議。

西方三強之共同覆書謂。在他籌備會議中。實在不應只係討論外長會之地點時間及組織問題。而首先之討論高峯會。應該討論之主要大事之問題。

西方三強謂。因爲各國外長。不能離開他等之國家過久。故此很多細節之問題。應該由大使級之會議首先討論。免至在外長會中。發生再次費時失事之辯論。爲要節省外長之時間。大使級會議。實應討論一切細節之問題。

西方三強以前提議。不論大使級或外長會議。除討論地點。時間及組織各問題之外。其餘世界現在之困難問題。亦應討論。由於此等會議之商討。而有保證高峯會會議有若干成就。西方元首始參加東西高峯會。

但是蘇聯卻堅持。外長會及大使會。只係討論地點。時間及組織之硬性問題。而將其他問題。由高峯會解決。同時指出。不管大使級會及外長會。是否成功。高峯會亦應舉行。

由於上述之雙方分歧點。高峯會是否能舉行。現仍有疑問。

千五漁民逃港

香港。十五日美聯社電。世界人口最稠密之香港。在過去一週來。又增加了一千五百名。要受救濟之人口。此一千五百名係漁民。他們因爲要避免加入中共漁民合作社而逃亡至香港。

他們謂。中共此種漁民合作社。會將漁民之船及其他一切之零件。收爲公有。而漁民所獲之百分七十。係歸合作社。其餘百分之卅。始屬於漁民。

西德總理訪問
英京消息

英京倫敦十六日路透社電。西德總理阿丹拿。於西德來此兩小時之後。便開始與英首相麥米倫作政策之談話。

西德總理阿丹拿。於今晨抵達此間作三日之訪問。

阿麥兩人間談話之主要題目。相信係關於東西方高峯會議。及西方要求德國統一問題。應在高峯會討論之事宜。

阿丹拿於赴唐寧街十號英首相官邸途中。在英女皇之母后及馬嘉烈公主居住之宮中停止。在賓客部中簽名後。便繼續其赴首相官邸之行。

麥米倫謂。此次與阿丹拿之談話。對於主要問題。並不一定有決定性。但是至少由於此種談話。總會獲得共鳴之聲。

中國香港參加
時裝表演節目

雲訊。國際貿易展覽會。將於五月一日至十日。假座展覽會公園舉行。屆時並將有空前。未有之國際時裝表演。參加該項表演節目者。將有十二個國家。各服裝設計人。爲英法等國著名服裝師所設計。

參加時裝表演者。將有加拿大。英。法。中國。香港。日本。伊拉克。捷克斯拉夫。美國加州。荷蘭。德國。意大利。大韓民國等。各國將表示其民族藝術等。每晚八時。在該展覽會場哥頓大廈內舉行。隨於每晚十時。大燒烟火云。

憑三寸不爛舌 橫刀仍難奪愛

不甘失戀竟說親 能教人父信爲眞

香港訊。荃灣兩個上海籍之紡織廠工人。昨發生打架。一工人被毆。據悉有工人名孫榮傑。二十歲。上海人。住荃灣西樓村。孫但職於一家紡織廠。與其父母同居該處。生活費用由孫供給。年初。孫之父抱孫念切。以孫之年已長成。乃擬爲之成家立室。當時曾徵詢孫之意見。孫自承與同廠女工名梁美霞者熱戀。梁亦上海人。並謂一俟積得歎項。便與梁結婚。孫父亦在之。惟江廠中有另一男工友名黃兆燊者。對梁亦追求頗力。當時未知孫對梁女有意。極力追求之餘。時加餽贈。迨至上月一日。黃從其同事口中。獲悉孫將與梁女訂婚。並謂此事係由孫父主持。黃因此頗感不滿。思有以破壞之。前日。黃往見孫父。閒談中。黃賀孫父謂不久當作新翁。但可惜此一段姻緣。在彼觀察。並非美滿。孫父詢彼何所見而云然？黃謂據彼所知。孫之入息每月當有六百元之譜。每月除二元家用。其餘四百均歸梁女所有。而梁女又浪費無度。除脂粉費外。更每隔一兩晚即到九龍看戲及跳舞云云。孫父信以爲然。當晚俟其子孫榮傑返家後。孫父乃勸彼愼重考慮。謂恐將來其子之入息。亦未足供媳婦之浪費。孫聆悉係黃所言後。大表不滿。以其用奸猾手段。橫刀奪愛。翌晨返廠時。乃向黃提出質問。兩人乃由口角而動武。孫憤然以「士巴拿」將黃之頭部毆擊。兩人因是而在廠門外發生大決鬥。黃頭部略受輕傷。後由其他工友極力調處。事始寢息。

瓊華夜總會內 四個舞女鏖戰

雙拳對六掌寡不敵衆一人受傷

香港訊。昨日下午四時卅分。旺角瓊華夜總會內。正當音樂悠揚。舞影翩翩之際。突然有四個艷裝女郎。大打出手。粉拳玉掌。打作一團。彼此羅衣扯破。玉帛相見。結果一艷女郎被毆傷。事後報警昇送醫院去。

被女子名徐綺雲。廿二歲。是萬國舞廳舞孃。昨日下午四時卅分。徐綺雲偕同四個男友到瓊華夜總會消遣。坐在徐女對面一桌。乃有三舞女和兩男子。當徐女跳舞回桌。正擬赴廁所時。坐在她對面一桌三舞女。突然起座。趨前揮動粉拳。向徐女圍毆。而徐也不甘示弱。奮力還擊。四人打作一團。同來男友。時秩序大亂。雖經夜總會員。出動勸解。惟亦無效果。經過一場鏖戰。徐綺雲面部被毆塌。衣服也被撕毀。後來由她人借了一些衣服給徐穿著。以蔽身體。而夜總會傢俱。杯碟也被毀爛不少。事後由警員到場將徐送到醫院敷藥。

事後據夜總會人說。徐綺雲和那幾個舞女。於數天前。在該夜總會發生過口角。這次打架。可能因積怨所致。

著英大會盛況

雲訊。於一八八七年五月廿三日。加拿大太平洋鐵路公司第一輛火車頭。抵達云埠前抵埠之耆老。昨晚在士丹梨公園。受市政府當局招待。共有七十五名。年齡由七十一歲至九十四歲。

各位耆老均多發表談話。回憶一八八六年時。雲埠發生大火。假溪一帶。及如現在太陽報。大漢報地址。均起火。各人紛紛走避。當時剛剛立埠。華人開闢功甚大。但即發生大火。故損失頗重云。

西婦情急智生
雨傘擊退色狼

雲訊。一名西婦。昨晚以雨傘擊退色狼。此事發生地點。爲二十八街東一百號街。

該西婦爲二十街西一二二號。年四十九歲之列治特夫人。

警察局宣佈。該色狼年約四十五。五尺十一寸高。被雨傘擊傷而都。

當時該婦往友人史密夫人家中。遇該色狼在後追來時。並擁抱她。她感到驚慌。跑出街中間。情急智生。遂擊退該西漢云。

砵亞板汝埠民治黨新黨所
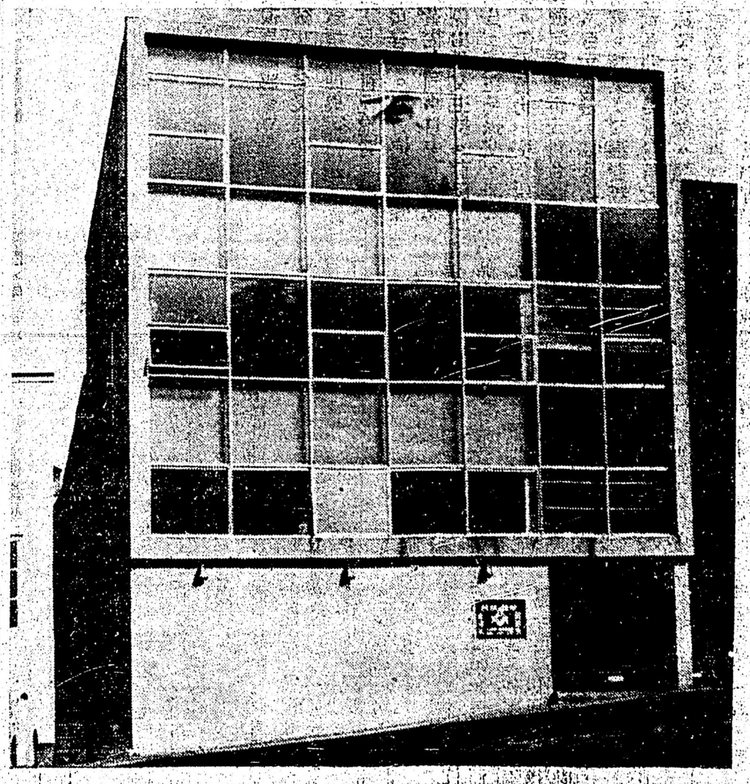
此乃新黨所攝圖。爲雷民盼。沈梧魁。鄭程萬。曾康傳。李燊九諸公。所發起建築。內容外型。均屬新式。畫則師爲周秩活君。建築師爲劉佐培君。準於本月廿日舉行開幕典禮。定有盛況空前。