八零年移民來加犯案纍纍
不務正業亞裔男子獲得暫免遞解出境

（溫哥華訊）有多宗犯案紀錄並且被移民局要逮解他出境的廿六歲男子黃仕安（譯音），又獲得機會暫時避免被逮解出境。

卑詩上訴法庭上週五於聆訊黃仕安反對被判勒索罪名成立一案之後，裁定他上訴得直，應獲重審權利。

因此，渾名流氓森的黃仕安可以繼續在加拿大居留，聽候勒索案重審。

卑詩上訴法庭裁定他上訴得直的理由，是原審法官處理有關證供不當。

黃仕安係被控勒索溫哥華一食肆的東主。

他初時曾獲保釋。於上訴案聆訊之前才再被收押監房，法庭預料黃仕安會於今日（星期一）再次辦妥保釋手續，聽候法庭重新審理其勒索案。

黃仕安於一九八零年隨同衆人由中國移民來加拿大。他曾犯案纍纍，包括爆竊和操縱妓女賣淫等。

焚國旗或毀其外觀將成爲刑事罪行爲

（渥太華訊）最高刑罰。

他指出法案未國結的象徵，應受則上通過一項法有規定罰則。如何案，禁止焚燒加拿到保護。

大國旗或損毀其外該法案是一項觀，違者作犯刑事判罰全由法官作罪論。主。

衆議院自由黨但他認爲蓄意議員哈伯說，有關損毀加拿大國旗的罪行應按法例處以人士，應被判終身監禁。

他說，加拿大的國旗。

國旗是國家榮譽和團結的象徵，應受

非官方法案，由保守黨議員希斯提出。希斯認爲應要讓大衆知到不能越軌，不應褻瀆神聖

省府委出調解員檢察官取消罷工

（域多利加新社電）卑詩省政府在上週五決定委任高拔爲勞資糾紛調解員後，檢察官已決定取消原定在今天（星期一）進行的罷工行動。

卑詩省檢察官協會共有三百名會員，現正爭取其首份工資合約。

合約談判的主要項目包括工資、退休金、工作量及職級分類等。

檢察官現時的職級分類是政府經理，薪酬與酒舖經理相同。

檢察官則希望他們的職級類別，可以反映其特殊的工作，而薪酬方面則與他省的檢察官及辯護律師看齊。

發暴性兇生學大一家三口遭毒手
亞省青年手刃親母

（加新社綜合報導）加國的青少年人口中，常有人似乎心理不正常，並且充滿戾氣和有使用暴力的傾向。

安省和亞省分別有一名十七歲和十八歲青年於上週五犯了殺人罪在法庭受審。

在安省被控殺人的十七歲青年是渥京卡路頓大學的電腦系學生。

他係於前週多倫多北部一家三口遭人殺害之後被控告六項一級殺人罪。

由於青少年犯罪條例所限，被告人的姓名未能將之公開。

三名死者的屍體均在其生前所居住的屋內爲人發現，其中兩名死者爲一對中年夫婦，第三名死者則是該對夫婦的十三歲女兒。

約克區警長米路斯說，該對夫婦的頭顱和身體似乎被壘球棒打傷。十三歲女童的死因暫時未悉。

三具屍體係於上週三爲鄰居發現。鄰居看見屋的前門半掩，同時內有臭味傳出。警方相信三人係於十日前遇害。

亞省的十八歲青年科樂拉則被控殺死其四十三歲母親達玲。

案情透露科樂拉於今年四月十四日用利刃刺斃其母。

亞省勿地臣赫市省法官上週五結束歷時三日的初級偵訊，裁定科樂拉克應以殺人罪受審。

同案尚有另外三名青少年被控串謀及協助殺人。三人的年齡由十五至十七歲不等。

卑詩省檢察官協會威脅在本週一罷工半天，不出庭工作，並且無限期擱置其他服務，以抗議省政府拖延他們的合約談判。

但該協會的談判代表祁化表示，省府在週五同意就談判的障礙問題進行獨立檢討，該協會決定取消罷工行動，而表示可以考慮進行調解。

週初要求獨立的第三者介入談判工作，但司法廳長嘉保文當時否決進行有約束力的仲裁行動，而表示可以考慮進行調解。

弱女過著非人生活
既遭親父強姦後遭母親虐待

（二埠加新社電）卑詩最高法院上週審訊一宗野蠻家庭案。

案情透露該家庭的幼女遭其父強姦，並遭其母以火柴灼體，又遭兄姊弟妹拷打。

該女子的中年父親另被控性侵犯其他婦女。受害人包括被告的另一名女兒、鄰居、媳婦和曾在其家內居住四個月的一名裸母。

該男子及其妻共被控十七項罪名，犯罪時間係在一九六四年至八三年間，在該段期間內，該家人係在一處名叫堪明納斯的鄉區居住。

雲高華馬氏宗親會通告

事由：關於會員重新登記問題

本會會員日漸增多，有些會員住處改變，未有通知本會，因而地址不明。有些會員移居別埠缺少聯繫，無從查詢。爲進一步準確計算會員人數，現作重新登記，登記日期由即日起至七月底止，請新舊會員盡早到豈士定東41號宗親會辦理登記爲荷。聯繫電話：六八一·七九三八

雲高華馬氏宗親會啓

一九九二年六月九日

恩平總會館通告

本會定於六月廿一日（星期日）下午一時，在本會禮堂，召開全體會員大會，商討要案多項，設有茶點招待，希各會員依時出席參加，共策進行是荷。

恩平總會館謹啓

一九九二年六月十一日

李登輝祖籍地閩西永定修建公路及李氏宗祠堂

（厦門六月十一日電）閩西永定縣政府最近在國民黨主席李登輝祖籍地莉安對陪審員說，受害女子曾被其母政府主控官朱鞭撻，並被其母握着頭髮在屋內拖走。

縣政府撥款修整了公路、李氏宗祠。李登輝的侄兒以及李氏在台灣的後裔，陸續返鄉謁祖，捐修宗祠。

經考察確認之後，李氏宋祠成了旅遊點。

李登輝祖籍地

對全加華人聯會成立之省思
仰不愧于天；俯不怍於人

特稿　·樞既·

回溯一九七五年，加拿大政府發表有關移民政策之綠皮書以後，全僑關注，於是在溫哥華市召開第一次具規模之全加華人代表大會。後於一九八三年，因有索還昔日加政府對華人所徵收之人頭稅，而舊事重提，中西輿論，紛紛抨擊加政府於一九二三年頒佈禁絕華人入境之四三苛例。從此，人頭稅之補償以及排華苛例之反平，屢有所聞。

直至一九九一年三月，緬省僑領在溫尼辟中華文化中心，舉辦第二次全加華人代表大會，其主題爲：

「九零年代加拿大華人的挑戰」，並通過下列三項議案：

一、設立程序，使更多加拿大華人社團及有興趣之個人參與討論人頭稅及排華移民苛例平反的問題，在最後參與討論決定賠償前，應作出任何採取一致的立場；

二、盡量聽取更多各界人士對人頭稅賠償意見及建議，開誠公佈與各界華人社區人士作更多會議，採取一致行動。

三、人頭稅及排華法例平反問題，應修正過去加拿大政府在歷史上的錯誤，而保證加政府今後不再對各少數民族有歧視性之法例。

繼於一九九一年五月，第三次全加華人代表大會在多倫多假日酒店舉行，該大會通過其中重要之議案如下：

一、成立一全國性組織，名爲「全加華人聯會」。

二、以全加華人代表大會籌委會之主席團爲基礎，成立全加華人聯會籌委會，在一年內起草全加華人聯會之會章及辦理註册手續。

三、籌委會辦事處設於多倫多。

四、下次全加會議將在溫哥華舉行，日期由籌委會決定。

五、由全加華人聯會之籌委會組成專賣小組，根據以下之原則，解決人頭稅及排華法案的問題：

（一）加國政府正式承認人頭稅及排華法案是對加國華人社區的歧視；

（二）加國政府在國會中向華裔加人所受的傷害正式提出道歉；

（三）加國正式表揚加拿大華人在建國過程中之貢獻（如華工建築橫貫加拿大之太平洋鐵路CPR）；

（四）加國政府撥出一筆合理數額的款項，設立一永久之基金，由政府委任的代表與華人社區代表組織的信託委員會監管，祇動用基金所得的利息，作下列用途：

（A）照顧在世人之人頭稅繳納者；

（B）促使種族和諧；

（C）提倡其他有利於加國華人社區的活動。

（五）要求加國政府對人頭稅繳納者之親屬移民來加，賦予特別考慮。

在討論的過程中，其焦點還是衡量在第五項第（四）款—要求政府設立永久基金的數額。其中有代表要立巨款，也有要立象徵式的小款。最後，還是要和政府共商合理的數額。

根據第五項的決議，恰與溫埠著名僑領蔣北扶醫生的意旨，不謀而合，蔣醫生曾於今年五月十七日，在溫哥華之第四次全加華人代表大會發表主題演講。蔣醫生土生土長。陳述在小學時代，受人歧視之實況，例如，排隊領鮮奶，或等候申請免費整牙，輪到自己時，都被指「你冇份」，祇得忍淚而退。似此實例，不勝枚舉。因此，蔣醫生對人頭稅之反應，曾有趨向個人補償之主張。不過，後來經其細究加政府自從於一九四七年，取消限制華人入境的苛例，准許已取得加籍公民之華人，申請其家眷來加以後，華人逐漸得到在加拿大之平等待遇，而我華人更能發奮自愛，在各行專業，似已凌駕乎大多加拿大人之上，此乃從政府之誠意而培養成加籍華人之自尊心，蔣醫生認爲，華人能有今日的成就，亦可自豪。我們該有寬恕（Forgive）之心，但也要毋忘（Forget）受辱之恥。我們希望政府能撥補償人頭稅之款，徹底教育下一代，和積極推展現有的多元文化政策，促使以後在加拿大的大小民族，永遠化解了歧視的壞習。

先賢有云：「求名，求萬世名；計利，計天下利。」我們服務社會，是無所爲而爲。一非開疆拓土，二非民族英雄，當然與求名無關。不過大會在多城所通過有關人頭稅的補償法與蔣醫生的期望，都是計天下之利，正是純爲謀求全僑福利之準繩也。

五月十六、十七日在溫哥華所舉行的全加華人代表大會，主要的目的是通過全加華人聯會章程草案，正式成立全加華人聯會和選舉第一屆全國理事及全國執行委員。幸賴全加各地區與會代表，通力合作，無論在大會上或在專題討究的議論中，皆能理直氣和，各展其才，提供意見，廣泛達成一致的共識，殊屬可喜可賀！

至於聯會之章程，有如一國之憲法，永遠是不能盡善盡美，永遠都靠精心熟慮的修改，其實，該章程草案的成立，曾逐步經過下列的適當程序（Due Process）：

一、該章程草案，於代表大會未召開前一月，已分寄各僑社，徵詢意見，以求集思廣益；

二、經過滙合各方意見後，將原有之草案，修改過半；

三、五月十四日，由溫埠與多城章程小組審核，一讀通過；

四、五月十五日，再由主席團成員與章程小組複核，二讀通過；

五、五月十六日，由全加華人代表大會經過詳細討論後，三讀通過；

六、代表大會所通過的，僅爲章程大綱，細則仍需要由新組成的全國執委和熟悉社團法的專家共同厘訂之；

七、以在未向聯邦政府申請註册前，該章程之條文，還要由全加各地區之代表審查接納才算完成章程的第一階段。以後，在每三年之全加會員代表大會或特別召開之非常會員代表大會，均能酌量修改之。

總言之，有伸縮性，合情合理，切合時宜而日臻完善的章程，是要經過多方面縝密的構思。

假若對最初的章程草案有疑問，便存杯葛（Boycott）之心，則全僑實難達到公開見誠，求同存異，而獲共識。

加拿大華人有全國性之組織，不是等於建立一個全國性之控制網，反之，全加華人聯會之組織，最高運作之機構，乃全國執行委員會。該會暫設共同主席十人（任期三年），執行主席一人（任期一年），書記三人及理財二人，是爲分配工作而定，並無將入會者控制之企圖。

其實，發揮民主有效的途徑，就是要遵循適當的程序，例如：

一、根據加拿大的民意測驗，有個時期，表示支持現任首相的，不及百分之十五，但是國民不可以因此而要求首相退位。

二、章程草案未經會員大會通過，不是有效的章程。

三、警察捉到殺人犯，不能私自處置。

凡在民主國家經歷過的人，都會曉得適當程序的最基本常識，所謂良知者，就是不得思慮而自然知之的基本常識，如果斷章取義，似與良知背道而馳，願與關心全僑福祉之有心人，有所省思！

欣聞在全加華人聯會太平洋區之全國理事，定期於六月十六日（星期二）下午七時半在溫哥華中華會館召開擴大理事會議，籲請全僑參與籌組本區之執行委員會，積極加强各地之基層組織，而徹底推動全僑之大團結，至於歷屆全加華人代表屢有倡議成立全國性之組織，皆乃本着大公無私之旨，正如孟子有云「仰不愧於天，俯不怍於人」也。今後聯會之長成，尚賴我僑俊彥，深明大義，共同啟發和衷共濟的概念！

當加拿大人合作時世界便是屬於我們的

要在今日世界獲得成功，加拿大人必須力爭上遊，因爲我們的工作是直接依賴競爭的。通過訓練，做好我們的準備，是有助於我們的競爭力和保証我們自己及兒女們的昌盛繁榮。

我們必須自我投資和團結，我們的口號是……

必然成功！

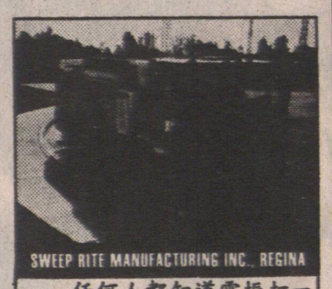
SWEEP RITE MANUFACTURING INC., REGINA

任何人都知道雷振打一間小型公司是不可能在世界市場競爭的。只有該製造公司（Sweep Rite Manufacturing Inc.）總裁李士胡列斯高，他那高度科技創造性的機械掃街車在全球執行清潔工作，出口生意多達百分之七十五。

必然成功
我們已找到了証據

加拿大人每天都有成就。有許多私人和生意上的成功的例子……，不論在個人、社區及加拿大工業上都確實獲利。

數以百計的加拿大公司在國際上享譽盛名。他們創造職位，發展科技，爲成千上萬的加拿大人製造機會，並替加拿大產品在全球開展市場。

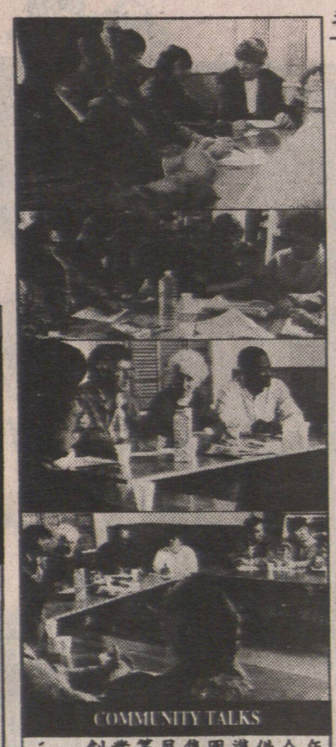
COMMUNITY TALKS

創業籌展集團準備今年九月向加拿大人提供一項交感式工作計劃。加拿大人告訴我們，他們願意參加該項發展計劃。我們願意聽取他們的意見。

通過一連串社區座談會，全加一百八十六個社區提出了他們寶貴的意見。他們談到如何在充滿競爭及知識的地域上，去應付挑戰及機會。他們又談到如何去維持生活水平及如何保証我們未來的經濟安定。他們的結論認爲大家都要負一部份責任……而政府是一直在聽從民意的。

必然成功
我們有能力去達到目標

從歷史可以見到我們可與其他人攜手合作達到在全球性的成就，如保衛和平，醫藥及太空探險等。在今天的社會，透過通商、勞工、政府、學術界、社會團體共同合作，在國際競爭中會達至繁榮昌盛。但另有更重要的因素：加拿大基本潛質是全賴加拿大人個人的參與。

ANITA LEGER, QUEBEC

我攜同一張安大略省教師証書遷往古壁省，七年來我一直只能擔任代課教師。我知道假如我不再進修，是很難獲得全職工作的。因此我又考取古壁省的証書。現在我已是一位全職教師，薪金較好。同時認識到假如您希望有更好的前途，您必須準備再深造。對我而言，那是更具價值的。

必然成功
我們擁有人力

現在應該是集中我們精力去應付最重要的經濟挑戰的時候，要準備自己，面對更繁榮滋長的將來。

Yes, we can!

Canada

警府如何反駁理　奧門七歲女童　屋一名七歲女童，昨二時許，受害女童母　送往山頂醫院驗傷。