NY VÅR

ROMAN AF ERNST LUNDQUIST

(Forts. fr. föreg. nr.)

"Men är du säker på, att du bedömt deras förhållande rätt?" utbrast han. "Det vore ju förfärligt att tänka sig. Skulle hon ha gått här ensam och frusit i äratal, hon, en sådan härlig kvinna, som just är skapad att älska och älskas? Nej, jag kan inte tro dig. Sigge är litet tråkig, det skall Gud veta, men han är inte dum, och han kan ju inte vara blind för, att han är gift med ett af de allra yppersta exemplaren af släktet Femina. För det är hon, Majki!"

"Ja, det är hon", instämde Majki med känsla och öfvertygelse.

"Å, jag glömmer aldrig det första intrycket jag fick af henne den dagen, då jag kom. Jag vet inte, om det var hennes härliga sång eller hennes skönhet, som berusade mig mest. Jag såg henne halft bakifrån, knappast ens i profil, men ändå! Det underbara håret, nacken, armarna — en gudinna, Majki, en gudinna. Och sedan, då hon talade till mig —! Å, jag kunde inte sofva på halfva natten. Jag var i en sådan upphöjd stämning, jag kände mig liksom invigd till något stort och nytt, bara för att jag fått skåda den olympiska".

"Du," som ändå är van att se de vackra Wienerdamerna och italienskorna och älskas af dem..."

"Hu, tala inte om söderns skrikiga och djärfva kvinnor!" afbröt han med yämjelse. "De ha så glupska ögon, och de sluka en man lika lättvindigt som de haspla i sig sina makaroner. Nej, vi män från norden, vi äro af vikingarnas ras, vi vilja inte bli tagna, vi vilja ta. Och skall jag en gång bli kär på allvar, så är det här uppe, i en af vårt eget lands döttrar med djupa, milda ögon och en röst, som smeker försynt och mjukt och inte i första ögonblicket ger allt, så att det inte finns någon reservfond af känsla att ana där bakom. En kvinna med stämning öfver som nordens halfljusa natt eller som den här septemberkvällen med sin mystik."

Han såg sig omkring i den doftande lilla trädgården, där alla färger af månskenet stämdes ned till en dämpad, sval harmoni af halftoner.

"Det där är ju ett lifslefvande porträtt af friherrinnan", sade Majki i parentes, liksom utan någon bimening.

"Kanske det", sade Holger i litet förvånad ton, som om detta just nu föll honom in. "För mig är Alice — kanhända inte den vackraste kvinna jag sett, men den mest intagande, den finaste, älskvärdaste, inbegreppet af allt det där odefinierbara, som kallas poesi och som ger lifvet dess utsökta-ste bouquet. Och en sådan kvinna skulle Sigvard rata eller inte förstå att uppskatta? Det kan inte vara tänkbart."

"Allting är tänkbart."

"Och Ivan skulle väl ha antydt det någon gång till mig."

"Han tänker bara på sig och sitt", sade Majki med blidt, öfverseende, "han ser ingenting genom grannarnas fönster. När man själf är lycklig i sitt äktenskap, tror man att alla andra måste vara så med."

"Så att du tror verkligen", sade Holger och drog litet på orden, "att om den där yttre anledningen yppade sig... om det kom någon i Alices väg, som hon kunde älska, så skulle Sigge inte bli olycklig för det eller anse sig skamligt behandlad af den man, som ställde sig mellan makarna?"

"Tvärtom, han skulle tacka honom som en befriare och visa honom all upptänklig heder, och efter ett år skulle han vara omgift med... med en ung släkting?"

"Med hvem? Vet du redan med hvem?"

"Ja, men jag förråder inte Billerups hemligheter."

Hon reste sig och trädde ut till honom, där han stod vid bersåns ingång. Hon ville se honom också, inte bara höra honom.

"Det är ingen luft inne i den här löfkupan", sade hon. "Låt oss gå ett par slag på gången, innan vi gå in till herrarna. Hvem vet, när jag nästa gång träffar dig på tu man hand?"

Han gick bredvid henne och såg helt förbryllad ut.

"En ung släkting?" sade han för sig själf. "Inte kar det vara Gerd?"

"Det har jag inte sagt", utbrast hon onödigt häftigt, men inom sig skrattade hon åt honom. Hon hade sagt "släkting", därför att ordet kommit henne på tungan. Det var knappt roligt att lura den, som var så lättrogen.

"Tiens, tiens!" Han tvärstannade. "Det här gamla slottet tycks vara alldeles fullt med mysterier och halfva, oklara förhållanden! Och jag, som har gått här och trott, att allting är som det ser ut. Å, nu skall jag se på saker och ting med helt andra ögon. Men den lilla puckelryggen! Det var då den sista jag kunde gissa på."

"Jag har ju aldrig sagt..."

"Hon talar förstås alltid om honom, som om han vore världens åttonde underverk. Och hon följer honom som en jakthund. Vi å' förfärligt goda vänner, hon och jag, och ibland har jag nästan trott..."

"Hvad då?"

"Nej, det var väl bara inbilskhet af mig, liksom..."

"Liksom hvad?" föll hon oskyldigt.

Men märkvärdigt nog var han på sin vakt.

"Nej, Majki", sade han litet öfverlägset, "försök inte att genomskåda mig, mina innersta hemligheter kommer du inte åt, hur goda vänner vi än äro."

De stodo vid grinden med ansiktet vändt åt parken. Fontänens lilla silfverton klingade så klart mellan ekstammarna, som om den sorlat på endast ett par stegs afstånd ifrån dem. Icke en fläkt rörde sig. Man kunde höra regndropparna falla en och en från löfven där inne i mörkret på andra sidan landsvägen.

Då var det, som om aflägsna orgeltoner kommit dragande mellan trädkronorna — eller var det från det blåsvarta himladjupet där inne mellan de månbelysta upptornade molnbergen? Fulla, malmklara toner, som stego och sjönko, lugnt och majestätiskt. Nu kände han igen melodien — det var en gammal kärlekssånggi af Astorga och det var Alice som sjöng i musiksalen för öppna fönster.

Majki ville säga något, men han tystade ned henne med en otålig åtbörd. Hvad hon än sagt just nu, skulle han ej ha hört på henne, det såg hon af det exalterade uttrycket i hans ansikte; hon måste därför vänta tills sången slutat.

"Du tänker väl intet ondt om mig för allt det indiskreta jag nu har sagt?" sade hon då.

"Tvärtom", svarade han i frånvarande ton, ännu med alla sina tankar uppe hos Alice, "du har talat till mig som en verklig vän. Det är du, inte sannt?"

"Ack ja, jag vill er alla så väl. Och därför skall jag be att få säga dig ännu en sak."

"Är det nödvändigt just nu?" sade han halft ovänligt, som om hon plötsligt förefallit honom besvärlig. "Och måste vi inte gå in till de andra?"

"Jo, men först måste jag säga dig hvad jag ytterligare har på hjärtat. Det är nödvändigt att jag säger det just nu, innan du i ditt oförstånd hinner gå och göra din bror ledsen."

"Göra Ivan ledsen? Aldrig i lifvet. En sådan bror som han."

Han vände sig om, lyssnade ännu en gång åt parken till, men det kom ingen mera sång. Då började han åter gå bredvid henne uppåt sandgången och frågade kort:

"Hvad är det?"

"Det gäller affärer. Ditt debetkonto hos Ivan."

"Mitt —!"

Han stannade öfverraskad.

"Jaså kära Holger, tror du inte jag vet allt? Inte har Ivan några hemligheter för mig. Jag har nog reda på, hvilka summor han sändt dig under årens lopp, i synnerhet under dina studieår i Tyskland, men äfven sedan. Du har ju för resten skickat honom revers hvarje gång skulden ökats. Alla reverserna ligga i ett stort kuvert i Ivans skrifbord inne på kontoret. Jag har sett dem. Och jag har nog också förstått, att du nu, sedan du börjat förtjäna sådana kolossala summor på dina konsertresor, ämnar börja betala af litet på din skuld till Ivan."

"Ja, men den skulden ha vi bägge två alltid betraktat som..."

"Låt mig tala ut. Jag vill bara be dig, att om du, innan du reser härifrån, har tänkt dela med dig till Ivan af de tjocka sedelbuntar du förtjänade i Köpenhamn, så skall du inte lämna pengarna till honom, utan till mig. Det är för att inte såra honom, förstår du."

"Nej, jag förstår inte alls."

"Ivan har, som du visst ville antyda nyss, betraktat de där penningsändningarna som en gåfva, men det inser jag ju, att du inte kan gå in på nu, då du är på väg att bli stormrik och han fortfarande är samme fattige förvaltare han alltid har varit. Men låt mig få vara mellanhand härvidlag, Holger. Tro mig, ingen annan än jag kan lämna fram de där pengarna till Ivan på ett så varsamt sätt, att det inte sårar hans ömtåliga stolthet; du kan det minst af allt, du med din naiva frispråkighet. Ge mig därför så mycket af ditt öfverflöd, som du kan undvara, och då du har rest — men inte förr — skall jag nog passa på ett tillfälle, då jag kan lämna honom denna afbetalning från dig, utan att det behöfver leda till någon kallsinnighet er emellan."

"Kallsinnighet!" utbrast Holger gäckande. "Nej, hör du, Malki, nu skär du då till i växten."

"Ack, du känner inte Ivan så väl som jag."

"Nej, det förstår jag väl. Jag hade uppriktigt sagdt inte tänkt på någon sådan där afbetalning. Men om Ivan behöfver schaber, så... en tusenlapp kan jag väl alltid undvara."

"Tack, det är tillräckligt att börja med", sade Majki och hade all möda att hindra sin röst från att uttrycka alltför mycken glädje och ifver. "Men som sagdt, den lämnar du till mig... för all del inte till Ivan!"

"Nej, du kan vara lugn för det. Men nu måste vi gå in!"

Innan han stängde farstudörren, stod han ännu ett ögonblick och lyssnade utåt. Men allt var tyst.

Majki styrde genast kosan ut till köket, och Holger fann de båda herrarna inne på kontoret, rökande och pratande vid hvar sin whiskygrogg.

"Hvarför ha ni flyttat er hit?" frågade Holger, som trifdes bättre i den nyinredda eleganta salongen.

"Förmodligen för att Ivan skulle ha utsikt till trädgården", sade Sigvard skrattande, i det han grep Holger i förbifarten om handleden och ironiskt glitter i ögonen. Hon lossade den största drufvan från sin klase och höll den upp till hans läppar, men han bara skakade på hufvudet.

"Du tror visst, att du är en engelsk lady eller en amerikansk miljardörfru", sade han litet skarpt.

"Hur så?" Hon lät den försmådda läckerheten hamna i sin egen graciöst uppsprärrade mun.

"Jo, för sådana kan det gå an att rymma med en chaufför, det betraktar världen bara som ett pikant infall. Men en skånsk förvaltarfru, som tillåter sig en sådan oegentlighet, är dömd och utstruken för alltid, begriper du inte det?"

Hon blef nästan rädd för den där mannen. Han såg ju rätt igenom henne.

"Utstruken — hvarifrån?" sade hon utmanande.

"Från allt och alla."

"Ur ditt hjärta också?"

"Antagligen."

"Hör på, Ivan", sade hon, i det hon satte ifrån sig drufskålen och lutade sig bakåt i soffhörnet, "hvad skulle du göra, om jag rymde med Holgers markis?"

"Hvad jag skulle göra?" Han stödde sig mot divansbordet framför henne med två tunga, knutna händer, som tycktes vara af sten, och spände i henne ett par hotande ögon. "Det vet jag inte. Jag vet bara, att jag skulle slå till utan förskoning."

Det var något i hans röst, som kom henne att haja till. Hon såg skyggt upp på honom. Skulle han verkligen kunna vara i stånd att mörda?

Hon greps af en instinktlik respekt för den där mannen, som hon i sitt själfsvåld retat med okynniga hetsord så många tusen gånger. Nu skulle hon inte ha vågat att... nej, inte nu, då han sg p henne s där. Och det var en underlig impuls hon lydde, då hon kufvad fyllade ögonen åt sidan och plötsligt kastade sig framåt öfver bordet med kinden mot hans ena hand och strök sig kelet mot den.

Men händen drogs undan, och Ivan gick in till sig med hårda steg, som klingade obevekligt.

Hon satt kvar en stund och såg efter honom. Så ryckte hon på axlarna. Det hade ju bara varit ett förfluget infall, utan rot. Aldrig mera skulle hon knacka i taket åt signor Luigi. Hon vågade inte. Nej, hon var alldeles för rädd för Ivan.

Använd icke bråckband

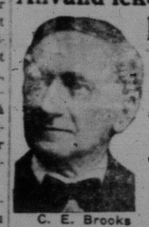

C. E. Brooks

BROOK'S medel, den modärna, vetenskapliga uppfinningen, den underbara nya upptäckten, som botar bråck sändes på försök. Inga störande fjädrar och uppstoppningar. Har automatiska luftkuddar. Binder och drager de brutna delarna tillsammans som en bruten lem. Inga salfvor. Inga lögner. Varaktig, billig. **Sändes på försök för att visa det.** Skyddad af Förenta Staternas patent. Katalog och mättblanketter sändas fritt. Sänd namn och adress till

C. E. BROOKS,
352 State St., Marshall, Mich.

För resten...

För resten skulle hon ju snart få pengar. "En tusenlapp kan jag väl alltid undvara..."

(Forts.)

HEMLANDET.

(Forts. fr. sid. 6.)

fingo äfven ett trettiotal stora, feta gödgrisar samtidigt släppa till lifvet, d. v. s. någon vecka tidigare än annars skulle blifvit fallet. — Tidigt härom morgonen utbröt eld i Stora Björknäs herregård på Värmdön, hvars tre våningar höga herrgårdsbygnad nedbrann i grunden, liksom allt det värdefulla lösöret. De i huset boende måste i största hast taga sig ut. En på tillfälligt besök varande sömmerska Ida Nordberg lyckades kasta sig ut genom ett fönster i tredje våningen och erhöll därvid mycket svåra skador. Hon troddes ha brutit ryggen och båda armarna. Elden hade uppkommit från ett i en garderob kvarglömdt brinnande ljus. Gården äges af Rörstrands fabriker.

NORGE.

Ett af Norges äldsta och märkligaste herresäten, det historiskt ryktbara Östraat, nedbrann till grunden härom natten. Elden orsakades genom åskslag och förvärrades genom orkan. Oersättliga historiska värden ödelades genom branden och Norge led genom densamma en verklig nationalförlust. Slottet hade anor från 1100-talet och har ägts af många ryktbara personer, bl. a. äfven hjältinnan i Ibsens "Fru Inger til Östraat", fru Inger Ottersdotter-Gyldenlöve.

Åter två norska ångare sänkta. Från legationen i London har till utrikesdepartementet ingått meddelande om att ångaren "Wisborg", enligt hvad engelska amiralitetet fillkännager d. 23 dennes, blifvit sänkt af en undervattensbåt 14 kvartmil sydöst om South Point. Kaptenen och 17 man ha landsatts i Weymouth. Från vicekonsuln i Weymont har vidare ingått rapport om att ångaren "Belle Isle" från Kristiania på resa från Bilbao till Middlesborough med järnmalm blifvit sänkt. Kaptenen och besättningen ha landsatts i Weymouth.

Totalförbudsfrågan i Norge. Arbetarpartiet i Kristiania stadsfullmäktige har nu med instämmande af magistraten föreslagit en framställning till regeringen om förbud mot all handel med brännvin och vin under ett halft år. Regeringen anser, att ett sådant förbud icke möter några lagliga hinder.

DANMARK.

Dansk flygbåt förolyckad. Vid flygning öfver öresund härom dagen nedstörtade danska marinflygbåten "Maage II", förd af ingenjör Shymann med löjtnant Damm som spanare. Olyckan ägde rum i Kongedubet. Flygbåtens plan knäcktes och aeroplanet kantrade, så att flygarna kommo ned i vattnet under båten. Båda voro fastbundna, men enligt ett väl verkande automatiskt system kunde flygarna frigöra sig och rädda sig upp på flygbåtens köl. Tillskyndande torpedbåtar räddade dem båda.

FINLAND.

Finlands strategiska järnvägar. Till Aftonbladet skrifver en af finsk korrespondent: Ryska ministerrådet har numera behandlat och godkänt ett budgetförslag för finska järnvägsbygnader under år 1917. Af budgeten framgår, att åter flera miljoner af de finska statsmedlen anslagits i direkt strategiskt syftemål. Så meddelar en Hälsingforstidning för den 19 november att 7 miljoner mark anslagits för färdigbyggande af den karelska banan Hiitola—Rasuli samt yttermera 40,000 för omläggning af sträckan Petersburg—Terijoki till fyrspårig linje. Än mer märkligt är at ministerrådet upptagit en post om 10 miljoner för ombyggande af järnvägslinjen Haapamäki—Jyväskylä (den direkta fortsättningen från Inlandsbanan i öst-västlig sträckning: Elisenvaara—Nyslott—Jyväskylä till Vasabanan), hvars sammanbindningslinje åt öster under de senare åren färdigbyggts med en för finska och ryska förhållanden ovanlig fart. Åter visar det sig att ryska ministerrådet ingalunda sparat på finska statsmedel, då det gällt banor, som tjäna ryska statens militära behof.

ALBERTA.

FRITT LAND FÖR SETTLAREN.

Utmärkta tillfällen för hemsökaren.

EN KALLELSE FÖR MÄN.

Provinsen Alberta önskar män att taga värfning i landtbrukskryternas armé för att uppodla jorden. Den behöfver män att öka produktionen af deß födoämnen för att föda soldaterna vid fronten och sådana, som äro i behof hemma; män, som icke äro rädda att arbeta och finansiellt i stånd att väl bruka de många acres, som vänta på utveckling i vår stora provins. Då våra soldater kallas att kämpa hemma eller utomlands, måste de födas, och deras föda måste komma från jorden.

CHARLES S. HOTCHKISS,
Chief Publicity Commissioner
DEPARTMENT OF AGRICULTURE,
EDMONTON. ALBERTA.

250 mer män önskas att lära automobil och gas tractoryrkena i Canadas ledande gas engine skolor; dag och kvällsklasser; speciell klass nu tränande för motor transport tjänstgöring; våra studenter läras genom verklig praktik att operera och reparera automobiler, gas och kerosin tractors, stationära och marina maskiner; vi förbereda och bistå eder i att erhålla platser som transportoperatörer, reparationsmän, chaufförer och tractor engineer. Många svenska studenter taga nu kursen. Besök eller efterskrif vår vackra fria katalog. Hemphill's Motor Schools, 643 Main st., Winnipeg, 1715 Broad st., Regina, 10262 first st., Edmonton, och 20th st. E., Saskatoon, Sask.

Män, besök våra automobil och gas tractor klasser nu och ni blir färdig när vårrusningen börjar. Hemphill's Motor School, 643 Main St., Winnipeg.

Besök Motor Transport Service, Hemphill's Motor Schools, i Winnipeg, Edmonton, Regina och Saskatoon kunna gifva er den nödvändiga träningen.

Män önskas att lära barberaryrket. Barberare behöfvas öfver allt. Aldrig förut var det så stor efterfrågan; vi skola lära eder yrket på några veckor, betala eder god lön medan ni lär, garantera eder en plats efter att ha fullbordat kurs med $15 till $25 i veckan eller kunna starta egen affär för eder på månatliga afbetalningar. Många svenska studenter taga nu kursen. Efterskrif vacker fri katalog. Hemphill's Moler Barber college, Pacific ave., Winnipeg, 1715 Broad st., Regina, 10262 First st., Edmonton, och 20th st. E., Saskatoon, Sask.

Skaffa eder en farm i södern.

Om det är någon som tänker resa till Florida, så skall jag sälja eder min farm om 20 acres med hus på, i det svenska settlementet i Santa Rosa. Tillskrif undertecknad för vidare upplysningar.

AXEL LINDSTRÖM,
Hume, Sask.

Ny Fotogenbelysning

Bättre än Elektrisk eller Gasolin ljus

10 Dagar Fritt. Sänd inga pengar

Vi begära inte att ni skall betala oss en cent förrän ni har begagnat detta underbara modärna hvita ljus i ert eget hem tio dygn; då kan ni återsända det på vår Bekostnad om ni inte är fullkomligt tillfredsställd. Ni kan ej förlora en cent härpå. Vi önska ådagalägga för er, att det kommer en vanlig oljelampa att ta sig ut som ett stearinljus; öfverträffar elektricitet, gasolja eller acetylene. Tändes och släckes som en vanlig oljelampa. Pröfningar af regeringen och 34 ledande universitet visa, att det

LYSER 70 TIMMAR PÅ EN GALLON

vanlig kelolja (kerosene), ingen lukt, rök eller buller, simpelt, rensamt, exploderar icke. Tre millioner människor glädja sig redan åt detta kraftiga, hvita, stadiga ljus, närmast efter solljuset. Guldmedalj på Panama utställningen. Största uppfinning för närvarande. Garanterad.

$1000 Belöning erbjudes den person som visar oss en oljelampa jämförlig med den nya Aladdin på alla vis (detaljer af erbjudandet meddelas i vårt cirkulär). Vi önska en som begagnar den på hvarje trakt till hvilken vi kunna hänvisa kunder. Till sådan person ha vi ett särskildt introductionsanbud att göra enligt hvilket en lampa gifves fritt. Skrif kvickt efter vår 10 dagars "Absolutely Free Trial Proposition" och finn ut hur ni skall erhålla en fritt

Eder Fritt

MANTLE LAMP COMPANY, 532 Aladdin Building, WINNIPEG.

Största Fotogen (Kerosene) Mantle Lamp-Hus i Världen.

MAN MED AKDON TJANA $100 TILL $300 PER MANAD i sitt lif förut skrifver: "Jag sålde 51 de första sju dagarna." Christensen säger: "Har aldrig sett en vara som säljes så lätt". Norring säger: "92 procent af de besökta hemmen köpte". Phillips säger: "Hvarje kund blir en vän och förespråkare". Kemerling säger: "Ingen svallande talförhet nödvändig. Säljer sig själft." Tusenden som nu äro rekommendera **Aladdin** lika kraftigt. **Inet kapital behöfligt.** Vi lemna ut varor till pålitliga män för att komma sig i gång. Begär vår "distributor's plan", och finn ut hur ni skall få en agentur och göra stor förtjänst inom oupptaget område. Angif yrke, ålder, om ni har hästskjuts eller auto; om ni kan arbeta på lediga stunder eller stadigt; när ni kan börja; distrikt, mest passande för er att öfverfara.

$6 i Månaden

gifver Eder ett ovanligt liberalt kontrakt på 40 acres farmland i södra Mississippi, där landsmän redan äro bosatta. Ovanligt hälsosamt klimat; milda vintrar; ej stark sommarvärme; två skördar om året. Skrif på svenska för vidare upplysningar till Dept. CT, Box 205, Biloxi, Miss.

EXKURSIONER

ÖSTER

SÖDER

KUSTEN

På hösten vänder sig farmarens fantasi mot hvilans tankar.

CANADIAN NORTHERN

Nu då farmarnes stora brådska är öfver eller nära nog öfver, och frukterna af årets arbete börjar komma in, ser han otvifvelaktigt med icke litet nöje framåt mot en välförtjänt hvila. Farmarnes semestertid börjar — alla farmare taga semester — om några icke göra det, så borde de åtminstone göra det. Semestertiden betyder naturligtvis en lediig tid och ett ombyte; ett ombyte af klimat, om möjligt; ett ombyte af omgifning i alla fall. Ett ombyte från den vanliga rutinen, som understundom måste bli monoton. Äfven ett ombyte af ansikten är ofta välkommet.

Gör en resa — till någon plats — hvart som hälst — och nämn blott eder afsikt till närmaste Canadian Northern agent; vi vilja göra resten och vi vilja göra det rätt. Vi ha dem alla — betjäningen — ekipering — restaurationsvagnar — standard sofvagnar — nyaste och bästa turistvagnar och dagvagnar, upplysta med elektriskt ljus, med alla senaste förbättringar; allt detta samt betjäningens artighet gör att canadensarna loforda denna bana.

Skrif till R. CREELMAN, General Passenger Agent, Winnipeg.

Vancouver Victoria New Westminster

CANADIAN PACIFIC RAILWAY

SPECIELLA EXKURSIONSPRISER

från Winnipeg $50.00.

—Se—

Canadian Pacific Bergen

i vinterskrud och den nya

CONNAUGHT TUNNELN

Fullständiga upplysningar från hvilkensomhelst agent af

Canadian Pacific Railway

(Standard Road of the West)

City Ticket Office Cor. Main & Portage. Telefon Main 370—1.
Depot Ticket Office Main 5500 och 663 Main St. Tel. Main 3260.

COPENHAGEN

Garanterad absolut ren och den bästa tuggtobak i världen.

Behaglig och varaktig, emedan den är tillverkad af den bästa, rika, saftiga bladtobak.

TUGGTOBAK