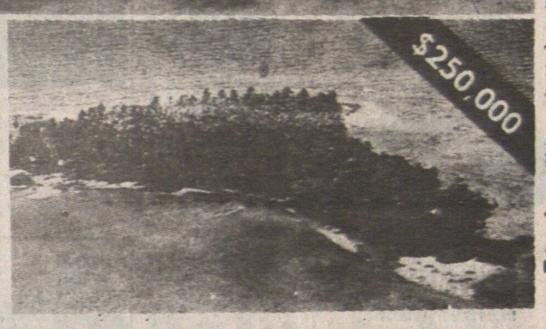

源桃外世創自·起得買能可你

擇選君任島小人私

人隨儉豐貴有平有

丹尼安島面積小 內裏春光却無窮

在關島附近有一個面積一百平方公里左右的小島，緊靠着塞班島，叫做丹尼安島。港人多知塞班島，丹尼安島則少爲人知。該島北部現仍爲美軍的演習基地，二次大戰末期，和塞班島一樣，是激戰之地，日軍全軍覆沒於此。在美軍基地一角有兩個紀念碑，是紀念大戰最末期，美軍B二九轟炸機裝載原子彈，飛往日本廣島和長崎轟炸，紀念碑背後各種椰樹一棵，其一祇長出變形的偏長果實，另一棵根本不長果實。這裏有四間夜總會，多係臨時搭蓋的木屋，牆壁是三合板貼上瓦紙的，每家店內都是黑墨，只有投幣式自動電唱機，櫃台和洗手間周圍有光亮。夜總會的女招待都是十零二十多歲的菲律賓姑娘，總共約五十人。顧客主要是美軍和日本遠洋漁民，啤酒一杯兩美元，稀釋的酒一杯三美元半，女侍應的飲料費四美元，小姐們只拿到其中一美元，另外時薪二美元。

購置一個私人小島，乍聽起來，似乎只是大富大貴的人才有資格這樣做，不過其實有些小島不但售價廉宜，連一般普通遊艇也比它貴，而且還有大量「存貨」待沽，所以擁有私人小島並不是一種奢望。舉一個例：位於加拿大新斯科舍省一個美麗湖泊中的「小箭猪島」面積僅一英畝半，售價爲一萬八千美元。不過如果你是一個大富豪而且家族人口衆多，則可以購入佔地達一千一百七十六英畝，位於加州對開的一個「灣端島」，不過價錢就貴得多，要七百五十萬美元。

一家設在新斯科舍省首府哈里法斯市專門經營私人島買賣的「瓦拉弗公司」的東主說，私人小島豐儉人人都可以買得起。在加拿大愈寒冷的地區，島價便愈平，不是因爲那裏的小島有什麼缺點，而是因爲那裏待售的島嶼爲數甚多。

其實無論在加拿大或英美，都有待售的島嶼，以下所舉便是其中小部分：

△「海軍島」——位於西印度羣島，鄰近牙買加，面積六十四英畝，是半熱帶天堂。該島的故主是風流大明星愛路扶連，他生前常帶同一個年齡只有十五歲的女友到那裏幽會，售價二百四十萬美元。

△泰波麗盧島——該島的故主是牛仔明星韋榮，位於巴拿馬海岸，韋榮過去經常到那裏狩獵和垂釣，他在島上還建了一條私人用的飛機升降跑道，售價四十五萬元。

△長可可島——位於中美洲小國百利士（該國曾在港大力推銷移民証）首府帕里仙尼亞僅九哩，這個面積五英畝，種滿棕櫚樹的加勒比海島嶼，售價十萬美元。

△小灣島——位於百利士，佔地約十英畝，有一口「活」淡水井，售價二十五萬美元。

△明克島——位於美國緬因州，其實是相連的兩個島嶼，面積總共八英畝，售價五萬八千元。

羅渣摩亞哂衰得 年紀大未想退休

羅渣摩亞在新作中造型。

過氣鐵金剛羅渣摩亞，最近片約繁忙，他竟然一口氣接了四部片約，看來他在今年之內，將會忙到透不過氣來。

羅渣摩亞日前才剛剛進入片場，爲他的最新之作演出，正如圖片中看到他的造型，實的是一個大突破。今年已經有六十二歲的羅渣摩亞，日前對記者表示，暫時還未有退休的打算。

開麥拉（西子）

世界奇獵

基督教牧師祈禱 救活已死去男童

爲信徒洗禮令鱷魚馴服

人死不能復生，但一位基督教牧師却能人所不能，把一名經醫生証實死亡的男童從陰間救活過來。

這位名叫馬哈殊·查華達的信仰治療者，與痛失愛兒的父親一起祈禱，而在同一時間，那名置身城市另一面舉行葬禮的男童，忽然打了兩個噴嚏，跟着便復活過來，而且表現得精神奕奕，就像是剛睡了一大覺似的。

過去幾年來，馬哈殊一直遇遊世界，爲各地有需要的病者祝福和進行治療，而上述這一宗起死回生事件，只不過是他奇迹治愈數以百計病患的其中一件而已。

另一件同樣神奇和令醫學家無法解釋的治病個案，是這名牧師在他一次祝福大會上，對一個女病人說她的牙患將會很快康復。

到了翌日，這一位婦人一覺醒，發覺她滿口蛀壞了的牙齒，不知如何竟完全回復正常，一點痛楚也沒有了。

此外，這位牧師又會呢個蜂王仔胆大包天。在鱷魚出沒頻仍的河流裏，爲數以百計的非洲信徒進行洗禮，而期間所有鱷魚都變得馴若羔羊似的，竟然沒有咬傷或咬死一名受洗者。

許多信徒都對馬哈殊的治病能力深信不疑，一些更在他用手觸摸過面竟然就係呢個荷包。

嘩！嘥輻後生時所影嘅照片，眞係珍貴咯！

銀包裏面幅照片珍貴咯！

小蜂王不同凡响 呼蜂則來 揮蜂則去

今日同各位介紹嘅威仔，就係圖中呢位今年祇有六歲大嘅查理。佢最近被健力士世界紀錄大全，列入威水紀溝通，佢仲係無師自通添！

威仔查理果然有番兩度散手，佢除咗可以叫啲蜜蜂嚟就嚟，走就走之外。估唔到，佢仲可以命令啲蜜蜂，表演唔同嘅飛行花式。

就係因爲咁，好多人都搵威仔表演。佢年紀輕輕，賺嘅錢仲多過好多經理級人馬喺，認眞唔簡單。

他們後，因激動過度而暈倒。當他們甦醒過來時，身上的惡疾也隨之消失無踪。

馬哈殊原本是一位印度教徒，他在一次到肯亞莫巴沙市時，一位傳教士的妻子給了他一本聖經，他看後即放棄了他原來的教派，改爲信奉基督教。

一位六歲男童因急症死了，當時馬哈殊恰巧正在該個城市主持一個信仰治療大會。

「他本已被醫生証實不治死去，他的死亡時間是那一天早上四時三十分，患的是急性腦膜炎，他的親人甚至會用火燒炙他的脚底，好証實他的確死去才送去下葬。」（嘉菲）

威哥吻女

45年前被打荷包 物歸原主已全非

獵奇客專欄

嘿！有時候，有啲嘅眞係唔到你唔信嘅！仲有一句名言添！就係命裏有時終須有喇！

就好似圖中呢兩公嗰，佢哋喺四十五年前，被人打咗荷包。四十五年後嘅今日，呢對老夫老妻，根本已經將呢件事忘記咗！

有日，佢哋收到一個郵包，裏面，裏面，裏面