現代江湖實錄之五 經濟 由長歌

一〇三：一人一半

汪國昌曰：「咁你錫我一啖好不好？」

師姐容曰：「乜話？講條件？」

汪國昌笑曰：「，我以爲你好歡喜，眨下眼有八萬銀落袋，應該歡喜到錫我一啖至係！」

師姐容曰：「以爲我未見過八萬銀？」

汪國昌曰：「唔係咁講，我睇而易舉搵八萬，你未必試過。」

師姐容曰：「咁又係，不過如果你有條件，我不會要這八萬銀。」

汪國昌忙曰：「有條件！有條件！你收埋佢，我同你講過一人一半，一定要遵守諾言。」

師姐容曰：「既然咁，多謝你先，我攞錢返我間房。」

汪國昌曰：「唔係險嘅，交界酒店保管。」

師姐容曰：「咁就更弊喇，財不可露眼，交界人地保管，容乜易有人見獵心喜嘛。」

汪國昌曰：「又係嘅，我陪你落你間房。」

師姐容由得佢陪，八萬銀，張張金牛，其實好易收藏，汪國昌亦要將佢叠金牛擺理一番，師姐容曰：「先此聲明，如果失窃，與我無關，一陣消完夜，唔該你自己攞返走。」

兩個出街消夜，汪國昌提議去夜總會度功，師姐容亦無異議。既然到夜總會，少不免跳舞，汪國昌專揀慢華爾滋，「老實不客氣要同師姐容貼到實。」

玉人在抱，再加上師姐容天生遍體芬芳，汪國昌舉竟血肉之軀，丹田之下一點火，越燒越旺，師姐容有所覺，皺眉曰：「昌哥，你搞乜鬼嘢！」

汪國昌曰：「乜事呀？」

師姐容曰：「你攪到人鬼咁實，放鬆一些好不好？」

汪國昌曰：「對不住，海倫，我忍不住，失體你，不過這是自然反應，亦係對你表示仰慕，海倫，我眞係非常喜歡你。」

蜂語風言

得個反字

卅八屋邨反對加租。
其實過去經驗不少。

最忙時刻

會考放榜不少團體大忙。
無論如何比不上學生。

無賺痛樓

管制旅社法案仍未決定。
因爲港府向無損失。

開心

星空怪物

一〇四：離家

（一二四）摩加見了這白髮白鬚老人，詫異萬分。愛多娜道：「他是誰？」摩加道：「是我們族中的長老，名叫都巴西。」這老人走前來向摩加看，說道：「你眞的是摩加？」摩加笑道：「都巴西，我是摩加，她是拽空船副船長愛多娜。」都巴西道：「我眞不敢相信。」

（一二五）摩加問道：「不敢相信什麼？」都巴西道：「你被加隆捉了去，改造成蜥蜴人，爲什麼又會變原樣？」摩加道：「說來話長，這經的人呢？去了什麼地方？」都巴西道：「他們全都搬離這城市，遷進山中城！」摩加奇道：「加隆不是已釋放了我們的人了嗎？」

（一二六）都巴西道：「那有這種事？加隆假作釋放他們，又把他們捉回去，有人逃回來，說格萊傾導幾百人逃走，被困沼澤，一部份人投降，被殺了一半，其餘的也捉返集中營。」愛多娜怒道：「太豈有此理！」摩加道：「我們到山中城去看看，再想辦法救格萊。」

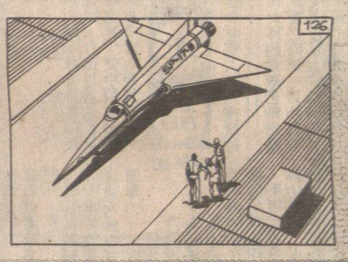

心魔

一七七：拿出鋒利小刀

見到病房中有人在打架，她連忙跑上前去。

「喂——你們在幹什麼？」女護士喝叫着。

但王德不理會，仍然以他肥胖的身體把瘦削的馬魂駄向墻角。

女護士走上前去，用力把王德拉開。

這時，他突然從身上拿出一把鋒利的小刀來，指着女護士和馬魂。

「你們合在一起來欺負我？」他的雙眼發着兇光。「來吧，你們一起來吧！」

男護士和醫院的工作人員趕來了。王德見人多，手脚立即軟了。人們終於把他捉住，取走他手上的小刀，把他押回病房去。

「沒事了，你們都回去吧！」護士對圍觀的病人說。

「辛姑娘，以後碰到這樣的情形，你最好通知其他人，免得發生意外。」一位男護士對女護士說。

「你也回房去吧！」他轉頭對馬魂說。

籠裏籠外

七二八：離家

文霞因爲在家裡得不到溫暖，經常來我的家，不以佔個小小後座居室的鳴籟爲滿足。她羨慕我有個這樣愛護關心的媽媽。在父親航海遇難後，獨力以設計車縫服裝支撐家庭的媽媽，爲人樂觀，常常向我和文霞講她年輕時演話劇的往事。她說她是在話劇團認識爸爸的。後來，演話劇不能謀生，不能養家，爸爸和媽媽結婚後，便去做海員，因爲他生長在海員之家。結果，爸爸在一場大風暴裡失踪……

媽媽聽文霞在家庭被歧視被虐待的訴說，伸出手來撫拂她的頭髮，說：「可憐的阿霞，你不嫌我家貧寒，就多點來吧！」

文霞激動地流出淚水，盯望我媽媽，然後撲到她懷裡：「伯母！多謝你，多謝你！」

姊姊跟媽媽不同，她讀完師範，剛好找到爲人師表的差事，促成之下，她不是和偉良哥很有來往嗎？但她不支持我和文霞。

記得有一次，文霞跟後母吵過架，哭哭啼啼來到我家，嚷着不打算再回去了！後母咄咄迫人，是要把她許配給「表哥」（後母的甥子），她寧死不屈，而爸爸却嚕嚕囌囌，動她聽從。我認爲有責任保護她，求媽媽收留。慈祥的媽媽伸手撫拂文霞的黑髮說：「別哭，在我家住下來吧！」

但是姊姊以其冷靜的頭腦處理這事件。不贊成讓文霞在家裡住下來，認爲對她對我都不好。她分析：十六七歲少女離家出走，住在別人的家會惹官司。年輕男女同住一家，過早看法，甚至干預。在我的撮合熱戀，甚至定婚，對雙方的學業有損害。結果，文霞失望地回到跑馬地爸爸的家去。

雨之雲無

二七三：原來早有準備

「可是，」妻子却提醒他，「你的工資本來就不高，退休金也不會很多的！」

「怕什麼？」丈夫仍充滿信心地說，「我和小張兩人合殺，湊合湊合，兩人的錢加起來，也不會少的了，你可放心吧。」

「小張也退休嗎？」她問，「他的年紀比你還少兩歲，夠退休年齡嗎？」

「他更就知道行情了，也是逼他提前退休的。」丈夫笑了笑又道，「眼下到處都一樣，要逼人走啦，自負盈虧囉，我們都是殘廢人，廠裡領導怕我們會連累他們，所以都逼我們這樣做。」

「哦，原來你已有了思想準備了，」妻子恍然大悟了，「我反而爲你乾着急，原來你已作好一切準備了，好呀。」

「怎不能好好打算呢？」他嘆嘆氣說，「我們的大孩子太信賴了，想中途停學帮助家庭，我怎能忍心這樣做呢？」

絲連 懷楚

蕭劍紅顏

九：魔談高張

光照斗吸了一口氣，道：「光某說一聲投降就行？」

「當然沒這般簡單，你得向武林發出公函，宣佈括蒼山從此除名，加入敝盟。今後你便是敝盟括蒼香主，敝盟可撥數十個人讓你指揮，那是何等的榮事，勝似你如今手下無兵！」

「可惜光某不是括蒼派掌門，作不得主！」

「如今由誰當掌門？」智通以爲他有同心轉意之念，稍稍放鬆攻勢，光照斗壓力減輕，急忙換了幾口氣。智通又道：「你雖非掌門，但只要投降，又肯誠心與敝盟合作，佛爺仍可放你一條生路！」

「你如此相信光某？」光照斗暗尋勝機。

「佛爺又非三歲小孩！你投降之後，佛爺縛你去見你那兩位敝桶的師兄，由你作說客，若成功的，佛爺保薦你做括蒼香主！」

「依你這樣說，假如少林武當兩派投降，其掌門人也只能當個香主乎？」

「哈哈，括蒼怎能與九大門派相比？他們大概可當堂主！」

「你們盟主是誰？」

「待你加入敝盟之後，自然知道！」

「你在天地盟裏担任什麼職位？」

「副盟主！」

「風五娘呢？」

「哼，你到底投不投降？佛爺可沒有這耐性！」

「光某也沒這個耐性！」光照斗長劍一直，急扎智通的心窩，「光某雖是無名小卒，但兩分骨氣還是有的，你有本領的便抬我的屍體回去領賞吧！」

他這一劍去得極急，智通側身一讓，光照斗手腕一翻橫削而至，好個智通佛地使了招「鐵板橋」堪堪讓過！他剛直起身來，光照斗的第二劍又刺至，智通脚跟未穩，閃無可閃，急切間，只見他使了一招「童子拜觀音」，雙掌一合，將劍夾住！這一招雖險，但時間合拍得妙至巔毫！

（三二）

錦繡山川

丹霞山因何得名 紅沙岩何以稱錦

粵北仁化縣的丹霞山，與西樵山、羅浮山、鼎湖山合稱廣東四大名山。丹霞山是以「丹崖綠水」的獨特景色而著名。其實，曲江和仁化之間有如丹霞山的山地眞不知有多少，如五馬餉槽山，掛榜山，都是和丹霞山風景特色相似的。近代，我國地理學家把這些類似於丹霞山的地形，叫做「丹霞地形」。現時，丹霞地形已正式成爲地理學上一個專有名詞。廣東坪石的金鷄嶺也是丹霞地形。

在世界上，現時已知德國南部亦有丹霞地形的山。德國人稱之爲「撒克遜瑞士」。法國人大多是撒克遜族，而瑞士是有名的世界花園，取名「撒克遜瑞士」，是表示他們那小片山地與風景有如瑞士之美。然而，撒克遜瑞士中的奇峰怪石，遠遠沒有丹霞山的多。

丹霞地形以丹紅色的砂岩爲其特色。危崖峭壁都是一片丹紅色。尤其在夕陽西照的時候，更顯得霞光萬道，穿插於綠樹之間，眞個是仙景不如也。丹霞山即由此得名。

這種丹紅色的砂岩，是由一層層紅色組別，互相交織着，使人聯想起紅色的織錦。天然織錦似岩石頁，紋理特殊而美麗，人稱爲「錦石」。這種斑斑如錦的層理結構，在錦岩內也特別明顯，所以，人們也把這種岩叫「錦岩」。

砂岩的成分，主要是石英，其次是長石，雲母，鐵質。砂岩的微小孔隙，也有有用。所以，大雨之後，也砂岩滲透出來的水也很清潔澄明，這就使得砂岩崖壁下的河流、小溪等的水流，終年都是澄清可愛，這就構成了丹崖綠水的美麗景色。

紅色的砂岩是比較容易風化和受到雨水浸蝕的，所以，就很易因而被侵蝕成各種奇形怪狀的山峰和岩石，使人嘆爲觀止。高高矮矮的綠樹，掩映於丹紅色的奇峰怪石之間，清潔澄明的水，不斷由崖的隙縫中滲流而出，匯集成小溪小河，這不是一幅極美麗的圖畫嗎？如果你有時間去遊覽廣東的名山，千萬不要錯過如此美麗的丹霞山，也不要錯過拍攝幾張彩色照片，這樣的景色，是最適合拍攝彩色照片的。（金德、新八三三八二）

沈文華先生：

通天曉先生：

世界知識

朝鮮戰爭始末

最初是內戰美國介入成了國際化 美國曾太舉北犯把戰火燒到我境 中國志願軍出征美軍敗退後求和

通天曉先生：

小弟是一個中學會考自修生，雖然心裏抱着大志，希望他朝能夠闖一番事業，但是因遭缺乏良師益友，無論是戰爭在六月中旬，美國以數十萬大軍，在仁川登陸，截斷北軍退路，並越過三八綫，大舉北犯，這場戰爭，就由美國直接進行侵略而國際化。此後，美國糾集了十幾個國家參與這場戰爭，把戰火燒到中國邊境。十月廿五日，中國人民志願軍入朝鮮，同美國打，五戰五勝，把美軍趕回三八綫附近。此後，雙方進行拉鋸戰。一九五三年七月，雙方因美國求和而停戰。朝鮮仍然南北分治，以迄於今。至於中國軍隊，一九五八年已全部回國，美軍則至今仍留駐於南方。（通天曉、新八四二〇〇）

沈文華先生：

通天曉先生：

我國廣東北部的丹霞山是怎樣得名的？它有什麼風景特色？

沈文華

通天曉先生：

天文學家是怎樣知道恒星的溫度的？

黃明義先生：

輻射是天文學家可以收到的恒星報消息的唯一信件。在巨大的宇宙空間，有許多不同類型的輻射，總稱爲「電磁輻射」。可見光是電磁輻射；熱輻射，也是電磁輻射；無綫電波、X射綫、伽瑪射綫，也全是屬於電磁輻射。輻射是以波長分類，範圍由極長的無綫電波（三萬公尺）至極短的伽瑪波（一千億分之五厘米）。這個總的波長範圍就稱爲「電磁波譜」。所有這些輻射，在眞空中均以光的速度前進。

宇宙綫是不同類型的宇宙輻射，是由微小粒子構成，不屬電磁輻射。

全部電磁波譜輻射中，只有很少的一部份能穿透包圍地球表面的大氣層。可見光和無綫電波的一部份能穿過地球大氣層。當電磁輻射進入我們地球大氣時，它的性質有些改變，故要適當研究它，必須在地球大氣之外。一般而言，分光鏡是分解不同色光的儀器。光學分光鏡能將混在一起的各種色光，按照它們波長的次序分開來，這就是可見光光譜。

白光是由全部可見顏色光構成的，每一種色光相應於一特殊頻率（也可說是波長，因波長與頻率成反比）的光。紅光是可見光頻率最低的，而紫光是最高的。橙、黃、綠、青、藍等光的頻率，依次在它們兩者之間。如果讓一狹窄的白光流通過一個三稜，低頻率的色光是以一稍爲不同於高頻率色光的角度從稜鏡另一面出來，故混合的各色光便依次分開。「色爲」連續的顏色光帶，這就是連續可見光譜。

析所得光譜那一種色先佔的比例較大（各種色光的相對密度），就能相當準確地推知那星的表面溫度。利用此種方法，天文家獲知各恒星的表面溫度有極大的差異，由絕對溫度（以攝氏零下二七三度作爲起點計算的開氏溫度少是絕對溫度）二千度以下（暗紅色的星），以至絕對溫度八萬度以上（藍色恒星）的都有。

把天文學家叫做「星探」是恰當的，因爲他們必須利用每一種可得到的微小綫索，在探知恒星的表面溫度中，就是利用了光色與溫度關係的綫索。（伍車二、新八三二二四）

年光千八萬十們我離雖

恒星溫度如何

憑電磁輻射就可以知得

拍攝恒星光譜也能知道它的表面溫度

任何物體，只要它的溫度非絕對零度，均發射一電磁波譜，這是自然界一基本現象。在那波譜中的波長，僅依賴於發射體的溫度。物體較熱，在它發射的波譜中，短波輻射就佔較大的比例。因此，當一固體被加熱時，它最初發射出不可見的長波紅外輻射。當繼續加熱而溫度升高時，它開始發射波長較短可見紅光，這是見它呈紅色；溫度再升高，由於發出的短波輻射增加，它就呈橙而黃而綠，最後是藍色。如果來自漸發白熱的固體的光用攝譜儀的貝塔星（參宿七）、的貝塔星（參宿七）、就是藍色的。參宿七是已知最熱的恒星之一。天文學家應用攝譜儀拍攝恒星的光譜，憑着分析各種光譜的波長，可以知道它的溫度。

我們用肉眼看天上許多恒星，也會發覺它們的顏色並不完全一樣，有的紅色，有的黃色，有的藍色。例如獵戶座的貝塔星（參宿七）、的表面溫度有極大的差異，由絕對溫度（以攝氏零下二七三度作爲起點計算的開氏溫度少是絕對溫度）二千度以下（暗紅色的星），以至絕對溫度八萬度以上（藍色恒星）的都有。

把天文學家叫做「星探」是恰當的，因爲他們必須利用每一種可得到的微小綫索，在探知恒星的表面溫度中，就是利用了光色與溫度關係的綫索。（伍車二、新八三二二四）

牧發室 牧函木蘭

LAND 刊覆

問租金 李金友
問腎病心急人 陳國民
苦惱的詩 羅輝民
菱 許廣恩
REM 沈文華
木蘭 平凡
陳文就 何覺夢
李順 黃明義
裴欣桐 李進

抓天萬 魂還

一廣東怪談

一：不是鬼

蘇魯士心想，這個在芝芝身邊的男人聲音，會不會眞的是表弟佐治占的鬼魂？

他經過考慮，而又知道芝芝家中，除了他們二人外，再無第三者。也就把櫃幫下。他的手槍，是在右脚上繫着的，天氣熱，不穿外衣，奮探蘇魯士的槍，一向是繫在右脚。

蘇魯士拉高褲管，把槍袋解下，然後，放進沙發底下，說道：

「芝芝，你可告訴他吧！我已照做了！」

芝芝道時，突變了男人聲音，說道：

「魯士表哥，認得我的聲音嗎？我是誰？你不會不知道？」

蘇魯士一怔，他是認出來了，那正是表弟佐治占的聲音，表弟佐治占，自小和他玩在一起，感情很好，我會做封匪，打劫銀行！」

蘇魯士道：

「我是大出意外的，不過，事情已過去，對你失望是用不着的了，實們你也是多餘的，我們已是人鬼殊途，但你死了，却還能和我說話，我又傷心又高興！表弟，這件事眞奇怪，你如今打破了我的固執，一向，我不信有鬼神的說話，你已成了鬼，還能借一個女人的肉體來與我見面和談話，原來人死了，果眞會變成鬼！」

芝芝却說道：

「魯士表哥，我不是鬼！」

姬絲雖然如此說，但終於答應了東尼所求，兩人也和吳太商商量量了。

此時還在熱天，不適宜於婚嫁，年尾比較適合了。於是選好了月期，準備在公曆一月十四日舉行結婚儀式，然後，準備於十月十四日前往登記。

麗莎知道了後，便向東尼索飲索食，說要他謝媒。東尼也歡歡喜喜，請了麗莎和威廉，她和姬絲一起，四個人一齊吃其獨光晚餐，並且跳舞。

原來姬絲的改變主意，麗莎居功至偉，她和姬絲是上司下屬，却又整日作伴，說話也無拘無束。

東尼求助於麗莎，希望她說服姬絲結婚。當然，麗莎不保証她嫁東尼，她說，目的祇在促成婚姻而已。

果然，麗莎常常在姬絲之前，談到了自己，自己也是個事業心重的人，她和威廉結婚時，約法三章的，那就是說，婚後幾年不生孩子，讓二人在事業上有所發展；同時，彼此之事業，互不干涉，却也互爲鼓勵。

當然，交異性朋友，也在約法之內，社交不干涉，但不能有超越友情。

麗莎又一再說自己平日生活，如何事業與愛情，兩相兼顧。

姬絲心動了，祇想到結婚，也答應了東尼的求婚。然而，波折就在此時出現了。

城市之光

事業與愛情（十一）

知識

微音器種類

李金友、陳金、張國民、羅輝民四位先生：

話筒，正名：「微音器」，俗稱「咪」，是取英文譯音的前段「麥高風」的「麥」，粵語似「咪」也。綜合你們所問題，現答如下：

A、微音器，有多種，目前流行的「咪式」大致分爲電動式（又叫「電磁式」）、電容式、金屬帶式、晶體式，至於碳精咪，早已被淘汰了，除了用在電話機的話筒內，市面已難購得。

各類話筒因構造不同，俗稱電磁咪，它是目前最流行的咪式。它和揚聲器（收音機的喇叭）的結構十分相似，兩者都是利用綫圈和磁場的關係，息轉化爲電能訊息（電訊號）。對於揚聲器而言，當音頻電流通過喇叭的「音圈」（即綫圈）時，由於電流通過喇叭的永久磁鐵的磁場產生和喇叭上的磁場的關係，便有一個磁場產生，這種排斥力推動喇叭上理也相當近似，同樣的由於綫圈與微音器的水久磁鐵的磁場互相切割，而這綫圈的動作，是和空氣中的聲音壓力成正比例，所以產生的電流（說話聲推動電動咪的綫圈，因聲音的壓力：它與電容式微音器相似，屬專業化的微音器。它常見在錄音室中，也是電動式微音器的變形，其不同的只是以金屬帶作爲音圈與振動膜，金屬帶裝置在永久磁鐵的兩極之間。

至於晶體咪，品質差，失眞大，優點是音頻輸出較大，價錢平，已近被淘汰邊緣了。

碳精咪，用在電話話筒上，不能用別的咪代替，因別的咪要外加前置放大電路，而電話機中，是沒有這種電路的，電話公司有權干涉外加任何電路的，若擅改者，是犯法的。（半勺、新八四一六九）

B、電容式（又叫電子咪）：這是近幾年來才興起的新產品，它是利用薄膜和多孔薄板電容器的相反電極從而達成轉化音頻的目的。這種電容式微音器主要分兩種類型。一種是用外接電源來提供電容電路所需要的極代電壓；另一種新型的電容式微音器，稱爲「註極體電容式微音器」，極代電壓是在微音器的製造過程中，已經施加在振動薄膜上，而這個極代電壓是能長久保持的，所以不必加高壓電源。這類微音器都要配一個場效應晶體管（FET）的阻抗匹配電路，由低壓電源（例如一節小電芯）供電，所以又叫「電子咪」，它體積小巧，如香烟頭。

C、金屬帶式微音器

日常電工

有史為証

皮蛋可以自製

李進先生：

皮蛋的製法：先把適量清水，投入茶葉一兩浸清，用火煮成茶汁，把茶汁投入缸內，再將生石灰一斤，投入溶化，更將食鹽十兩，蘇打粉五兩，稻草黑灰適量，順次加入，用襁攪拌，調成不濃不稀之時，然後將食蛋一百隻，表面完全粘到，隨以粗糠粘其外面，使蛋彼此不粘，裝入缸內。層層堆積於缸內，每層放置烏柏葉數片，用物封閉其缸口約一個月便可以吃。有一點要注意，如近缸底之蛋，變化稍遲，經過四五天，即將缸內之蛋，上下翻動位置，數日即成。（江嵐、新八四一七八）

食製法

辦通天曉主

務服坊街

愚辨情症

劑製命他維 醫白蝕效無 藥見好轉服 所患非白蝕

李進先生：

來信所提到的那種藥丸，只是一些維他命製劑而已，不是治療白蝕用的。你服後覺其能使體重增加，那可能是因維他命刺激起食慾，食量增加而致的。維他命本身是不能使體重增加的。

能減肥的藥丸那是有的，例如一種Ponderax的藥丸，按其使用說明去服用，是有一定之減肥作用的。不過，減肥最根本的辦法，是節食和運動。運動量加大，食量又適當控制一下，體重自然就能下降的了。（梁醫生、新八四一三〇）

初清到末唐由 何如亂治的蜀

且看五代兩蜀 以及元末明末 羣雄割據情況

通江縣）刺史王建攻佔閬州（今閬中）利州（今廣元），以武力爭取一個新設的永平軍節度使。以後再攻成都，佔全州。唐代覆亡後，王建立即於九〇七年稱帝，國號蜀（後世通稱前蜀），建元武成。九一八年，王建卒，子王衍繼位。九二五年，後唐派兵伐蜀，王衍乞降，前蜀亡。從王建起兵攻佔閬州到王衍降唐，王氏控制四川共三十八年，前蜀建國共二主十八年。

前蜀亡後，後唐派孟知祥爲劍南西川節度副使，孟即據蜀自雄。九三二年，他攻殺劍南東川節度副使董璋，佔有全川。次年，他自稱蜀王。九三四年，孟知祥遂稱帝建國，國號仍爲蜀（後世通稱後蜀）改元明德。半年之後，孟知祥病死，由其子孟昶繼位。孟昶當了蜀王，在眉州（今彭山縣境）發動起義，羣起響應，起義軍迅速擴大。雖然王小波中箭犧牲，但李順連克數城，於次年攻下成都，建立政權，稱大蜀王，建元應運。大蜀義軍「北抵劍閣，南距巫峽」，「衆逾百萬」。雖然遭到北宋軍隊的大力鎮壓，大蜀義軍仍一直堅持到九九六年。大蜀政權控制四川主要的地區將近兩年之久。

元代末年，紅巾農民起義軍在東南一帶勢如燎原，各地義軍有如風起雲湧，徐壽輝所部的明玉珍於一三五七年率軍攻入四川，佔領重慶，然後逐步進攻川西。一三六一年攻下成都，一三六二年三月，明玉珍在重慶稱帝，立國號稱後蜀（後世通稱前蜀）改元明德。半年之後，孟知祥病死，由其子孟昶繼位。孟昶當了蜀王，在眉州（今彭山縣境）發動起義，羣起響應，起義軍迅速擴大。雖然王小波中箭犧牲，但李順連克數城，於次年攻下成都，建立政權，稱大蜀王，建元應運。大蜀義軍「北抵劍閣，南距巫峽」，「衆逾百萬」。雖然遭到北宋軍隊的大力鎮壓，大蜀義軍仍一直堅持到九九六年。大蜀政權控制四川主要的地區將近兩年之久。

元代末年，紅巾農民起義軍在東南一帶勢如燎原，各地義軍有如