之中。儘有其分際與商量餘地。三數日來。當局固已從事談商。進行疏解。竟排除目前之障礙。惟其具體進行方針。僅當局三三要人主持其事。此外則雖委員。亦多不許。與於當局連日意態之仍趨樂觀。足徵事非無望。並聞本年七月壹日實施過渡稅之說。亦有相當根據。傳外人方面。頗有人已表示贊成過渡稅。但以時間及局勢關係。認關稅自主。不必即於明年實行。此說當局對之作何態度尚不可知。惟就事實言。在此八九個月中。自主裁釐。同時并辦。亦不免有措手不及之感。故外人之意。毋寧爲切於事實。聞當局方面。對過渡稅則途頗爲樂觀。某某要人語人。謂已有六成希望。（已完）

## 本館特電

▲昨晚八時接駐滬訪員來電云

◎駐泰安之直魯聯軍。連目反攻劇烈。馮蔣兩軍失利。傷亡甚衆。

◎奉方生力軍。已開到津浦路前線助戰。

◎蔣介石廿八日到河南蘭封。與馮玉祥會商進攻北京計劃。廿九日回徐州。撫慰軍隊。決意徵收所得稅募餉。以充戰費。

◎寧國府發行債券千萬元。藉供軍費。

▲昨夜九時半接駐香港訪員來電云

◎廣州當局籌組織第五集團軍。以李濟琛爲該團軍長。調陳銘樞之第十一軍、黃紹雄之第十五軍。往徐州助蔣介石作戰。

◎販賣烟土之富商利實臣。昨在香港被人刺斃。

## 重要電報

### ●南北軍劇戰

▲雙方傷亡甚衆

▲南軍佔濟南附近之山

上海卅日電。據今日官場消息。萬名南軍已入佔濟南南方十英里遠之山固山。南北兩軍刻仍續在濟南之東南兩方劇戰。雙方傷亡甚衆。黨軍希望于三三日內可佔領濟南城

上海卅日電。南北兩軍刻下繼續大戰。爭奪濟南。雙方傷亡甚衆。聞南軍已衝入在泰安府以北之北軍防線。截斷山東鐵路。佔領周村。萬名南軍在濟南之東南兩方作戰。日本軍駐山東。令党方大不安。日軍官上星期六已警告南北軍將領不得截斷山東鐵路。因該鐵路壹被侵犯。則有損害于日人權利云

### ●蘇鄂省共黨猖獗

▲佔據數處大肆焚殺刦掠

上海卅日電。茲接漢口消息。該處現每日將捕獲之共產黨正法。中有一被鎗決者爲一名年十七之女子。彼爲紅黨法院人員。曾將許多人定罪。施酷刑及處死。據湖北省西北兩部逃難到此之人民敘述稱。紅党在該處大肆殘殺。慘酷無比。又証明初時報告荊門縣城被共匪洗刦屠殺五千人之事是真。共黨現且在滬寧鐵路西方活動。焚殺刦掠。無所不至。居民異常恐怖。梁漂陽及宜興等處。已爲共產軍佔領

### ●馮玉祥軍之不法

▲擬入醫院女子宿舍

▲爲美教士所阻憤而殺之

上海卅日電。今日接山東省南方某長老會傳教士于廿二日致來消息稱。馮玉祥之黨軍。十六日圍困濟寧。有一隊黨軍擬入長老會醫院之女子寄宿舍。爲該院監督施摩氏博士所阻。兵士恚憤。于是將其槍殺。該傳教士來書囑勿將其名及住址披露。蓋在魯省之各傳道徒現均在危險地位也。查現有六名傳教徒在濟寧。三名在沂州。五名在滕縣。均聽候機會撤離。

駐滬美國總領事很寧坎氏。奉美京訓令。謀認識誰是殺害施氏之兇手。擬遣調查員往山東。惟須候軍情如何變化乃敢前往

### ●黃郛趕赴徐州

▲與蔣商議日軍赴魯事

上海卅日電。南京黨政府外交長黃郛。現匆忙赴徐州黨軍大本營。謀與蔣介石商議關于因日本軍隊在山東而發生之情勢。

### ●美英日艦到芝罘

▲觀察山東局勢之變化

上海卅日電。美國第卅九驅逐艦分隊。現開到芝罘。雖此行係照常規在北方水面避暑。但亦藉此以觀察山東局勢之變化。有壹艘英國兩艘日本之驅逐艦。亦到芝罘

### ●坎后輪開來溫埠

▲載貨客甚多

日本橫濱卅日電。加拿大皇后船現由本港開行。載有各等乘客千零七十二名。爲年來由本處放洋各輪之最多者。計其中大艙客七百餘名。頭等位客約二百五十名。內有許多爲在東亞經商之著名人員。所裝貨物亦甚多。內有絲髮八百餘噸。約值銀三百萬元。定期五月六日到加拿大溫哥華埠

### ●布國震災之慘烈

▲意國撥款賑濟

倫敦卅日電。每日郵報頃接其駐布加利亞京之訪員來訊。彙列最近布國地震財產人命損失之數。計開死者百零三人。傷六百七十二人。樓宇全毀者萬三千八百間。半遭頹廢者萬三千三百間。流離失所者二十九萬五千人。據雅典電報稱。希臘政府決定修復科林斯城。將發行公債券英金百五十萬鎊。爲修復之用途。

維也納卅日電。布國東南部及科林斯地峽繼續地震。人民恐慌。布國震盪。有時忽發現小火山日及細湖。居民無家可歸。半裸體及發狂。波里索夫加埠地震後。繼以暴風雹。毀滅所餘之菜蔬植物及許多牲畜。非利波波利、塔田縛、及拆賓等處。連續地震。有三隻意船裝載喉幕。開抵災區。以爲失所災黎寄宿之用。

羅馬卅日電。意相苗蘇連尼下令撥款意幣百萬里拉。約值美金五萬二千六百元。以賑濟在布國之難民。另助同等款項以恤希臘災黎。

### ●飛繞環球之籌備

▲擬需時卅五日

美京卅日電。西班牙飛行家魯斯氏。今日在本處採集消息。預備用以謀需時卅五日飛繞環球。此飛行係由西班牙陸軍航空當局保證。歸飛行家佛蘭哥氏指揮。查佛氏曾于一九二六年偕魯氏首次由西班牙飛往阿根廷。現魯氏擬于下月九日赴西班牙飛往定一切。預定于八月　日離加的斯首途。籌畫取道阿索勒斯羣島往紐約。轉飛往夏灣拿。隨過墨西哥灣及墨國。彼等將沿太平洋岸往阿拉斯加。經過西伯利亞及日本。遊小呂宋馬尼拉後。籌畫從水面作長途之飛行。往歐洲而返加的斯。

### ●日國會彈劾內相

▲提出不信任案

東京三拾日電。民政會議員在國會提出不信任議案。彈劾鈴木內相。要求投票取決。國會見得該議案似將有實效。遂即宣布延會三日以免政府方面失敗。而反對政府之民政會刻仍磨續扶助其提案劾案之議員

### ●埃及謀完全獨立

▲英國派艦示威要求停止

英京卅日電。首相波雲今日下午召開特別閣議。考慮埃及危機。

海軍部布告。戰艦兩艘及巡洋艦三艘。由提督奇利指揮。今日離馬耳他島。未知何往。

倫敦卅日電。是晨有數艘英國戰鬥與巡洋艦。由馬耳他開往埃及示威。英國高級委員賈氏。昨夜致覺書與埃相。要求速即禁止衆議院議案成例。并須切實保證不將謀完全獨立之方法進行。限于三日內作滿意之答覆。

聞離馬耳他之英艦係往地中海東方戒備。如埃及不遵英國要求。即駛入埃及水面動作。

今日形勢嚴重。但倫敦政界謂此糾紛料將可復歸鎮靜。查遞與埃政府之覺書。限至五月二日下午八時要遵從一切要求。英當局前已抗議該衆議院議案。計所反對者有兩欵。即㈠如衆議院鬧擾。警察不能干涉。除非經開會者之請求或紛亂至嚴重時方可。㈡如警差有違犯前例者。概要罰欵。


▼◎▲恭頌雷夢熊大醫生恩德與電光療醫之奇效

夢痕頸部染微菌毒始則起紅粒繼則肌肉腐爛流水痛癢難忍經有年餘遍請中西醫生診治均皆罔效幸得雷夢熊大醫生醫治用電光貫射一次痛癢立止至第四次痊乃電公電光療醫之功可稱破天荒之妙醫法矣弟感德之餘愧無以報謹登敗言用申謝悃並以介紹雷醫生之能手于當世俾患病者知所問津焉

駐雲高華弟謝夢痕拜敬

▼◎▲專樓招客

本店置有新式鑿白鐵花瓶出售各種鐵器及廚用上蓋連鍋蓋等歡迎惠顧

面廚用上蓋連鍋蓋等歡迎惠顧

街三百三拾號

Waterworks Hardware

230 Powell St.

Vancouver B.C. Phone Sey. 6259

目人渡邊金物店敬

▼◎▲喬遷預告

遷啓者本分堂詹於五月二十四日舉行喬遷慶典統請

雲各埠總分堂諸昆仲暨僑界各社團諸公

屆時駕臨助慶指示一切曷勝榮幸

Gim Doo Hang 110-2nd Ave E. Calgary, Alta. Can

卡城馬金業分堂謹啓

▼◎▲四週年紀念預告

本社謹擇於五月六號舉行四週年紀念慶典敦請

致公總分堂

達權總分社暨洪門團体昆仲屆時駕臨助慶曷勝榮幸

Dart Coon Lub. 78 Laganchetiere St. W.

P. O. Box 2985 Montreal P. Q.

滿城達權社同人鞠躬

▼◎▲哀謝

先兄定沾翁向在占尾利市五存偶備工不幸於四月十六號放工時失足溺水斃命全廿號殯葬荷蒙　占尾利市五存偶列位僑胞仗義捐資爲之殯葬并贈生花執紼送喪除殯費外餘款代滙歸其家贍養孤寡高義殷情存殁均感謹緣敷言哀爲伸謝

弟聯蓮肅敬

▼◎▲全加洪門第五屆懇親會

駐錦補碌致公堂籌辦處職員表

籌辦主任　黃以漢

文牘　林鳳立　馬撰俊

理財　周在沼

西文　周榮光

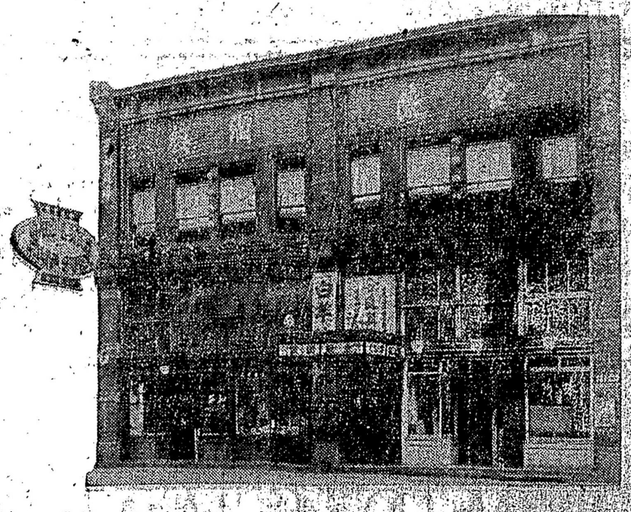

（喊線）詩麼貳二八貳

雲高華埠

片打街八拾八號本樓司理人學女黃藻

季烈氏謹啟

▼◎▲卑詩餐館招人承買

▲請趁機會

啟者本主人在晏打比 Enderby B. C. 埠創此餐館兼涼水蔴糖雜貨生意獲利極好今因志在東旋故願將生意全盤及樓宇物業出賣計價特畫相宜如有僑胞欲營此生意者請來面議或由信商量均便此佈

B. C. Cafe P. O. Box 174 Enderby, B. C.

民國十七年四月十六日　本主人謹啟

▲◎▲黨近達權社鳴謝助經費名列

美香館十元　致公館七元五　廣發館七元五

馮目輝六元五　北京樓五元　林惠庭五元　鄭忠梅三元

鄭慶溥夫人三元　王雪冰女士三元五　周業舉叁元

周成檢三元五　劉維淦三元

鄭家述　鄭尚橋　廣生號　鄭業記　均昌號　每貳元五

馬光安　譚湘　歐陽成　鄭尚潮　鄭瑞堯　梁添福

周家驥　何就　瑞利號　秘四餐館　伍錦　馮木生

鄭厚鈿　每二元

黃渠　周成汝　鄭厚光　鄭家合　陳根元　每一元五

董泮　伍社福　馬慎三　鄭慶仰　林卓　林權立

周悅　鄭棟　陳明鏡　每一元

▲今朝香港滙價每百五十元〇三五

上海滙價每百四十七元三