秋家春秋

巳金 (455)

四個轎夫抬着轎子在街上飛跑，很快就到了周家，洋琴響，唱戲聲，喚人聲，笑聲打碎了枚底心情。他剛剛跨出轎子，高家底兩個孩子覺華，覺世便過來拉住他底手，笑着說：「看新郎官！看新郎官！」他撇脫了這兩個孩子底糾纏進到裏面，正遇見覺新。覺新同情地對他微笑說：「你有些累嗎？」他忽然覺得他想哭，但是他並不敢哭，他默默地點一個頭。

賀客還在陸續地來。他應該在堂屋裏對每個人叩頭還禮。他接連磕了頭不知若干次。他盼望着休息。但是「大拜」底時刻又到了。

新娘已經在洞房裏換好衣服，頭上仍還戴着珍珠流蘇，身上穿着粉紅緞子繡花的衣裙，由伴娘攙扶着出來。覺新盼咐奏樂。周伯濤夫婦先敬了祖宗。然後輪着枚少爺與新娘在一起向祖宗跪拜，行着三跪九叩首的大禮。然後一對夫婦又拜周老太太，周伯濤夫婦，周氏，徐氏等，都是行的大禮。人只見枚少爺跪下去又立起來，剛立起來又跪下去。新娘卻得着一些方便，她每拜一個人時，只需要跪一次，等着把禮行畢才由伴娘扶她起來。

覺新拿着一張紅紙帖站在旁邊贊禮。吹鼓手不斷地在外面吹打。枚少爺依着禮節叩頭。這次大拜底對象包含着家人，親戚（親戚中又分至親、遠親，不論大小都要出來受新夫婦跪拜，）然後才是朋友。禮有輕重，跪拜的次數也要分多寡，這些都寫在覺新拿在手裏的那張帖子上。覺新唱到自己底名字時，便把帖子遞給別人，他拉着覺民一起去陪着那對新夫婦跪拜。拜完起來，他又拿過帖子贊禮。這樣的跪拜差不多纏續了兩點半鐘，弄得枚少爺頭昏眼花，腰肢酸痛。他拜完走出來，臉色發白，四肢無力，幾乎站立不穩，內衣完全濕了。他底面容嚇人看見覺得可怕，做父親的周伯濤卻一點沒有注意到。伯濤這時可以說是被淹沒在快樂裏面。他很高興他討了媳婦，而且和「當代大儒」的馮樂山叔姪結了親戚關係。這一天與其說是枚少爺底吉日，倒不如說是周伯濤底喜慶日子。

覺新卻看見了枚底面容，他知道這個病弱的年青人有點不支持不下去了。他關切地向枚問話，他把枚少爺拉到一個清靜的房間（周伯濤底書房）去休息一會，說一些馬虎話；他還給枚少爺扯了謊；外面又有人在叫新郎。枚少爺放下手裏捏的一把團扇，預備出去。覺民也在這時裏，他便說：「讓他們去喊，不會有什麼要緊事，不要理睬他們。」覺新聽見這話，也不反對，他還要枚在籐椅上多躺一會。

「就是這些無聊的把戲，多麻煩，簡直會把一個人折磨死的。我真不曉得這還的是什麼？」覺民憐憫地望着枚，他又想到剛才看見的把戲，便憤慨地說。

「你不要輕視他們，恐怕你將來也要弄這些把戲的，」覺新似乎有一腔的不平，卻無處伸訴，他警告覺民說。這是他底絕望的掙扎。他便是這樣的一個充滿着矛盾的人；他並不贊成這些繁雜的禮節，但是這天卻是他在這裏贊禮。

「我，我才不會的，你看着罷，」覺民冷笑道，他相信着自己。他對自己底事情在消極方面是很有把握的。他不會做別人強迫他做的事。他下了決心地說：「我決不會做這些事。」

「你不要這樣早就斷定。我從前維道就關意過？但是有許多事情是不由你自己的，」覺新像洗冷水似地說道。枚少爺雖然疲倦，但他還睜太眼睛注意地聽他底兩個表哥說話。

覺民緊忍地笑了笑，他很清楚地說：「你沒有做到的事，讓我來做到也好。那麼就讓我做第一個人。我不做別人強迫我做的事。」他又加上一句：「我更不會做古人強迫我做的事。」

「你真的有把握？」覺新驚疑地問道。

覺民還來不及答話就聽見外面有人在喚「枚少爺」。

「我要走了，」枚連忙從籐椅上站起來，對覺新說。他底臉上的愁容倦還沒有消去。

「枚表弟，你再休息一會兒不要緊，不會有什麼要緊事情，」覺民勸阻道。

「一定有要緊事，恐怕要安席了，」枚並不注意覺民底話，他只就心着他會把事情就誤。

「明軒！明軒！」是周伯濤底聲音，他在喚覺新。他似乎要走過齋裏來。

「大舅在喊我，」覺新驚覺地自語道，他馬上對枚說：「枚表弟，我們一起出去。」他便拋掉了覺民，同着枚少爺一道走出去迎接周伯濤。

覺民還聽見覺新在外面和周伯濤講話，書齋裏沒有別人，也好像在做夢一般。他心裏不大好受，彷彿有什麼東西搔着他底心。他倚在籐椅上，想着一些事情。他底苦惱增加了一點。他挺起肩頭。但過後他底臉上又浮出了笑容。

朱門劫

石岡 (69)

歐品超一踏進這種大廈心理就不舒服。他知道這種大廈的建築是多麼偷工減料的，就因爲他自己做過這生意。每一點現金，向銀行借一點錢，買下一個地盤，掛個招牌就可以分層出售了。出錢買樓的人買到的就是空氣。收到了人家的首期之後就趕快動工交貨，而假如不是財可通神的話，這些建築物根本就不可能批准入伙。歐品超還記得隔過一個笑話，就是有一個單位的厠所有十二呎長，但是寬度僅僅如那隻馬桶而已，於是稍爲肥胖的人要小便的話就得臉朝前面進去，要大便就得倒退着進去，不能不分清楚，還有一座則是一個單位的廚房與另一個單位的洗手間的窗口相隔不到三呎，於是如厠的人可能嗅到烹飪的香味，而烹飪的人則懷疑自己正在炒的鷄蛋是不是臭蛋。這些都是那些不得志也沒有才能的劃則師的傑作，設計好了之後就由各劃則師在上面簽個名字，可能連看都不曾看清楚。

歐品超就奇怪這種大廈怎麼還不會一座一座塌下來。

朱醫生用手肘碰碰他，然後伸手按門鈴。他們已經到了大廈的頂樓了。歐品超深深吸入一口氣，期待地等着。這種玩意他倒實在沒有試過，就是在改爲私人醫業之前他也是沒有來過的。以他的名譽地位，他實在不能夠胡亂走進一些明顯地是不道德的場所。他上過電視，照片又常常在報紙上出現，很多人認得他的。

門開了，一個很年輕的女郎抬頭出來看看，露出一個甜蜜的笑容：「哦，你，阿朱，進來吧！」

他們給延進了一間小小的客廳。勉强間格出來的小客廳，唯一的窗子不能打開亦透不進多少光綫來，因爲外面就是窄小的通天巷，對着人家的厠所廚房，還有通天庭下堆積着不知多少垃圾透上來的臭味。這是城市生活的另一個階層了。

「這是我的老友歐先生，」朱醫生介紹：「這是小紅，小紅，艷春呢？」

「來了，」小紅說，「你約好了，難道還會沒有人嗎？艷春，出來呀！」

另外一個年輕女郎也出來了。兩個都是那麼年輕，新潮打扮。

新的牛仔褲，新的T恤，牛仔褲緊緊地裹着臀部和大腿的盤頭，以下則是鬆的了。上身則是完全緊貼，而且看得出裏面沒有穿着什麼。

也許懶得穿什麼吧？反正是要脫下來的了。

他們是那麼年輕，歐品超感到幾乎可以做他的孫女兒了。那麼年輕，然而又是毫不害羞的。艷春過來，一手就攬住歐品超的頸子，在他的臉上輕輕一吻。

「你好自爲之了，」朱醫生說，「要走就自己走，別麻煩我，我今晚在這裏過夜。你要在這裏睡也行。」

「你不要吃晚飯嗎？」歐品超說。

「還一點叫餐廳送來好了，」朱醫生說，「這裏很方便，什麼都有！」

朱醫生說着就拖着小紅進了其中一間房間，房內傳出嬉笑的聲音。歐品超感到朱醫生這個人的趣味實在太低一點了，這樣的地方，這樣的女人。朱醫生的收入也並不差，爲什麼他不弄一個像美雪那樣的金屋呢？這裏不論人和地方都是與美雪差得太遠了。艷春、小紅，這樣難聽的名字。

歐品超發覺艷春的臉貼得很近他，一股廉價香水的濃濁氣味透進他的鼻端。艷春正在說：「讓我替你脫下衣服吧。你是不是肚子餓？我可以先替你叫點吃的東西回來。」

「不，」歐品超說，「不必了，我並不餓。」

看完本報請即定閱

專門起屋
—新昌建築工程公司—
專門承建新屋 兼間新屋土庫
全部鬼佬技工 保證材料上乘
政府合法牌照 起貨捷快妥當
—參加我們的建屋計劃，可爲你節省二萬元
電話：255-9147

雄記油漆
電話：327-2335
專門承接 內外油漆 裝修改建 商場柜文 長期保養 土庫間格 全市最平 工作可靠

建立建築公司
KENLEY CONSTRUCTION
土庫間格 露台平房
油漆裝修 免費估價
TEL. 433-5138
2739 WARD ST. VAN. B. C

FIRST LINE ROOFING
專門修理屋頂
及水潤 價錢平
工作好 晚英語電
291-1866
CARL WILFER

關氏建築公司
持有政府牌照，專門新建及改建房屋，商業樓宇，店舖，免費代客設計建築圖則及申請，裝修土庫及一切大小水電工程。
電話254,5022。

朱氏裝修
電話：433-9784
免費估價 大小工程 土庫間格 裝飾改建 政府牌照
約會時間長期有效 文柏先生 小姐

陳永柏
NORTHRIDGE REALTY LTD 恒生實業燕梳公司 1743 E. BROADWAY, VAN. B.C.
公司電話:879-6761
PATRICK CHAN 住家電話: 274-1378
THOMAS C.WONG 住家電話:254-2567
王震漢

京川名菜館出讓
雲東埠心百位中菜館，餐房富麗堂煌，歐陸情調，生意平穩，價十萬九千。

抵買平屋
二十九街近域多利街上層三房，廳廚厠，土庫一房單位可出租另有洗衣房。街角地地點適中，購物方便巴士直通唐人埠，價錢相宜。廉讓八萬九有住有租收好過交租詳細情形請電陳永柏

▲展覽會區，近關菲，四睡房，舊屋，有土庫，七萬九千九。
▲本拿比購物場，咖啡室，架撐新，潛力好，日營二百，二萬九。
▲高骨林，旺街，四十座位咖啡店，生意日營四百，價五萬九千。
▲本拿比京士威大街，中型果舖，字號老，架撐齊備，舖后停車場，生意平穩，另收啤酒樽，價三萬餘

▲唐餐館，生意連物業，四十八街夾緬，生意好，急賣。
▲818 E 63，正層三睡房，土庫兩睡房單元已租出，二十五年新，地大，有陽台，星期六下午二時至四時開放
▲706 E 60 。正層三睡房，土庫兩睡房，歡迎在十二月卅一日前還價，星期六下午一時至四開放
▲7783 14 AVE本拿比，一千二百五十尺，四睡房，客廳，家庭房，兩火爐，土庫有兩房，適合大家庭，星期日下午二時至四時開放
▲有兩間屋位於唐人街派亞街。

BB BLOCK BROS. REALTY
The bestsellers
For Your Real Estate Needs Phone:
Sadru Rhemtulla
Bus: 435-1471 . Res: 594-1896

Block Bros Realty
Julia Young. B. Com.
楊偉玉 Bus. 321-6881 Res. 736-1039
免費估價 賣買產地

△近華埠工廠區餐館生意，八十多座位，固定常客，有酒牌，
△本那比士多連實業，商業地，樓上住家。
△蒲沙街二十八年屋，各層兩房一廳，另土庫完成，可分租
△域多利夾三十五街，十七年屋，三睡房，土庫完成可出租
△近華埠，兩房一廳，土庫完成開價八萬余。
△百老滙東街，50X150，有後巷，可代建新屋，價七萬余。

大成產業有限公司
GRAND FORTUNE REALTY LTD.
206-200 E. PENDER ST. VAN. B.C.
湯天豪 Howe G. Tong
公司電話: 687-7979
住家電話: 325-0527
◀經營一切房地產買賣生意▶

▼新屋位卅三街夾乃街，樓上三睡房兩廳樓下裝修有客廳和浴室（共三套水廁）
▼一年新屋位東區，近交通學校，樓上有三睡房，廳，樓下全部裝修完竣，共三套水廁，玻璃，自動車門，定價十三萬九千元。
▼東區新屋，有三睡房二廳，二套水廁，近京士威，交通學校，SAFEWAY商場及公園，開價十三萬九千元。
▼本拿比鹿湖區新屋，近京士威夾帝國道經劃則師特別設計建築，總面積約三千平方尺，內有四睡房三廳，三套水廁，美如皇宮，開價廿二萬九千元。
▼近唐人埠商業樓，可經營零售和批發等多種生意，並可改建高樓，前途無限量，定價十二萬九千元，僅屬地價。
▼高級公寓大廈，一百個單位鋼骨水泥築位史丹利公園區十五層高有升降機游泳池地下停車場常年收益約四十泳池地下停車場常年租滿每年收益約四十四萬元開價四百九十九萬元。
▼住宅地皮約十英畝，位蘭里埠發展地區近大路隔鄰已改爲商業用途，因業主負債過多故割愛讓定價十六萬九千元
▼近發達湖郊地皮約七英畝，位省都域多利市近海濱內港灣和境優並有出路直達，接希望短期內大量發展成千萬元。
▼高級商業地皮，位百老匯夾緬街近唐人埠面積千方呎可建中型商場價五十九萬富展高尚，現僅開價每畝四千元。
▼商業地皮和電油站廉讓位本拿比商業區地204X114可建中型商場價五十九萬
★本公司免費代客估價一切物業★

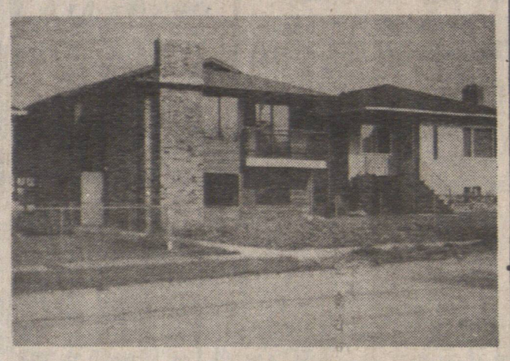

平到你不敢相信
東區新屋，有三睡房二廳，二套水厠，近京士威交通學校，SAFEWAY 商場及公園，開價十三萬九千元，最平，最低買。

BB BLOCK BROS.
Alfred (Allie) Marr
馬耀儼
bus. 321-6881 res. 879-3765
5842 Cambie St. Van. B.C.

△鋪果位，濕仔，樓上住宅，生意連實業出賣，樓下5X122。近緬街及中小學，價十四萬五千。
△單人柏文，下停車場，燈頭雪櫃俱備，地三萬六千五。近蒲沙夾百老滙，
△果鋪出賣，地點好，一有長批，三，興旺街角萬九千五，三年賣批，另點貨。
△有地35X140，72801號12AVE，本拿比，五萬五千
△有地196X270，7050號六萬九千。12AVE，SURREY

大鈞實業有限公司 GARY TSE REALTY LTD
#8-426 MAIN ST. VAN.B.C
謝大鈞 電話:278-2994 270-1971
GARY TSE 或 683-4618

▲新屋兩間，一間在乃磨，一間在INVERNESS西十九街，土庫有廳房交通方便，可用舊屋交換
▲柏文十一組近SEARS開價卅五萬元。
▲二七四六號柏架街PARKER ST. 兩睡房土庫有一廳房可出租或自住保養好。開價九萬四千九
▲乃近五十二街士德古兩睡房，開價八萬九千五。
▲二〇四八東十二街士德古卅餘年新兩睡房土庫兩房廳浴厠，業主換新屋急售請還價

商業生意盤
▲FORT NELSON中西餐館連實業，年做五十多萬，合夥移民好機會，賣五十餘萬元。
▲LADNER市中心地王前後售車場五個商業舖位樓上兩個寫字樓管理容易只開價廿七萬五。
△本汝比最旺商業區，鄰近麥當奴商場兩舖位另有二貨倉樓上四組住宅，只售廿七萬餘。
▲HANEY果舖連實業兩睡房設備新，柏文林立，每日生意七百元適合夫婦經營只開價廿一萬餘，創業良機。
△埠心果舖日做七百元短錢期，開價七萬，業主急售，還價即售

DOGWOOD RLTY
多活實業公司
胡鶴洲 KEN WU
公司電話: 876-8841
住家電話: 420-1851 420-4962

新盤
△咖啡室四十位地旺租平夫婦拍攝好過打工，一萬元取舖，認真抵買。
△唐人街，三層大屋，價八萬五千元。
△三十街夾菲沙石米屋，土庫間好共四房兩廳，價九萬二千元。
△緬街夾三十三街，四房石米屋，價八萬餘。
△蘭飛夾八街，二年新屋，價十五萬八千元。
△蘭飛夾十六街華麗大屋，價十七萬元。
△域多利夾京士威，五房大屋，土庫靚，謙十二萬八千。
△本拿備ff屋，二年新，十二萬，共六房。
△載士街商業樓兩層高地卅三乘一貳二前後停車場十五萬
△京士威咖啡餐館設備好生意旺日營三百賣三萬五。
△商業二舖位樓上華麗住家，四年新只售三十萬。
△北雲高級唐餐館中西名酒華麗唐煌日營七百售八萬元。
△市中心大型商場，六年新，年入拾萬，價一百一十萬。
△四舖位巨型牛排餐館，日營三千，有酒吧，年入百二萬，做兩年回本，詳情面議。

△金城 UPTO
GRA
△2237 E. 25街，兩房一廳及土庫兩房一廳，八萬五千。
△另東區兩睡房屋五間，由六萬六千至九萬餘元。
△乃磨夾四十九，新屋三房近公園學校，十七萬餘。
△雲埠東四丹梳經貨店，每日生意八百元，附近很多柏文。
△雲東區，標準地，兩睡房，雙車位，九萬九千。