廣萬生

講線（詩麼）一四七三

KWONG MAN SANG CO. 224 GEORGIA ST E.

Phone Sey. 1473 Vancouver, B. C.

新到從化生油
增城上絲苗米
一號新莊粘米
各種生菓水貨
唐山臘腸發行
水仙花頭平沽

萬國酒樓

高云華埠

本酒樓開設於片打街東端門牌一百四十三號，錫其名曰萬國）蓋有見萬善舉陳，國旅招展，外觀足羨，內美堪誇者也，本主人搜羅萬國之珍奇異味，供給萬國之雅士游人，加以侑食者金釵十式，承匝者紅粉三千，更設娛樂之場，爲助賓筵之興，品竹評花，彈琴度曲，弄管弦之雅韵，拍

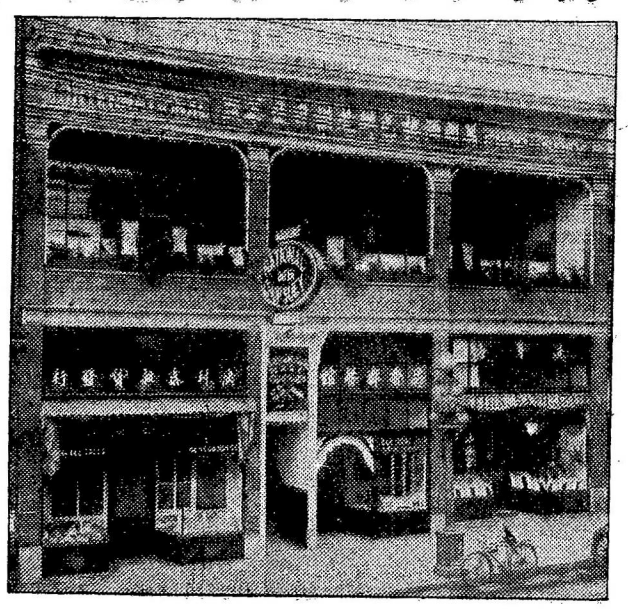

麻雀以消閒，有此勝概，最足爲旅人遣興之地，卷酒帘而戾止，何必覓買夏之園沽春之市哉，謹登告白，仰荷垂青

▲賊線（詩磨）四八叁　▲收現賊線（詩磨）六七五七〇

International Chop Suey Parlor

143 Pender St. E. Phone Sey. 483-67570

祖國新聞

●衆議院又演一場怪劇

廿四日衆議院爲吳景濂出亡後，第一次開會之日，其開會通知，係由賀贊元等三百十九人聯名發出，時至午後三時，各派議員，紛紛出席，共達三百二十餘人，而議長席，忽有陝西議員楊銘源者，高坐其上，口吸旱烟，吞雲吐霧，繼復大聲高唱空城計劇本，台下和之以掌，復有人大叫好，至三時許議員陳蓉光，令茶役搖鈴，於是未入場之議員，一擁而入，當身李含芳等三人至議長席，婉勸楊銘源，楊始下台，此際吳榮萃趨至演台，將有陳說，而馬驥亦欲登台發言，彼此爭執多時，由吳榮萃先發言，略謂今日須討論久懸未決之議長問題，及推舉臨時主席兩事，當時場中有發反對言論者，紛擾遂起，馬驥手持院法發言，謂現在所爭者，乃政府非法解散院警問題，此次內務總長，解散院警之非法行爲，並非吳景濂個人問題，亦非何黨派問題，實國會本身存亡問題，且議長人人可當，不能因反吳之故，將衆院機關及院法，棄擲而不顧云，周慶芳贊成馬說，主張收回警衛權，李含芳謂現在收回自辦，尚無主持之人，應推出主席，組成行政委員會，方可進行院務，吳榮萃馬驥等五六人，均欲上台發言，楊銘源將吳推下議場，陳世祿謂收回警權，尚無辦法，何能組織委員會，葉夏聲發言政府此次強收院警，實爲非法，查憲法規定，本院有彈劾國務院等權，如無獨立院警權，則危險實甚，黃翼發言，反對葉說，謂吳景濂利用警衛毆人，當然有此結果，現在應速組織委員會云，景耀月云，中華民國參議院組織在先，故參院各項法規，較之衆院爲完備，景言至此，吳派議員陳世祿薛丹曦恩克阿穆爾劉澤龍等，拍案禁止景發言，劉澤龍且以雙手作喇叭式繞場大吹，並斥景說錯誤，會場爲之譁噪，戴書雲請推年長，張映蘭主席，張手提皮包上，而張世祿已先登台，搶坐議長位，江聰則坐於秘書長席，廖宗北等排立議長席旁護衛，張既搶不上議長席，只得立於秘書席旁，因之紛擾大起，由多人勸解，兩方始各自下台歸席，吳宗慈發言，今日宜由雙方推定代表，在院外協商辦法，再行開會，藉以維持本院職權，吳派議員多數贊成，並呼散會散會，反吳派黃翼等，謂我們院內祇有法律並無協商，時場內議員，漸已散去，遂不能開會，時正四時十分云

●外報記直系之內鬨

字林報十二日京訊云，津保派今已設法使孫寶琦入閣後，不可有急切之更張，同時同系之反對派，亦結團體與之抵拒，此乃直系之內鬨，查保津派素佔優勢，王寵惠之內閣，亦爲若輩所毀，洛吳之受限制，黎元之被逐，及曹之登台，均其成績然今直系在各省之支派，則與之不甘心，非戰敗之不可，俾得與曹錕接近，長以曹病祇二人在身傍，壹爲王毓芝，大選之主辦，壹爲李儻，今已升任曹之帳房，該二人對於新聞郵電及外客來訪，均嚴厲取締，甚致孫總理昨進府，欲見曹談新聞事，亦被拒致由王毓芝接見，且告孫云，曹於閣意見不主張大調動云，於是可見直系在各省之支派，更難與曹會晤，故不得不在府外極端反對津保，且有洛吳蘇齊等爲後盾，決定將擁戴曹上台之人，一律推倒，然以銳利之眼光，加以觀察，津保派壹倒，曹亦不能保全，今之京政府完全爲保派所把持云

●陳光遠入粵後之贛南

南昌通信云，自陳光遠入粵，頃向孫文後，說者咸謂贛南戰局將起變化，高鳳桂（遠舊部）之降粵，亦即光遠所招致，故三南不戰而皆失陷，幸其時沈鴻英大勝粵軍，方本仁遂得從容奉師返攻，信豐賴以保全，初克龍南再克定南，而虔南緊鄰粵邊，大牙相錯，在戰略上，攻易守難，方亦不事進取，陳光遠本直系，其弟素敖桀不馴，前年因衆軍官反對，辭職回里，光遠富而光遠貧，遂挺而走險，境遇實迫使然，或謂光遠志在復辟，果曹錕予以重要位置，將立戰其野心云，故津京來訊曹有傳見楊慶鑫，疏通光遠壹說，而南昌又傳楊在津應曹召，上車失足，發生危險等語，未知個中詳情究如何也，據贛中有識者之觀察，陳氏兄弟不得軍心，而又爲民所惡，此次舉事，亦不過留唾罵之資料耳

●湘贛共同出兵防孫

孫文有令譚延愷魯滌平謀湘圖贛之說，趙恆惕即與方本仁酌定，除將邊防布置嚴密以資防禦外，無論其放湘攻贛，彼方壹有軍事動作，即共同出兵邀擊，所需軍火，由鄂省接濟

▼○▲遷鋪廣告

本店向在片打街營業時，蒙諸君賜顧激感良多茲爲擴張生意計於二月一日遷往佐治街貳百九十五號即舊粵僑公司第二間照常做車衣洗熨等生意此後規模更大極樂爲僑胞服務如蒙賜顧請移玉步此布

李作舟車衣店啟

▼○▲雲埠龍岡公所新任職員表

▲正董　趙屏山　關耀南
▲理財　關崇穎　張炳堅
▲交際　趙盈祥　劉雲伯
▲核數　關國超　劉連德
▲幹事　張椿仕　劉煥維
關勳厚　關耀光　趙恩
▲議員　劉麗如　關紹曾　劉奕
趙發明　關崇頤　劉勝　關崇澤
劉有全　關耀崇　張炳鑑　關崇守
趙煥　劉祥　關崇惠　劉奮揚
關國瀚　趙澤普　張錫泮　趙萬
趙不鉗　趙長　張于培　趙南
張培滉　張炳儀　趙洪　關崇威
劉球　劉杏堯　關偉　劉瑞容
▲書記　趙邦立　張椿杰
▲西文書記　關崇榮　張培炘
▲議長　劉初　張華勳
▲幹事長　關仁義　張鏞萬　趙安綸
劉達初　關國偉
劉臣祥　劉玉田　劉沛綸　劉林維
劉潤緝　張孔榮　趙惠南
張良　趙作　張仲榮
關

▼○▲千里達致公堂三年職員表

▲正盟長　周炳坤　黎其良
▲副盟長李濟每（旁金）
▲正會長　林欽　鍾潮
▲監督員　曾敬　譚昌
▲財政部　吳永浩　李福
▲核數員　馬焜　李逢
▲正外交員　李儉
▲副　吳兆基　曾順
▲評議長　黎紹裘　伍寬　梁益　譚信　林芳　譚祥
鄧永　陳惇　李奕　黃傑　陸科　鍾滋
▲幹事員　李仕　鄧舉　陳壽　雷振東　畢板　廖文堂
▲庶務員　陳生　談高　馬作洪　余安
▲董事部　李龍　陳儒　陸有　李潤
李攸　李龍光　張兆英　嚴鏡波
呂頤　鄧隆榮　梁益　陸科　李天保
伍寬　蘇江　張安　李英　黃傑
譚祥　林芳　鍾滋　余朗　譚信
Chee Kung Tong 36 Princes St. P.O. Box 106
Port Spain Trinidad, B W.I

▼○▲汝利慎埠致公堂十三年職員表

▲會長　周家津　朱廣有
▲秘書　黃寬溢　馬大作　周家鏗　黃松滿
▲交際　馬林大　胡忠遵　朱長成
▲財政　馬念善　張春節　▲議長　周明石　馬理俊
▲監督　黃崇當　陳松富　▲庶務　劉雙遇　劉良
▲幹事　周家棟　馬心遠　周世安
▲評議部　方文友　司徒錫　司徒溢文　鍾均　劉孔屏
胡忠瑤　朱禎襄　李浩　謝維挺　黃啟俸　黃戌
關德　朱福修　關朝聰　鍾根　羅海　謝炳銓
謝維雅　謝酉　周家彬　梁炳均　胡和瑛　謝慶
雷家常　雷家昂　方培　鄭盛　鄭郡德　盤大昌
鄭林　黃林　劉東林　黃子精　周瑞樹　董堅
司徒文渠　鄭敬燦
▲主市碌埠職員表
▲協辦員　呂錫光　黃崇湛　胡長
▲中書記　李長　▲交際科　潘滿　周瑞松

▼○▲雲埠致公堂樂助油漆捐欵

芳名鳴謝

羅銳七元　瓊義館七元　徐光炎三元半　林曉三元半
李希寰　北京酒樓　李江　周家數　李連　林立滉
馬大洽　吳廷查　黃啟莊　馬樹廣　黃紀松　阮本祝
何三　周坤　陳松宗　以上每名三元半　黃恭華武元半
蘇其桂　梁裕昌　何簡能　鄭養　大利館　每名三元
趙卓權　鄭振秀　各二元半　馬維德　李杰　宏昌館
吳澤梓　王艷嬌　粵京餐館　鄭福滋　黃兆欽　黃達華
梁成發　以上每名貳元
文麗珍　李豪　張椿杰
黃傳彩　栞　棠　葉齊德
馬榮宗　許昌平　李聖時　李炎
羅月池　梁植庭　朱亮　黃倫
駱莊　吳英蘭　鄭福藉
馬阜修　李爵　吳景晨
高萬安　瓊香館　周年瑞
廖崇繕　鄭添　蕭禎　馬如
胡世良　李寀　甄珍　順意　林維
何少英　周憲常　甄石洪　楊生　潤奕　朝簡
超平　劉英　譚偉　林英圖　廖宏操　鄭玉蕣
李田　曾美　趙士鍊　梁才　周家概　馬松
謝汝振　廖焜崇　林悅　唐萬　陳士顯　曾年
楊旺　以上每名五毫
胡昭國　吳松　胡昭基　胡鐸　羅平　趙萬
彭鏡　以上每名二毫五仙
▲喜認助工芳名列后
馮均祿　譚就　張四和　梁九　羅長　廖帝
陳偉忠　鄭松煦　張豪　周槐　何潮
以上每名各助工五天
▲鳴謝喜認五色國旗芳名列
馬大洽捐銀貳元　林立滉　李壽　鄭信　瓊義館
甄珍　周坤　馬維德　黃捧　羅銳　呂焯
岑杰　鄭振秀　雪影　何簡能　趙卓權　黎池
以上每名捐一元　廖安　徐德英　張豪　徐光炎
張四和　周家谷　陳松宗　譚就　黎槐　何三
林維　黃世光　張均　蘇其桂　余煦　吳其美
甄雨泉　黃節章　曾北相　薛翠　阮本祝　梁槐
胡穩　廖帝　林杏舉　張聰　岑錫　岑江
岑豪　馬榮宗　鄭養　黃紀松　呂寬　甄石洪
梁城發　譚根賢　葉金　以上俱五毫

▼○▲陳穎川總堂十三年職員表

▲正董　穎宗　宜顯　▲理財　杏典　祁梅
▲書記　心存　宗藝　▲交際　瑞登　象履
▲理數　愛謀　孔墉　▲核數　炎嵩　謀寶
▲幹事　良雙
▲議員　宜耀　權燕　立奕　積象　象昶　謀
扳崇　賢敏　渭泉　宜棠　岳英　華畧
典啟　宗偉　孔武
拾三年二月初五日　陳穎川總堂啟

光華印務局

專印時刊月刊
單頭收單信箋
魚濕紙及各文件
精造圖章兼電模

電話 1984 磨矢
QUONG WAH CO.
45 Pender St., East
VANCOUVER, B. C.
司理人馬玉球黃廣權