Harriet Irving Library
University of New Brunswick

LE MADAWASKA

CINQ SOUS LE NUMERO — EDMUNDSTON, N.-B., 8 JUIN, 1933. — VINGTIEME ANNEE No. 23

LE COIN DE L'ACEJISTE

LE CONGRES ANNUEL A MONTREAL

Montréal, 5 — Le congrès annuel de l'Association Catholique de la Jeunesse Canadienne sera tenu cette année, à Montréal, vendredi, samedi et dimanche, les 30 juin, 1er et 2 juillet. Toutes les séances d'études auront lieu à la Palestre Nationale.

Ce congrès réunira des jeunes du Canada tout entier. Des délégués viendront des régions de l'extrême-Ouest et des Provinces Maritimes.

LE MOIS DE LA PETITE INDUSTRIE

BELLE INITIATIVE DE L'A.C.J.C.

Nos ancêtres apportèrent de la France des façons de se loger, de se nourrir et de s'habiller. Mais sur les bords du Saint-Laurent, ils trouvèrent un climat plus rude, une nature sauvage, des forêts sans fin; pendant plus d'un siècle, ils furent astreints à une lutte continuelle avec des ennemis supérieurs en nombre.

Toutes ces difficultés aguerrirent une race déjà forte, la trempèrent physiquement et moralement, inspirèrent à ces colons optimistes et intelligents une petite industrie pourvoyant à tous leurs besoins.

Il y a cent ans, nos ancêtres trouvaient autour d'eux tous les matériaux nécessaires pour construire leurs habitations; ils tiraient du sol les matières premières servant à préparer leur nourriture et à confectionner leur lingerie; ils fabriquaient un grand nombre d'objets qui, sans être absolument indispensables, mêlent à la vie l'élément utile, agréable ou poétique qui caractérise les peuples civilisés.

Nos ancêtres possédaient donc une petite industrie et des arts domestiques absolument originaux, fruit du COLONNE ACEJISTE travail et de l'initiative de quelques générations, adaptés aux conditions du milieu, dérivés uniquement des richesses naturelles du pays.

— o —

Dès 1671, l'illustre intendant Talon pouvait écrire au roi qu'il lui serait possible de s'habiller de la tête aux pieds avec des vêtements fabriqués dans la colonie.

Nous voudrions connaître le Canadien-français de 1333 qui pourrait se vanter de porter exclusivement des tissus de fabrication canadienne! En visitant notre propre garde-robe nous avons trouvé des chapeaux américains et italiens, des complets de "tweed Britannia", des sous-vêtements fabriqués à Londres, des chemises de soie française et de "broadcloth" anglais... On nous assure que la garde-robe d'une Canadienne-française contient encore plus de vêtements (ou dévêtements?) exotiques. Et la lingerie et le mobilier de nos maisons ?

D'après Talon, la Nouvelle-France de 1672, produisait à peu près ce qu'il fallait pour nourrir ses habitants. Espérons qu'il ne s'aperçoit pas que la province de Québec d'aujourd'hui importe annuellement pour plus de $50,000,000 de produits agricoles ! Pourquoi faire venir de l'Ontario, des Etats-Unis ou de l'Europe des fèves au lard, de la soupe aux pois, des pois verts, du maïs, des tomates, des dérivés du lait et tant d'autres produits que nous pourrions récolter et préparer aussi avantageusement que d'autres ?

En multipliant dans nos campagnes les petites fabriques de conserves, les industries de transformation et les arts domestiques qui utiliseraient les productions agricoles possibles dans chaque région, nous sauverions des millions dont notre agriculture profiterait, nous éviterions la plupart des méfait sociaux et économiques de la grande industrie,

— o —

La grande industrie a tué la petite. D'immenses usines remplacent désormais l'atelier familial; elles fabriquent en série des produits similaires à un coût de revient beaucoup plus bas.

La grande industrie fit appel à la main-d'oeuvre rurale en lui offrant des salaires plus élevés, une vie moins pénible et moins précaire, des conditions d'existence que l'agriculture ne pouvait lui accorder. Des milliers de familles terriennes furent séduites par l'attrait trompeur de la vie urbaine. Ainsi la proportion rurale de notre population qui était de 80% en 1871 est tombée, en 1931, à 37%. Sans compter les millions de nos compatriotes exilés aux Etats-Unis et perdus pour la défense de nos intérêts nationaux.

La profession agricole est tombée sous la dépendance du capitalisme urbain qui lui fournit ses machines et ses engrais, qui transporte ses produits, les transforme dans ses usines et en organise la vente, qui lui extorque ses capitaux et sa main-d'oeuvre, qui la réduit au rôle de fournisseur de matières premières.

La grande industrie s'est rendue malade à force d'excès. Elle est responsable de la crise occasionnée par la surcapitalisation, la surproduction et l'abus du crédit.

Les usines ont fermé leurs portes, jetant sur le pavé des milliers d'ouvriers qui n'ont plus d'argent pour acheter les choses nécessaires à la vie. Les cultivateurs n'ont pratiquement plus de marchés; ils vendent leurs produits au dessous du prix de revient; leur pouvoir d'achat est presque nul; ils sont incapables de rencontrer leurs obligations.

— o —

La petite industrie n'est pas exposée aux mêmes abus. Elle décongestionnerait les villes, donnerait du travail à une population rurale plus nombreuse.

L'A.C.J.C. estime que pour arrêter l'exode des campagnes, il faut assurer un travail rénunérateur au foyer familial, rendre la vie agricole plus attrayante et mieux rétribuée.

Ne pourrait-on pas ressusciter quelques-unes de ces petites industries rurales te agricoles que la grande industrie a fait disparaître ? Ne serait-ce pas le meilleur moyen de procurer aux cultivateurs une occupation fructueuse pendant les périodes de chômage saisonnier, de retenir les familles sur la ferme et de combattre la désertion des campagnes ?

Plusieurs efforts furent tentés depuis plusieurs années pour le reléguer

Suite à la dernière page

RECEPTION A BORD DE LA VILLE D'YS

Grand banquet au collège Ste-Anne à Church Point. — Magnifique excursion à bord de l'aviso. — A Pubnico.

EN ACADIE

La Ville d'Ys, aviso français en croisière pendant l'été sur nos côtes américaines, vient de visiter les Acadiens de la Baie Ste-Marie. Le 23 mai, elle jetait l'ancre en face de Church Point en vue du Collège Sainte-Anne situé au milieu de ce pittoresque village. Depuis quelques années la Ville d'Ys ne manque pas à son rendez-vous annuel dans la baie Sainte-Marie si attrayante par son passé et si attachante par son présent.

En effet, près des bords de cette baie ont vécu autrefois heureux les premiers colons français en Acadie et, aujourd'hui, le Collège Sainte-Anne reste bien un centre de vie intellectuelle sur les bords de cette baie historique. Le Collège a été fondé il y a quelque quarante ans passés par des Pères Eudistes venus de France et il compte encore actuellement plusieurs professeurs de France, avantage exceptionnel pour l'étude du français et de la langue française. Cette maison d'éducation la seule vraiment bilingue dans la Nouvelle Ecosse a donné et continue à donner presque la totalité de la classe dirigeante acadienne de la province.

Au collège il y eut en l'honneur de la Ville d'Ys grand banquet auquel étaient aussi invités les membres du clergé et les sommités du pays. Dans la soirée, grande séance publique entièrement française: comédies, musique, monologues, chansons surtout devaient rappeler aux distingués visiteurs qu'ils se trouvaient bien sur une terre encore bien française. D'ailleurs, le R. P. Supérieur en souhaitant la bienvenue à la Ville d'Ys fit remarquer que les Acadiens désormais anglais par l'allégeance restaient toujours bien attachés à l'ancienne mère-patrie.

Le lendemain, la Ville d'Ys recevait à bord la population laique des environs; il y eut diner et soirée. Jeu di était réservé au Collège Sainte-Anne. Le Commandant, le Capitaine Gribelin, avait aimablement invité tout le collège à son bord pour lui donner une promenade sur mer. Tous, pères et élèves, à 7 heures étaient au quai. Quelle belle journée ensoleillée sur ce bateau de guerre; rien ne manquait, fanfare, orchestre et chansons. Tout l'équipage jouissait de cette fraternelle réunion. On prit le diner à Salmon River où le curé, le R. P. Mailliet, souhaita la bienvenue et à la Ville d'Ys et au Collège. La fanfare sérenada la population de la paroisse et, avant le depart, salut solennel du St-Sacrement, chanté en parties par la chorale du collège. Déjà, le matin, sur les pressantes instances du Commandant, on avait célébré une messe à bord avec une permission spéciale de l'archevêché. Les marins même mêlaient leur voix à ces vieux cantiques que tout français connait et qui pour cela sont toujours si touchants.

Vendredi, la Ville d'Ys se rendait à Pubnico, autre centre français, où une autre réception les attendait. Church Point et le collège surtout n'est pas prêt d'oublier ces jours heureux que l'amabilité de Monsieur le Commandant et de son équipage nous ont apportés... de France.

DECEDE A KEEGAN, Me

Van-Buren, Me (D.N.C.R.)—Mme Eustaiche Dumond, née Laurice Raymond, est décédée la semaine dernière à sa demeure de Keegan, Maine, à la suite d'une maladie de quelques jours seulement. Elle était âgée de 64 ans.

En outre de son époux elle laisse dans un grand deuil deux filles, Mme Vital Pelletier de Keegan, Mme Cyrille Dufour de St-David; deux fils Ernest et Joseph Dumont de Keegan. Trois soeurs lui survivent: Mme Denis Dumais, Mme Denis Ouellet et Mme François Duretous et un frère M. Léo Raymond, tous d'Eagle Lake Maine.

Les funérailles ont eu lieu vendredi dernier dans l'église St-Rémi de Keegan. Le R. P. Alfred St-Martin, S.M., chanta le service. Les porteurs étaient MM. Ernest Dumond, James Michaud, Vital Pelletier et Joseph Dumond.

Nos sympathies à la famille en deuil.

ON A FETE UNE INSTITUTRICE

A VAN-BUREN, Me.

Van-Buren, Me (D.N.C.R.)—Mlle Henriette Dionne, institutrice à l'école du Sacré-Coeur célébrait la semaine dernière son 25e anniversaire d'enseignement dans cette même école.

A cette occasion les religieuses du Bon Pasteur, avec qui Mlle Dionne enseigna pendant un quart de siècle, organisèrent un joli programme en son honneur, exécuté par les élèves.

Il y eut musique, chant et déclamations par les élèves. Pour terminer un choeur de 700 enfants chanta "En 25 ans, les années passent trop vite".

Mlle Dionne reçut comme cadeau des religieuses une superbe horloge électrique, et des élèves un bouquet spirituel et des fleurs.

Le lendemain matin une messe d'actions de grâce fut dite dans la chapelle du couvent pour la jubilaire.

NOUVEAU JUGE

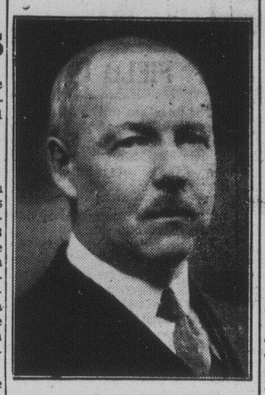

L'hon. Charles-D. RICHARDS, premier ministre démissionnaire de notre province dont on vient d'annoncer officiellement la nomination comme membre de la Cour Suprême du Nouveau-Brunswick, division du Banc du Roi.

LE PREFET DU COMTE EN DEUIL

Sr. Jeanne, sa fille, est décédée au Monastère des Trappistines de St-Romuald le 5 juin.

La mort vient de causer un deuil profond à M. Elias Daigle de St-Hilaire, préfet du comté, et à toute sa famille. Lundi le 5 juin décédait au Monastère des Trappistines de St-Romuald, Sr. Jeanne née Sylvie Daigle. Elle était âgée de 19 ans et succombe à quelques semaines de maladie seulement.

En outre de son père, la défunte laisse dans un grand deuil cinq frères: Lucien de Van Buren, Adrien, Louis, Sylvio et Isidore tous de St-Hilaire; cinq soeurs: Mme Siméon Cyr de Siegas, Mme Alcide Bélanger Mlles Thérèse et Rachel de St-Hilaire et Mlle Corinne Daigle, institutrice à St-Léonard.

Le service et la sépulture ont eu lieu mercredi matin dans la chapelle du Monastère à St-Romuald. L'inhumation s'est faite dans le cimetière du couvent. Se sont rendus aux funérailles, M. Elias Daigle, MM. Adrien, Lucien et Louis Daigle, Mmes Siméon Cyr et Alcide Bélanger et Mme Eudo. Cormier de Van Buren, tante de la défunte.

"Le Madawaska" prie M. Elias Daigle et tous les membres de sa famille en deuil d'agréer l'expression de sa profonde sympathie.

PONT DETRUIT PAR LE FEU

Le pont couvert sur la Grande Rivière, a été détruit par le feu hier matin.

St-Léonard, N.-B. (D.N.C.R.)—Le feu a détruit pendant la nuit de mardi à mercredi, le pont couvert en bois, sur la Grande Rivière à quelques milles d'ici.

Vers 3 heures du matin, lorsqu'on découvrit l'incendie le pont était déjà partiellement détruit. On ignore la cause de l'incendie.

La route Trans-Canada est maintenant bloquée au trafic. Les automobilistes sont obligés de passer par les concessions de Siegas et par la route Burgess.

On espère que le gouvernement mettra immédiatement des ouvriers à l'oeuvre pour rétablir la circulation et reconstruire un pont lequel, nous osons le croire, sera cette fois en fer.

BLESSES DANS UN ACCIDENT

VENDREDI DERNIER

St-Léonard, N. B. — M. Gareau, gérant de la succursale de la Banque Provinciale à St-Quentin, est actuellement sous les soins du Dr Cloutier, à l'hôpital privé de cette ville, à la suite d'un accident d'auto survenu vendredi soir dernier. Il est en bonne voie de convalescence.

M. Fraser, employé au même bureau, qui avait été aussi victime de cet accident, est parfaitement rétabli de ses blessures et a pu reprendre son travail.

L'accident est survenu sur la route St-Quentin vendredi soir dernier, alors que l'auto dans laquelle ils étaient, renversa sur la route.

CANONISATION D'ANDRE FOURNET

PRETRE FRANCAIS

Cité Vaticane, 5 — Un prêtre français, fondateur des Filles de la Croix le bienheureux André Fournet, a été solennellement porté au rang des saints de l'Eglise, hier, à Rome.

Les Filles de la Croix ont des maisons à St-Maurice, St-Malo et Saint-Adolphe, dans la province de Québec; à Winnipeg et La Salle, dans le Manitoba, à Laflèche et Willow Bunch, dans la Saskatchewan

Vingt-et-un cardinaux, dont le cardinal Verdier, archevêque de Paris, assistaient à la cérémonie de canonisation, qui avait attiré une foule considérable dans Saint-Pierre. Un individu a troublé un instant la solennité en commençant un discours dans la foule. Les gendarmes pontificaux l'ont arrêté et expulsé de la basilique.

L'OEUVRE DES REDEMPTORISTES AU CANADA

La date du 9 novembre 1932 marquait le deuxième centenaire de la congrégation des Pères Rédemptoristes. — L'inclémence de la saison a fait remettre à plus tard les célébrations bicentenaires.

A STE-ANNE-DE-BEAUPRE, 12-14 JUIN

Le nom et les oeuvres de cette congrégation sont bien connus en notre pays. — Il ne sera pas sans intérêt de lire en résumé leur histoire chez nous.

Bien avant leur établissement au Canada, le pays bénéficiait de leurs travaux apostoliques. Dès 1835, l'un d'eux en résidence dans le Michigan desservait une chapelle au Sault-Ste-Marie, Canada. Vers 1845, des pères de Buffalo avaient charge des Allemands de Toronto et autres localités. Leurs premières missions paroissiales furent prêchées en 1858 dans les diocèses de London et de Hamilton. Ces diverses incursions préparèrent leur établissement et le développement que nous allons raconter.

La première fondation eut lieu dans la vieille métropole catholique, à Québec, en 1874. C'était assurer la perpétuité d'un clergé irlandais à la paroisse St-Patrice qui comptait alors 10,000 ames. Ces religieux venaient des Etats-Unis.

Leur dévouement et leur bon esprit fit naitre chez S. EM. le Cardinal Taschereau l'idée de confier à cette congrégation le pèlerinage de Ste-Anne de Beaupré. C'était prunombreux, car le nouveau sanctuaire venait d'être ouvert au culte, et déjà en 1878 le chiffre de pèlerins montait à 42,000

Arrivée en décembre 1878, les pères de Baltimore résignèrent leur poste au bout de dix mois. Ce laps de temps avait suffi à les y attacher de coeur, mais le français allait mal à ces allemands d'origine, et ils comprenaient d'autant mieux que, si elle est possible, la perfection de la langue est nécessaire au plein succès du ministère sacré, La Belgique recueillit leur succession Une tentative avait été faite antérieurement auprès du T. R. P. Desurmont, provincial de France, mais des raisons incontrolables avaient fait échec à sa bonne volonté.

Deux provinces de la Congrégation se sont développées parallèlement. Elles ont leurs quartiers-généraux à Ste-Anne de Beaupré et à Toronto.

LA PROVINCE CANADIENNE

Lors de l'arrivée des rédemptoristes belges, Ste-Anne-de-Beaupré n'était pas cet ensemble de paysages et d'édifices religieux de 1922. Les pionniers prirent possession d'un vaste presbytère et d'une église avec qua-

Suite à la page 4

LE NOUVEAU CABINET DE LA PROVINCE

Il a été assermenté jeudi dernier à St-Jean. — L'hon. C. D. Richards devient juge. — Le député de Charlotte devient président du Conseil exécutif.

ST-JEAN, N.-B., — Le nouveau cabinet du Nouveau-Brunswick a été assermenté ici, jeudi dernier en présence du lieutenant-gouverneur H.-H. McLean. Il est ainsi composé :

Premier ministre et ministre des Terres et des Mines: Hon. L.-P.-D. Tilley.

Secrétaire provincial et trésorier : Hon. A.-J. Léger.

Procureur-général : Hon. W.-H. Harrison.

Ministre de la Santé et du Travail: Hon. Dr H.-I. Taylor.

Ministre des Travaux Publics : Hon. D.-A. Stewart.

Ministre de l'Agriculture : Hon. Lewis Smith.

Sans portefeuille et président de la commission hydro-électrique : Hon. E.-A. Reilly.

Sans portefeuille et président du Conseil Exécutif: Hon. George-H.-I. Cockburn. Ce dernier est le seul nouveau venu dans le cabinet. Il est député du comté de Charlotte.

Il a été annoncé officiellement, jeudi dernier que l'hon. C.- D. Richards, premier ministre démissionnaire de la province, était appelé à succéder au Juge Crocket, à la position de juge de la Cour Suprême du Nouveau-Brunswick, division du Banc du Roi.

45 ANS DE PRETRISE AU R. P. BABINEAU

DIMANHE 11 JUIN

Dimanche prochain, le 11 juin, marquera le 45e anniversaire d'ordination sacerdotale de M. l'abbé Maxime Babineau, ancien curé de St-Jacques de Madawaska, et actuellement retiré du ministère et demeurant dans ce village.

Le Père Babineau, a été ordonné à la prêtrise le 11 juin 1888. Il est actuellement âgé de 77 ans et jouit d'une bonne santé.

Nos félicitations et voeux de longue vie.

NOUVEAU PRETRE DU MADAWASKA

CHEZ LES EUDISTES

Au moment d'aller sous presse nous apprenons que parmi les nouveaux prêtres ordonnés chez les RR. PP. Eudistes à Charlesbourg, Qué, par Son Eminence le Cardinal Villeneuve, mardi matin le 6 courant, il s'y trouve un des nôtres, dans la personne du R. P. Onézime Ouellet, fils de M. et Mme Félix Ouellet de St-François de Madawaska.

Nous prions le nouveau prêtre d'agréer l'expression de nos plus sincères félicitations en même temps que nos voeux les plus sincères de longue vie et fructueux ministère.

Après un Jeûne de Trois Semaines

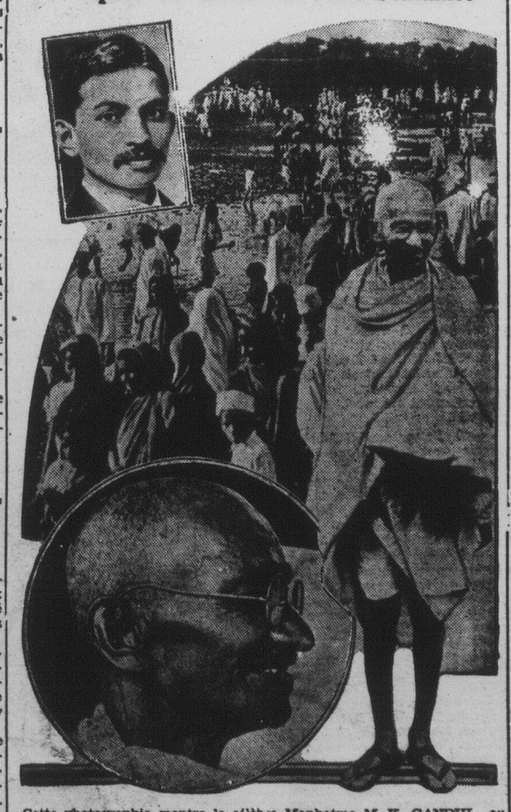

Cette photographie montre le célèbre Manhatma M. K. GANDHI, au sortir de sa cellule de Poona, aux Indes, après 21 jours de jeune qu'il fit malgré les protestations de ses compatriotes. La vignette du haut, à gauche, nous montre Gandhi, en habit civil, alors qu'il était étudiant en Angleterre.

POLITIQUE

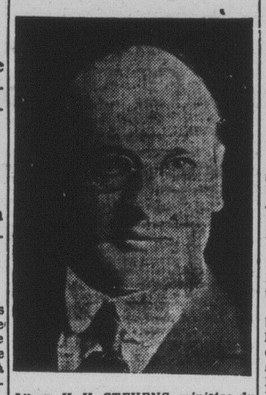

L'hon. H. H. STEVENS, ministre du Commerce dans le cabinet fédéral qui sera probablement invité à devenir premier ministre de la Colombie-Anglaise.

IL MEURT SUBITEMENT SUR LA RUE

A EDMUNDSTON

En retournant à son tavail, après le diner lundi midi, Sieur Joseph Caron est tombé sur la rue, foudroyé par la mort. Le médecin appelé en toute hâte, ne put que constater la mort. M. l'abbé Conway administra le défunt qui avait été transporté chez M. Lévite Rossignol.

Le défunt laisse dans un grand deuil son épouse née Marie Bérubé. Il était natif de Notre-Dame du Portage et vint dans notre ville au temps de la construction, alors qu'il épousa Mme Vve Eloi Cyr. Il était âgé de 61 ans et 4 mois.

Il était le beau-frère de M. Jos. J. Berubé d'Edmundston, Jean Bérubé de St-Jacques, de Mme Magloire Hébert de Pincher Creek, Alta.

Les funérailles ont eu lieu mercredi matin dans l'église paroissiale d'Edmundston au milieu d'un grand concours de parents et amis.

Nos sympathies à la famille en deuil.

LA CLOTURE DES CLASSES

13 et 14 juin à l'Université St-Joseph — Programme —

La clôture de l'année académique à l'Université St-Joseph aura lieu mercredi prochain le 14 juin. A cette occasion il y aura séance la veille, au Monument Lefebvre, comprenant un concours bilingue sur "Le Manitoba". Les élèves finissants suivants y prendront part : Eloi J. Cormier, Thomas-Gordon Kennedy, Arthur-Tessier Leblanc, Albéni Poitras, Léopold-H. Landry et Jean-N. Bujold.

A cette séance assistera S. Exc. Mgr Leblanc, évêque du diocèse de St-Jean. Il y aura allocution par Son Excellence et le Révérend Père Supérieur.

Le lendemain matin, à 9 heures, distribution des dégrés, diplômes et prix spéciaux. Le discours d'adieu des finissants, sera prononcé en français par Emile-F. Leger, en anglais par Joseph-J. Evans.

La musique sera fourni par l'orchestre du collège. Mardi soir, le 13, l'admission à la séance sera de 25 sous, au bénéfice de la nouvelle chapelle de l'Université.

JACK LARUE PASSE ICI

CYCLISTE CANADIEN

Jack Larue, le fameux cycliste canadien qui s'est inscrit le premier dans la course transcontinentale en bicycle, était de passage à Edmundston dimanche dernier. Il s'était enrégistré à l'Hôtel Royal

Larue était en route pour St-Jean ville qu'il a choisi pour son lieu d'entrainement. Il s'attend de faire 100 milles d'entrainement par jour.

Cet athlète canadien est âgé de 28 ans et pèse 145 lbs. Il monte un bicycle C. C. M. de 18 lbs. La course à laquelle il prendra part commencera à Québec, le 1er août. Les cyclistes devront se rendre jusqu'à Winnipeg et revenir par Chicago où ils passeront trois jours à l'Exposition mondiale, puis reviendront à Toronto où la course se terminera pendant l'Exposition du Canadien National.

Les promoteurs de Larue sont les manufacturiers des produits Vi-Tone et Eggo.

ELECTIONS CHEZ LES C. DE COLOMB

M. Joseph David devient Grand Chevalier. — Autres officiers.

Au cours de l'assemblée régulière des Chevaliers de Colomb d'Edmundston, tenue hier soir, il y eut l'élection des officiers pour l'année 1933-34

A cette occasion M. Joseph David marchand de cette ville, a été choisi Grand Chevalier. Les autres officiers élus sont: A.-R. Desjardins, député grand chevalier; Séverin Dubuy, chancelier; Roland Pelletier, secrétaire-archiviste; Michel Morin, cérémoniaire; Georges Michaud, trésorier; Léon Fontaine, syndic; Harris Lévesque, garde-intérieure; Ed. Madore garde extérieure.

Les autres positions non électives seront remplies bientôt.

L'ABBE LUDGER HEBERT ORDONNE A TORONTO

Le nouveau prêtre est le fils de M. et Mme Thomas Hébert de St-David, Me. — Première messe le 15 juin à St-Basile.

Nous apprenons que M. l'abbé Ludger Hébert, ecclésiastique au Grand Séminaire St-Augustin de Toronto, sera élevé à la prêtrise dans la cathédrale de Toronto, par S. Exc. Mgr McNeil, samedi le 10 juin.

Le nouveau prêtre est le fils de M. et Mme Thomas Hébert de St-David, Maine. Il exercera le ministère dans le diocèse de Portland.

M. l'abbé Hébert dira sa première basse messe dans la chapelle de l'Hôtel-Dieu de St-Basile jeudi prochain. Il aura comme prêtre assistant, M. l'abbé Hevey. C'est l'abbé Jean Doucet, aumônier de l'institution qui prononcera le sermon de circonstance.

Le nouveau prêtre chantera sa première messe solennelle dans son église paroissiale à St-David, dimanche le 18 courant. M. l'abbé Ouellet curé de St-Thomas d'Aquin de Madawaska, Me, prononcera le sermon.

La cérémonie religieuse sera suivie d'un grand diner paroissial. Le soir, réception intime chez les parents du nouveau prêtre.

ORDINATION D'UN EUDISTE PAR LE CARDINAL

S. E. le cardinal Villeneuve confère le sacerdoce à l'abbé Arsenault au Séminaire des Pères Eudistes, à Gros Pin, près de Québec.

PROTEGE DE LA SOCIETE L'ASSOMPTION

Un autre protégé de la Société l'Assomption. M. l'abbé Moise Arsenault, C. J. M., diacre, a reçu la plénitude du sacerdoce le 6 juin. La cérémonie d'ordination a été présidée par le primat de l'Eglise canadienne Son Eminence le cardinal Villeneuve au Séminaire des RR. PP. Eudistes, à Gros Pin, P. Q.

M. l'abbé Arsenault naquit à Adamsville, comté de Kent, le 15 aout 1907. La Société l'Assomption le choisit le 15 août 1919 comme un de ses protégés et entra à l'Université St-Joseph en septembre, en attendant l'ouverture du Collège du Sacré-Coeur de Bathurst où il termina ses etudes classiques. Le 30 août 1927 il entrait au noviciat des Pères Eudistes à Charlesbourg.

Le nouveau prêtre célébrera la messe le 2 juillet à Adamsville, sa paroisse natale.

UN VIEILLARD EST DECEDE

A DRUMMOND, N. B.

Grand-Sault, N. B. (D.N.C.R.) — Un des plus vieux citoyens de St-Michel de Drummond, Sieur Louis Côté, est décédé lundi soir dernier après une courte maladie à la demeure de M. Francis Michaud. Il était âgé de 71 ans.

Le défunt laisse dans un grand deuil une fille Mme Fred Pelletier et un frère M. Minain Côté. Les funérailles ont eu lieu dans l'église paroissiale mercredi matin.

Nos sympathies à la famille en deuil.

ANNIVERSAIRES

Demain, 9 juin, ce sera le 25e anniversaire d'ordination sacerdotale de M. l'abbé Claude-J. Cyr, vicaire forain et curé de Ste-Anne de Madawaska, M. l'abbé N.-P. Savoie, curé de Petit-Rocher, de M. l'abbé Geo Bernier, curé de Grand-Sault. Ils ont tous trois été ordonnés le 9 juin 1907.

Dimanche, 11 juin, anniversaire d'ordination de M. l'abbé Eudore Martin, curé de St-Quentin, qui fut élevé à la prêtrise le 11 juin 1911.

Nos félicitations.

BEAU SUCCES

M. Roland Chamberland, fils de M. Jos. W. Chamberland, hôtelier de Ste-Rose du Dégelé, a obtenu ses diplômes d'Ingénieur Forestier et d'Arpenteur Stagiaire à l'Université Laval. Il s'est classé premier au Bureau de Perfectionnement. Nos félicitations.

INCENDIE

Les pompiers ont été appelés mardi midi pour éteindre un commencement d'incendie dans l'écurie de M. Lévite Michaud, sur la rue du Fort. Le feu ravageait déjà les murs lorsque les pompiers dirigèrent les puissants boyaux sur l'élément destructeur. On ignore la cause de l'incendie.

REMERCIEMENTS

M. Willie Bélanger et tous les membres de la famille, remercient sincèrement tous ceux et celles qui leur ont témoigné de la sympathie à l'occasion de la mort de Mme Siméon Bélanger, née Blanchette. A tous un cordial merci.

La famille Louis Michaud de St-Michel de Drummond, remercie bien cordialement toutes les personnes qui lui ont témoigné de la sympathie à l'occasion de la mort de Sieur Louis Côté.

Petites Nouvelles D'un Peu Partout

IL CREE UN CORPS DE GARDE DE SOLDATS

Berlin — A l'imitation de Frédéric II, le chancelier Adolf Hitler a créé une garde de géants. Dans toutes les parties de l'Empire, il a recruté parmi les gardes prétoriennes spéciales qui s'appellent section de protection (S. S.) et dont les uniformes entourent toujours les leaders nazistes en déplacement officielles hommes de la plus haute taille et de la plus grande force physique. L'un d'eux, un Berlinois âgé de 21 ans, mesure 6 pieds 7 pouces et est plus spécialement chargé de la protection du Fuhrer.

UN MINISTRE DE M. TOLMIE DEMISIONNE

Victoria, C.-B. — Par suite d'un différend avec le gouvernement de la Colombie britannique, au sujet de sa politique d'irrigation, M. W.-A. McKenzie, ministre des mines, a démissionné.

TOUT LE GOUVERNEMENT ESPAGNOL A ETE EXCOMMUNIE

Cité Vaticane, 3 — S. S. Pie XI, sans qu'on s'y attendit, a publié aujourd'hui une importante encyclique sur la situation de l'Eglise en Espagne. Il y exprime une grande affection pour la nation espagnole, mais aussi un profond chagrin pour les torts causés à la religion dans ce pays. Tout le gouvernement espagnol est excommunié pour avoir signé les décrets anti catholiticau après la publication inattendue de l'encyclique où le pape déclare aujourd'hui que les nouvelles lois sur les congrégations en Espagne portent une grave atteinte à l'Eglise. Tous les députés qui appuient ces lois sont aussi excommuniés.

M. JOSEPH BERNIER NOMME JUGE

Ottawa, 2 — M. Joseph Bernier, qui a été vingt-quatre ans député à l'Assemblée législative du Manitoba, est nommé juge de la Cour de comté en remplacement du juge A.-N. Macpherson, qui prend sa retraite. M. Harry-W. Whitla, de Winnipeg, succédera au juge Stubbs, destitué pour infraction à ses devoirs judiciaires.

DE LA NEIGE LE 1er JUIN

Roberval, 2 — Le 1er juin, entre neuf et dix heures a. m., un brouillard de neige, poussé par un fort vent du nord-ouest, s'est abattu sur la région du Lac St-Jean, ceci dura quelques minutes, et il en tomba suffisamment pour, à certaine endroits, blanchir le sol.

LA POPULATION DE GREATER NEW-YORK

New-York — La population métropolitaine de New-York s'élève maintenant à 12,616,300, soit 600,000 habitants de plus qu'au recensement de 1930, d'après le rapport présenté aujourd'hui par la Merchants' Assn. Dans la ville proprement dite le chiffre de la population est estimé à 7,218,000 contre 6,930,446 en 1930. Le New-York métropolitain consiste dans le territoire reconnu comme commerce de détail. Il s'étend dans un rayon de 60 milles à partir du coeur de la ville.

IL DONNE SA VIE POUR SA JEUNE AMIE

Westville, N. B. 5 — Russel Lingley, 20 ans, a donné sa vie pour sauver une jeune compagne qui était entraînée dans le courant rapide de la rivière St-Jean, Lingley se jeta à l'eau tout habillé et aida à la jeune fille à sortir du courant qui l'emportait. Mais l'effort l'avait épuisé et il disparut sous l'onde en criant dans un souffle: "Goodbye Maude !" On n'a pas encore repêché son corps.

AUCUN CANADIEN SUR LA LISTE DU ROI

Londres, 5 — Sa Majesté a, à l'occasion de sa fête samedi, conféré des honneurs à un grand nombre de personnages; dans la liste, il y a quatre nouveaux pairs, un conseiller privé et plus de 40 chevaliers. Mais il n'y a pas de Canadiens parmi eux. Le roi a eu 68 ans samedi.

QUATORZE MORTS DANS UN DERAILLEMENT

Nantes, France, 5 — Le rapide Paris-Nantes, transportant 300 excursionnistes qui se rendaient en Bretagne à l'occasion de la Pentecôte, a quitté la voie hier matin. Comme résultat du déraillement, quatorze personnes ont été tuées et cent seize ont été blessées.

Un déraillement avait lieu précédemment à un endroit du parcours et le mécanicien du train d'excursion avait reçu l'ordre de prendre ses précautions. Il avait négligé de lire l'avis qu'on lui avait transmis et il oublia même de regarder quatre signaux de ralentissement postés le long de la voie. Lorsqu'il se rendit compte de son erreur, il appliqua les freins si brusquement que le train sauta hors de la voie. Il a été arrêté et une enquête complète sera tenue en relation avec cette affaire.

DE ROME A CHICAGO

Shédiac, N. B. — Une provision d'essence et d'huile a été déposée dans les gares à marchandises du Canadien National, ici, pour l'escadrille italienne qui se rendra à la grande exposition de Chicago.

Des avions voleront de Rome à Chicago et feront leur première escale au Canada, dans la Baie de Shédiac, vers la fin de ce mois. Une réception sera offerte aux 42 officiers et aux 50 soldats de l'armée italienne qui feront la traversée en avion.