HEMLANDET.

ALLMÄNNA NYHETER.

65 år. Sveriges envoyé i Petrograd sedan 1906, generallöjtnant Per Henrik Eduard Brändström, fyllde nyligen 65 år.

Honungsskörden blir dålig. På grund af flera omständigheter blir honungsskörden i år mycket dålig. Biodlarföreningarna ha beslutat att höja priset till 2 kr. pr. kg.

Äggexportförbudet utsträckes. K. M:t har i dagarna fattat beslut om förlängning tills vidare af exportförbudet för ägg, hvilket enligt tidigare gifna bestämmelser skulle hafva utgått den 16 augusti.

Rysk stortjuf efteriyses i Sverige. Ryska generalkonsulatet i Stockholm har begärt efterlysning af ryske undersåten Boleslas Oslpoff Ginaitis från Kowno, hvilken angifvits för i Wilna förofvad stöld af värdepapper till ett belopp af omkring 50,000 rubel. Giantis tros ha tagit vägen äfver Sverige.

"Svea lands frivilliga motorbåtsflottilj" har nu bildats med en interimstyrelse, bestående af ing. Fritz Egnell såsom ordförande, ingenjör Percy Hison Tamm såsom vice ordförande och ingenjör Erland Bratt såsom sekreterare, samt har uppdragit åt denna styrelse att vidtaga alla nödiga åtgärder med uppdrag att snarast möjligt organisera flottiljen.

Nytt löneaftal inom sockerindustrien. Mellersta Sveriges socärfabriksaktiebolag har träffat nytt löneaftal med sin personal att gälla till den 1 augusti 1919. Ackordsprisen bibehållas i hufvudsak, men timlönerna äro höjda. Äfven inom stenindustrien har aftal, gällande för norra Bohuslän och Norge, träffats. Aftalet innebär en prolongation af det nuvarande.

Brännvinets styrka och pris. Jämlikt stadgandet i 15 par. 1 mom. af brännvinsförsäljningsförordningen har k. kontrollstyrelsen efter kontrollrådets hörande den 14 augusti till efterrättelse för brännvinsförsäljningsbolagen lämnat vissa föreskrifter i afseende på alkoholstyrka hos och försäljningspris för sådant renat egentligt brännvin, som er är tillsatt med smakförändrande ämnen. Enligt dessa föreskrifter skall vid utminutering alkoholstyrkan hos renat brännvin vara 40 volymprocent och försäljningspriset kr. 1.50 för liter å 40 procent.

En af "Idun" upptäckt konstnärsbegåfning. En konstnärsbegåfning, som synes lofva mycket för framtiden, har "upptäckts" af "Idun". Det är en ung kvinna vid namn Ester Henning. Hon är född i ett fattigt landthem borta i skogsbygderna i Vermland. Hon började som tjänarinna hos främmande människor. I Dalarna träffade hon folk med förstående för hennes anlag och som gåfvo henne litet handledning. I Stockholm blef hon sedan biträde åt en slöjdmålare, som hon hjälpte måla och som hjälpte henne in i Tekniska skolan. Hon tog då plats som tjänarinna för att få till sitt uppehälle. En tid hade hon anställning som diskerska i en automat. Allt under det hon sålunda slet för det dagliga brödet, egnade hon sig under de sparsamt tillmätta lediga stunderna med ifver åt att forma figurer i lera. Det är nämligen åt skulpturen hennes begåfning främst synes ligga. Nu har "Idun", som sagdt, fäst uppmärksamheten på henne, och då kanske framtiden kan gestalta sig en smula ljusare för den konstbegåfvade unga kvinnan. Hon har nu börjat utställa några af sina skulpturer i en konsthandel i Stockholm och här äfven sålt ett par arbeten.

De ryska invalidtransporterna. I samband med den i dagarna påbörjade utväxlingen öfver Sverige af invalida krigsfångar har konungen i telegram till kejsarna af Ryssland, Tyskland och Österrike uttryckt den glädje och tillfredsställelse han och det svenska folket kände öfver att kunna utföra detta verk i humanitetens tjänst. Från nämnda monarker har konungen mottagit svarstelegram, hvari dessa i de varmaste ordalag uttryckt sin tacksamhet mot Sveriges konung och folk. — Med anledning af det första ryska invalidtågets ankomst till Torneå har prins Alexander af Oldenburg sändt prins Carl af Sverige följande telegram: Sedan jag visitegat Edert för transport af sårade inrättade sanitetståg, är jag angelägen att få till Eders Kungl. Höghet uttala all min beundran för den utmärkta komfort och förträffliga ordning, som där råda i minsta detaljer. Jag är glad att kunna vid detta samma tillfälle tolka våra sårades tacksamma känslor för den ridderliga och människovänliga gästfrihet, för hvilken de vid genomfarten i Edert land blifvit föremål. — Prins Carls telegrafiska svar lyder: Rörd af Edert älskvärda telegram, beder jag Eder vara öfvertygad om, att det är en heder och en stor tillfredsställelse för svenska Röda korset att komma Edra stackars sjuka landsmän till hjälp. Jag har i dag haft tillfälle att inspektera och följa det andra ryska invalidtåget. Jag har därvid beundrat Edra sårade krigares korrekta hållning i deras tacksamhet och glädje att snart återse fosterjorden.

STOCKHOLM.

60 år. Den nyvalde ordföranden i Stockholms stadsfullmäktige juris doktor Johan Östberg fyllde nyligen sitt sextionde lefnadsår.

De första lingonen för året salubjöds i Stockholm d. 18 och betingade ett pris af 45 öre litern. Lingonen, som enligt uppgift voro från Småland, voro af god beskaffenhet.

Österrikisk-ungersk hjälpförening i Stockholm. Med anledning af att Österrike-Ungerns kejsare och konung Frans Josef I, nu uppnått den höga åldern af 85 år, har i Stockholm bildats en förening, benämnd "Österreichisch-Ungarisches Hilfsverein".

Det stora landtbruksmötet uppskjutet. Det förut beslutade 22:a allmänna svenska landtbruksmötet, som varit afsedt att hållas under sommaren 1916 och för hvilket plats redan blifvit anvisad på Ladugårdsgärdet, norr och öster om Fågelbacken, har, på grund af den rådande kristiden, måst tills vidare uppskjutas på obestämd tid.

Massförgiftning af svamp. En familj på Ulriksdal var härom dagen utsatt för ett farligt olyckstillbud. Till middagen hade man förtärt svamp, som antagligen ej blifvit förvälld tillräckligt länge. Efter ett par timmar insjuknade samtliga, ej mindre än tolf personer, ganska svårt. Sedan läkare företagit magpumpning, var dock faran häfd och samtliga patienter snart på bättringsvägen.

Ingen fridlysning för bärplockning. Medlemmar af det år 1912 valda lingonrådet ha haft sammanträde i Stockholm, hvarvid diverse frågor rörande skogsbärens tillvaratagande dryftats. Vid sammanträdet upplystes det att å flera ställen jordägare fridlyst sina marker för bärplockning. Utan att närmare ingå på frågorna i det väntade lagförslaget om bärplockningsrätten, ansågs emellertid af de vid ofvannämnda sammanträde närvarande nödvändigt att påpeka, att dylik fridlysning saknar stöd af gällande rättspraxis på detta område, och att sålunda dylika förbud mot bärplockning ej torde medföra afsedda verkningar.

LANDSORTEN.

Aftäckning. Härom dagen aftäcktes den förut omtalade minnesstenen öfver den för Sverige så betydelsefulla freden i Brömsebro.

Excelsiorförbundets inbjudan till firande af en "västgötadag", som d. 14 aug. hållits i Skara, hade hörsammats af en talrik publik.

Linbanan öfver Kölen. Första sträckan af linbanan Kall—norska gränsen, Kallsjön—Vanjan är nu färdigbyggd, och driften har i dagarna tagit sin början.

Norra skåningarnas förläggning. Regeringen har beslutit att tredje bataljonen af Norra skånska infanteriregementet skall vinterförläggas å Ljungby hed.

En medeltidskyrka som skall restaureras. Öfverintendentsämbetet har till k. m:t öfverlämnat upprättadt förslag till restaurering af Håbo-Tibble församlings kyrka i årkestiftet.

Råg af årets skörd har torgförts i Uppsala. Den hade införts från Olands-Stavby och uppköptes af Uppsala vattenkvarn till ett pris af 30 kr. pr 100 kg. Rågen var af god beskaffenhet.

Drunkningsolyckor. En omkring 9-årig gosse Sven Mauritz Nordén råkade härom dagen under lek falla i strömmen i Norrköping och gick till botten innan räddningsåtgärder hunno vidtagas.

Dömd dråpare. För dråp å hemmansägaren Gustaf Andersson, Launa, Hildinge, dömdes härom dagen af Edsbergs häradsrätt häktade drängen Helmer Nordin att undergå straffarbete i 2 år och 6 månader samt att ersätta rättegångskostnaderna.

Dödande fall. Från Luleå tel. d. 18 aug.: En 34-årig arbetare N. A. Luorio, född i Uleåborgs län, råkade i dag på morgonen falla nedför en pallvägg vid Kirunavaara. I fallet ådrog han sig så svåra skador i hufvudet att han ljöt en så godt som ögonblicklig död.

Kreatursförsäljningen från Norrland. Från Hudiksvall telegraferas den 15 aug. Kreatursförsäljningen från Norrland fortfar alltjämt i samma nästan oroväckande omfattning. Hela tågsätt med lefvande kreatur ha den senaste tiden gått söderut öfver Ljusdal.

Dömd för brott mot exportförbudet. Malmö rådhusrätt har dömt innehafvaren af Växjö Landtmannaaffär P. Sjöbring för det han mot gällande exportförbud sökt från landet utföra 10,000 kg. rökt fläsk att böta 100 kr., hvarjämte den beslagtagna varan förklarades förbruten.

Ny Blekingejärnväg. Landshöfdingen grefve A. Wachtmeister i Karlskrona m. fl. ha ingått till k. m:t med begäran om koncession på järnväg med 1 067 mm:s spårvidd från Listerhufvuds station på Blekinge kustbanor till Hällevik i Mjällby socken. Den planerade järnvägen skulle få en längd af 3,3 km.

Vrakmassor i Nordsjön. Från Göteborg telegraferades den 14 aug.: De från Nordsjön inkomna fiskekuttrarna meddela, att kolossala vrakmassor f. n. drifva omkring ute i Nordsjön. Hela Nordsjön är full af vrak, har en kutterskeppare förklarat. Vrakgodset består af fartygsrester samt trävirke från torpederade fartyg.

Tärendö-dramat. Från Luleå telegraferades den 19 aug.: Liket af den spårlöst försvunne arbetaren K. G. Isovainio från Tärendö är nu funnet vid ett ställe, Gustafsberg, 4½ mil nedanför Tärendö. Liket företedde en fruktansvärd anblick. Det hade passerat otaliga forsar och fall och blifvit massakrerat till oigenkännlighet.

Strejken vid Korsnäsbolagets cellulosafabriker vid Karskär har nu utvidgats till att omfatta äfven sulfitfabriken, i det att arbetarna vid denna fabrik nu nedlagt arbetet på grund af att sulfitarbetarnas fordringar icke beviljats af bolaget. Antalet strejkande stiger härigenom från 120 till öfver 400.

Dödsfall. På sitt sommarställe vid Furusund afled d. 18 aug. förre direktören för Svenska lifförsäkringsbolaget dir. E. J. Ekman. Dir. E. hade på aftonen vid full vigör företagit sin vanliga kvällspromenad, men drabbades därunder af ett slaganfall. Dir. Ekman var född i Strömsbo i Gästrikland 1842.

Ny förstakammarledamot. Vid inför länsstyrelsen i Umeå företagen röstsammanräkning för utseende af efterträdare åt disponenten A. Åström i Första kammaren har häradshöfding F. G. Timelin i Bräkne-Hoby i Blekinge förklarats vald med 11 röster. Närmast kom kyrkoherde R. Markgren i Burträsk med 2 röster.

Vinterväder i Hälsingland. En för årstiden ovanligt låg temperatur rådde natten till d. 17 aug. i olika delar af Hälsingland. På flera ställen hade termometern stått på fryspunkten och på flera betydligt därunder. Marken har på flera platser varit hvit af frost. Gifvetvis har skada å växtligheten följt.

10,000 kr. till kulsprutor. Ordföranden i Uppsala läns landstormsbefälsförening, öfverste C. G. Sundin, har till landtförsvarsdepartementet öfverlämnat 10,000 kr., utgörande medel, insamlade inom Uppsala län för anskaffande af kulsprutor med tillbehör för Uppsala läns landstorm. Förut ha från samma håll öfverlämnats 30,000 kronor.

Åter ett hemskt drama i Väsby. Härom dagen utspelades i Väsby ett sorgligt självmordsdrama, då två unga människor, båda i tjugoårsåldern, gemensamt sökte döden i sjön Fysingen, där deras lik anträffades på tisdagsmiddagen. Orsaken till det dubbla självmordet tycks ha varit flickans ängslan och förtviflan öfver att vara i hafvandeskap.

Det nya östgötasanatoriet. Komitérade för det af Östergötlands läns landsting och Norrköpings stad beslutade sanatoriet på Kolmården ha till entreprenör för byggnadsarbetet antagit byggnadsfirman A. Ohlson & Co. Entreprenadsumman uppgår till 645,000 kronor. Bygnadsarbetet, som omedelbart skall påbörjas, beräknas vara afslutat i december 1917.

Dödsolycka i grufva. Från Lindesberg telegraferades den 16 aug.: Då 26-årige arbetaren Hjalmar Persson från Blanka i Romsbergs socken i lördags kväll var sysselsatt med arbete i anriktningsverket vid Strässa grufvor, sprang en remskifva sönder, och bitar däraf träffade P. i hufvudet. Slaget var så hårdt, att döden följde så godt som ögonblicklig.

De stulna pengarna återfunna. Från Marstrand telegraferades den 15 augusti: De båda sjömännen, som begingo stölden på pansarbåten Tirfing, uppgåfvo som bekant, att de tappat de stulna pengarna i sjön. Efter noggranna efterforskningar har emellertid nu på holmen Grå i närheten af Marstrand anträffats ett belopp af 2,700 kronor, hvarigenom större delen af det stulna återbördats.

Från danstillställningen i döden. Från Skurup telegraferades den 16 aug.: F. d. landtbrukaren P. Andersson i Slimminge by anträffades i natt liggande död vid vägkanten omkring 300 meter från gården Stora Stallstorp. Han hade i går afton deltagit i ett dansnöje, hvarifrån han aflägsnat sig vid 10-tiden. Läkare har konstaterat, att döden vållats af brott på hjärnskålen. Polisundersökning pågår.

En hemsökelse i Västerbotten. Kronolänsmannen i Vilhelmina, anmäler hos k. bfhde i Västerbottens län, att ett slags löfmask för närvarande härjar milsvida omkring i Vilhelmina socken. Löfträden äro formligen skalade, och äfven buskar samt blåbärs- och kråkbärsris angripas. Socknens befolkning, som i stor utsträckning brukar använda löf som foder till sina kreatur, är ytterst orolig öfver denna hemsökelse, som aldrig uppträdt förr.

Ny fas i Ljungbymålet. Kronolänsman Grankvists afslag från justitiekanslern på sin framställning att öfverklaga Göta hofrätts utslag i Ljungbymålet har inte bragt denna historia ur världen. Nu kommer andra partens tid. Den första åtgärden blir att hos justitieombudsmannen göra anmälan med anledning af åklagarens och domarmaktens egendomliga förfarande i denna sak.

Ett mystiskt självmord i Göteborg. Från Göteborg telegraferades den 16 augusti: I natt anlände till ett hotell här i staden en person, som i resandeboken lät anteckna sig under namnet Ehrencrona och uppgaf sig vara af rysk nationalitet. Då man i morse kom in i hans rum hade han genom ett revolverskott tagit sitt lif. Mannen företer, enligt hvad polisen uppger, vissa likheter med en efterspanad utländsk undersåte. Polisutredning i saken pågår.

En olycklig motorcykelfärd. Från Göteborg telegraferas den 16 augusti: En allvarlig olyckshändelse inträffade i lördags afton under en motorcykelfärd i Stenungssundstrakten, hvilken företogs af grosshandlare Arne Melin, härstädes, och hans fru Aimée Melin. Hr Melin råkade köra omkull, hvarvid fru Melin erhöll svåra skador i hufvudet. Hon forslades omedelbart till sitt hem på Stenungsön. Tillkallad läkare konstaterade svåra skador på hufvudskålen, och hjärnblödning syntes äfven ha inträffat. Några allvarliga farhågor för lifvet synes dock ej föreligga.

Svår olyckshändelse under stridsöfning. Löjtnanten vid Kronobergs regemente Knut Gyllensvärd råkade härom dagen under en fältmanöver ut för att bli svårt skadad af ett bajonettstyng. Löjtnant Gyllensvärd observerade att en fiendtlig soldat aflossade ett löst skott mot en af hans män, som därvid blef svårt skadad i handen. Löjtnant Gyllensvärd sprang fram för att slå undan geväret och råkade därvid få den påsatta bajonetten i magen. Han har senare aflidit.

Ohyggelig händelse i Lappmarken. Från Umeå telegraferades den 16 augusti: En vansinnig norsk lapp, hvars namn ännu icke är kändt, i Löfbergsby, belägen vid Kultsjön 13 mil från Vilhelmina kyrkby, har vid 11-tiden natten till söndagen med knif dödat 2 personer och sårat 1 mycket svårt. Lappkateketen Gudmundsen, som under sommaren lämnat undervisning åt lappbarnen, är en af de dödade. Han knifhöggs under försök att gripa den vansinnige, som då redan hade utfört ett mord. Namnen på de ofriga äro ej kända. Efter fullbordat dåd dränkte sig den vansinnige lappen.

Hustrumisshandeln i Hindby. Från Malmö telegraferades den 14 augusti: Slutrannsakning hölls i dag inför Oxie och Skytts häradsrätt med arbetaren Sven Jeppson-Wiberg från Hindby, hvilken häktats för att ha varit vållande till sin 71-åriga hustrus död genom misshandel. Den häktade, som är 68 år, erkände att han slagit hustrun med en käpp men förnekade att han sparkat henne. Hans rättegångsbiträde yrkade hans försättande på fri fot. Åklagaren yrkade ansvar för misshandel, hvaraf döden följt. Rätten frikände emellertid den tilltalade och förordnade om hans omedelbara försättande på fri fot.

Ett drama i Göteborg. Ett hemskt uppträde ägde härom kvällen rum på Djurgårdsgatan i Majorna, i det att en 20-årig kvinnlig telegrafelev Elin Berghult varit utsatt för ett mordförsök af en handelsresande O. J. Hamberg. Han hade sedan en tid varit bekant med fröken Berghult. Efter ett samtal, som urartade till gräl, drog Hamberg upp en revolver och aflossade tre skott mot fröken Berghult. Alla skotten träffade, dock intet lifsfarligt. Den sårade fördes till sjukhuset, där hon nu vårdas. Hamberg anhölls af polisen och insattes i arrest. När man en half timme senare kom in i arresten, låg han död på golfvet. Han hade strypt sig med ett kängsnöre.

Tyskt fartyg beslagtaget i Kalmar. En tysk skonare Frans Gottfried från Neuwarp i närheten af Stettinerhaven har af t. f. stadsfiskalen i Kalmar Ellmin beslagtagits utanför Skäggenäs och införts till Kalmar. Den var på väg från Vänevik i närheten af Oskarshamn till Stettin. Enligt skepparens uppgift, med last af sten. En fjärdingsman hade emellertid för t. f. stadsfiskalen yppat misstankar, att i lasten insmugglats exportförbjudet gods, och vid undersökning befanns det också, att skutan förde ombord 52 kg. koppar- och mässingskrot, 398 kg. oarbetat bly, 105 kg. kopparskrot, 11 tjog ägg och 157 kg. fodermjöl. Varorna beslagtogos och skepparen kommer att vid Kalmar rådhusrätt få ståndа till ansvar för den misslyckade olaga exporten.

Ölandsmordet. Från Kalmar telegraferas den 16 augusti: Den för mordet på Greta Almkvist häktade Ivan Volkoff har i dag rannsakats vid Färjestadens tingsställe. Han fördes dit med ordinarie båten från Kalmar kl. 7.30 i dag på morgonen. Vid framkomsten till Färjestaden insattes han i ett af tingshusets sidorum i afvaktan på rannsakningen, som tog sin början kl. 10. Som rättens ordförande fungerade t. f. domhafvanden häradshöfding C. A. Norelius. Som åklagare inställde sig kronofogde N. Berggren och som den häktades biträde auditör O. Swensson från Kalmar. Den häktades lefnadsomständigheter genomgingos så godt sig göra lät med ledning af tillgängliga handlingar. Volkoff svarade villigt, så godt han kunde på alla frågor och gjorde intryck af att vara fullt uppriktig och trovärdig. Det framgick, att Volkoff tillhör en adelsfamilj, och att hans far var grosshandlare i Tiflis. Han hade genomgått gymnasium och inkallats till militär tjänst för att utbildas till officer. Redan efter ett par år hade han tagit lämnat denna bana, enär han icke ville bli militär. Han förnekade bestämdt, att han under sina färder varit i sällskap med zigenare. Detta hade blott varit ett skämt, som vid något tillfälle förekommit inom professor Almkvists familj. Åklagaren yrkade därefter ansvar å Volkoff för mordet å Greta Almkvist samt hemställde, att professor Almkvist och professorskan måtte höras upplysningsvis i Volkoffs frånvaro, hvilket beviljades. — Professorn trädde nu inför rätten. Han hade gjort Volkoffs bekantskap genom sin fru och detter och träffat honom i en musikaffär. Volkoff hade gjort ett godt intryck och hade kort därefter aflagt besök i professorns hem. Professorn hade ej förvånat sig öfver att frun och Greta hade blifvit förtjusta i hans musik och fann därför ej de allt tätare besöken märkvärdiga. Detta skedde hösten 1913. Volkoff började uppvakta Greta med presenter, som professorn dock varnade Greta för att taga emot. När Volkoff vid nyåret lämnade Stockholm och reste till Kristiania, uppstod en korrespondens mellan honom och Greta. En gång på våren telefonerade Volkoff från Kristiania och frågade professorn, om han fick förlofva sig med Greta, hvilket professorn dock besvarade med nej. Till sin förvåning fick professorn strax därefter se Greta gå med slät ring. När Volkoff återkom från Kristiania, hade både greta och professorskan gått ned till tåget och mottagit honom med blommor. Professorn drog af denna händelse den slutsatsen, att Greta var road af Volkoffs sällskap och ville därför ej visa sig annat än vänlig. Sedan Volkoff flyttat till Stockholm, hade han umgåtts nästan dagligen i professorns hem. Han vann alltmer professorns sympatier och visade flera gånger prof på uppriktig vänskap. Volkoff tyckte om spirituosa, men han kunde också undvara den. Hans enda passion var cigarrettrökning. I sexuellt afseende hade han en god karaktär. Efter en tid bar Greta ej längre den slåta ringen, och professorn antog att hon lämnat den tillbaka. I mars frågade Volkoff ånyo om han fick gifta sig med Greta. Professorn erinrade om, att Greta blott var ett barn och att hon framdeles skulle få gifta sig med den hon älskade, rådde Volkoff att resa ut och skaffa sig en framtid samt erbjöd sig att understödja hans resa pekunjärt. Volkoff hade då mycket eftertänksamt bl. a. sagt: "Jag älskar Greta... Jag älskar Greta..." Det undföll honom äfven antydningar om, att han skulle taga sitt lif, om han ej finge Greta. Detta gjorde, att professorn ej haft hjärta att köra bort honom, enär han ej ville ha hans lif på sitt samvete. I år hade professorn sökt hålla V. kvar i Stockholm, när professorskan och Greta reste till Ytterör. Detta lyckades dock ej. Volkoff förklarade bestämdt, att han skulle följa med, och sade sig själf ha respengar för ändamålet. Emellertid hade Volkoff blifvit allt mer förändrad, sluten och tyst, och Greta förklarade sig utledsen på honom. Om vissa uppträden, hvilka voro utslag af Volkoffs svartsjuka, hade professorn endast försiktigt blifvit underrättad. På grund af den goda tanke, professorn hade om Volkoffs lynne berodde på onda planer, utan trott, att det endast var ett uttryck för melankoli. På grund af hvad professorn nu fått höra efter mordet, hade han dock fått den uppfattningen, att Volkoffs svartsjuka ofvergått till hat, och han var absolut säker på att mordet varit öfverlagdt.

NORGE.

Maximalarbetsdagen införd i Norge. Från Kristiania telegraferas den 14 maj. Odelstinget antog i natt maximalarbetsdagen. Mot 16 röster, högerns och Konows, bestämdes den till tio timmar och femtiotvå timmar i veckan. Bestämmelsen om fem års övergångstid vid genomförandet antogs mot 17 röster.

Ännu en malmångare sänkt. Från Aftonbladets Kristianiakorrespondent telegraferas: Svenska malmångaren Mineral af Narvik har i går skjutits i sank af en tysk U-båt strax utanför Bergen, 11 sjömil från land. Ångaren var på resa från Narvik till England med malmlast. Denna last var magnetisk malm, och enligt hittills gällande folkrättsregler är denna malm icke att hänföra till krigskontraband. Besättningen har bärgats och förts i land.

Norsk f. d. minister död. Förre krigsministern, generalmajor H. Ditlef Lowzow har d. 12 aug. aflidit i Kristiania af hjärtförlamning. Han var född 1854. Lowzows namn torde första gången ha hörts i Sverige i samband med den "raid" han på hösten 1903 i spetsen för sin skvadron gjorde framemot svenska gränsen utan sina öfverordnades vetande och vilja; den lilla manövern var ett utslag af hans mycket impulsiva intresse för kavallerivapnet och kostade naturligtvis arrest. Lowzow var för öfrigt en duktig militär och ifrig vänsterman.

De svenska skyttarnas framgångar i Kristiania. Den betydelsefullaste täflingen vid den nu afslutade stora nordiska skyttetäflingen i Kristiania var utan gensägelse representantskjutningen, vid hvilken svenskarne dominerade. På 600 meters-distansen var Jernström den öfverlägsne, som väntat var. Hans resultat, 90 poäng, är förvånande vackert. Till kungapokalen, som han hemförde genom sin seger i representantskjutningen, kunde alltså läggas den af fru kammarherre Oxholm till Rosenfeldt skänkta praktpjäsen och för öfrigt en hel del andra ståtliga pris. Han var skyttemötets afgjordt främste deltagare. Alla hans kamrater unna också den sympatiske skytten hans ståtliga triumfer. Men än vackrare var att hans skyttekamrater ryckte upp tätt efter honom i sådan mängd. Af samtliga utdelade 191 pris eröfrade svenskarna 93, norrmännen 76 och danskarna 22.

DANMARK.

Svår olycka i Köpenhamn. Härom aftonen inträffade en svår olyckshändelse i Köpenhamns hamn i det en af marinens färjor med ett 20-tal marinsoldater ombord kolliderade med en ångslup. Färjan sjönk ögonblicklig. Alla de ombordvarande måste i mörket kämpa för lifvet. Man lyckades bärga alla utom två.

En rysk krigsfånges äfventyr. Från Malmö telegraferas den 13 augusti: På en plats i Jylland påträffade man för ett par dagar sedan en ryss, som hade rymt från ett tyskt fångläger. Han hade släpat sig in i ett hus, där man fann honom i medtaget tillstånd. Han hade ingen aning om, hvar han befann sig, utan trodde, att han fortfarande var i Tyskland. Han hade emellertid blifvit så utmattad af strapatserna, att han beslutit sig för att anmäla sig själf. Händelsevis gick en arbetare förbi, och då han såg, att mannen hade rysk uniform, tilltalade han honom på ryska. Det var nämligen en ryss, som arbetade i Danmark. Mannen omtalade nu, att den ryske soldaten var i Danmark, sålunda på neutral mark. Den ryske soldaten måste föras till sjukhus, där han för närvarande återhämtar krafter. Han står under bevakning, men kommer sedermera att hemsändas till Ryssland.

P. M. Dahl S. S. Agency

Härmed tillåta vi oss att meddela Svenska Canada-Tidningens läsare att vår affär har flyttat in i större lokaler i samma hus som förut. Vår lokal är stor och rymlig och ligger mot Logan ave. och Stanley st., och det skall vara oss en glädje att önska besökande välkomna i vårt nya kontor. — Adressen är emellertid densamma som förut, nämligen 325 Logan Avenue.

PENNINGFÖRSÄNDELSER OMBESÖRJAS. BILJETTER TILL OCH FRÅN SVERIGE, NORGE, DANMARK FINLAND

SÄKERHET — GARANTI

En sak, som ni kan vara förvissad om, när ni sänder pängar genom oss är, att de sändas på det säkraste och bästa sätt och under full garanti.

Pänningförsändelser ombesörjas till alla platser och städer i Sverige, Norge, Danmark och Finland. Högsta kurs betalas.

Speciell kurs

gifves för större belopp. Skrif till oss och bed om dagens högsta kurs.

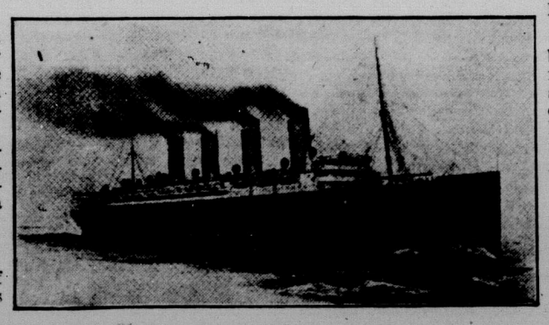

EDER NÄSTA PENNINGFÖRSÄNDELSE

bör gå genom oss. Om icke för annat så för deras egen skuld och för säkerheten af edra surt förvärfvade pängar. Kom ihåg, att ni icke löper någon risk genom att sända genom oss.

Hvem garanterar?

International Mercantile Marine Co., den världsbekanta och välrenommerade skeppsredarefirman samt vår egen garanti gifves till alla som sända pängar genom oss.

HURU SKALL PÄNGAR HEMSÄNDAS?

Både i krig och fredstid är International Mercantile Marine Co:s pänningförsändelsesystem det bästa och säkraste. När ni skall sända hem pängar, så remittera det belopp, ni önskar sändt, till P. M. Dahl Steamship Agency, 325 Logan Ave., Winnipeg, plus försändningsomkostnaden, som nedanför angifves, med fullständiga upplysningar om hvem pängarna skola sändas till samt eder egen adress. — Skrif alltid tydlig och fullständig adress. — Så snart pängarna afsändas, mottager ni kvittering, som ni behåller. Pängarna afsändas från vårt kontor genom International Mercantile Marine Co.

SKALL NI RESA HEM?

Innan ni bestämmer, hvilken väg och hvilken linje ni skall använda, eller innan ni sänder en biljett till gamla landet till släkt eller vänner, skrif till oss för upplysningar, router och prisuppgifter.

Den bästa resrouten.

När ni skall resa, bör ni skaffa eder en så behaglig och treflig tur som möjligt. — Vi hafva lång erfarenhet i passagerartrafik och äro i stånd att gifva er många goda råd och upplysningar. Vi vilja med nöje besvara alla förfrågningar, planlägga hela eder resroute, arrangera stopovers etc.

Vi äro agenter för alla linjer.

All förtjänst, som den svenska delen af affären afkastar, tillfaller Svenska Canada-Tidningen, så genom att använda vår agentur, hjälper ni Svenska Canada-Tidningen.

FÖRSÄNDNINGSOMKOSTNADER FÖR PÄNNINGFÖRSÄNDELSER ÄRO SOM FÖLJER:

För belopp upp till $ .25.00—$ .25	För belopp upp till $100.00—$1.00
För belopp upp till $ 50.00—$ .50	För belopp upp till $150.00—$1.50
För belopp upp till $ 70.00—$ .75	För större belopp speciella priser.

P. M. DAHL STEAMSHIP AGENCY

325 LOGAN AVENUE, Telefon Garry 3174. WINNIPEG, MAN.