中原興雜貨藥材蘇杭發行

香港總行住址
Jong Yuen Hing Co
152 Wing Lok St. W.
Hong Kong China

雲埠支行住址
Jong Yuen Hing Co
112-114 Pender St. E. Phone Sey. 4425
Vancouver B. C.

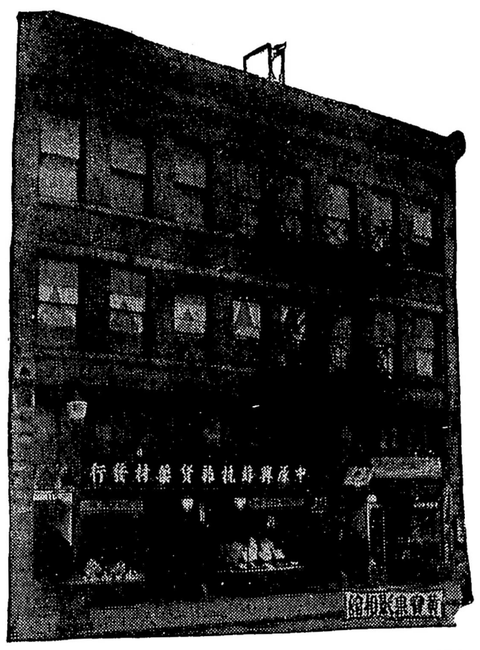

新到大帮

增新祖足油地日樣發特
城靚國味茶道用樣行別
絲萱鮮咸藥海品齊零相
苗占貨魚味材物備沽宜

▲經理各項丸散
▲皇冠化學公司應驗療痔丸
▲提督輪船公司接理

香港滙兌本總行見票立即照交
自滙自收快捷無悞
醫生 容月池寓內

雲埠支行中原興司理馬恒兆
香港總行中原興司理馬兼存馬樞俊 同啓

▼○▲香港文咸街五洲滙兌有限公司廣告

本公司專做滙兌附貯按揭生意如各梓里有銀炅寄由本公司轉交家中者香港總行每百元取回用銀壹元另附回鄉送到府上帶工壹元紙水若干照時價如數奉還倘有不測本公司當照數賠償決不令各梓里稍有損失

歡迎貯蓄三個月期週息三釐六個月期週息五釐
壹年期週息六釐

香港醫行
The Wu Chow Receiving Agency Ltd.
38 Bonham St. E. Hong Kong China
支行在白沙 台城 三合 赤坎 省城
總理馬持隆 副理馬策廷同啟

祖國新聞一

◐日使館不肯遷寧

▲藉口南京都市設備不完

▲並云欲與北京同樣駐外軍警備

東方社東京電　對於國民政府意欲以南京爲首都之說　探聞日本方面之意見大要如左

吾人對於置中央政府於南京之舉　當然無可反對之餘地　然倘因此之故而希望列國公使館遷至南京　則因現在之情況　南京作都市之文化的設備及其他　比較北京缺陷甚多　故不能輕易承認　且此舉亦有例可援　例如土耳其之凱馬爾派沙　自遷都安哥拉以來　雖再三要求各國公使館　隨之遷移　至今各大公使館　依然存置於舊都君士坦丁堡　若國民政府果竭力強請遷移公使館　則各國必將要求配置與北京天津程度相同之持久的警備軍　如是則又違反國民政府之傳統的政策矣　故從種種事情推測之　公使館遷至南京之舉　實現的可能性　殊屬缺乏也

◐炸張案惹起排日潮

電通社奉天電　奉天城內　自炸案發生以來　對日感情愈加惡化　日僑之留住錦州者　頗感危險　哈爾濱方面亦大不安　日政府對此形勢　極爲重視　正協議慎重之防衛策

電通社哈爾濱電　中日關係日形惡化人心愈見動搖　哈爾濱之日僑　均開始撤退

據外人方面調查　炸張作霖確係日本所爲　因其工事甚大　須費長久時間決非他人所能辦　現東三省因此排日甚烈　將士憤慨異常　當局極力彈壓

北京電　此間時局混亂　張作霖被炸案　此間有人前往調查　接報告　地點在某國警戒線內　某國因留張在津推作最後之謀　張不告密逃出關致遭此巨變

◐日艦砲擊張宗昌部

天津九日電　九日午前五時　日本驅逐艦「槇」護衛濟通丸長安丸　在白河上駛　午前六時三十分　在大沽西方十起羅新城附近　有北軍十名內外由白河左岸一齊射擊　爲防衛上不得已開槍還擊　彼方遂行沈默　於是沿途保護該二輪　九時抵津「槇」中有彈痕數十發　幸無死傷者　當時軍艦商輪　皆掛有軍旗國旗　船體有十分標識　遠望即可知爲日輪　然北軍故意射擊妨害白河航行　北軍射擊之地點　當時并無南軍　知日輪經過　一齊由右岸開槍　實無理由　目下通知總領事　由驅逐隊司令官向張宗昌嚴重抗議　要求發令　不准再有此等事發生

▲◎▲山巴崙致公各堂昆仲繳交十六年捐經費名列

梁慧三　黃錫照　董杞財　馬榮雅　廖璧山　黃舜世　林立莊　馬心慰　鄧猷廣　陳龍秤　楊本務　鄧偉慶　馬榮杰　林國鏞　周國慶　楊鍾鏞　鄭三維　黃連富　梁錫元　黃翁添　鄧王義　鄭午掌　黃炳福　馬騰住　馬立綏　胡寧　吳振芳　馬世達　林惠宋　胡維爵　黃煌熾　陳遠興　鄭璧山　馬鏡明　馮如信　朱濃修　陳如全　梁英　鄭柱光　彭世樂　楊成祖　陳神德　周汝梅　吳如榕　梁南球　鄧王掌　鄭午掌　黃炳騰　馬偉慶　鄧本財　楊修　馮全賢　曹翔長　徐凌恩　黃世裕　許存觀　梁長全　馮立莊　林賢世　黃舜世

馬光韶　陳利明　楊均煌　鄭千政　馬允文　黃燁護　馬毛　梁家寅　周洪文　馬宗榮　吳大進　馬仁敏　吳賞傳　黃煥連　鄭厚潤　馬揀美　陳世任　馬毓興　鄭壬長　梁池發　陳良煌　周煥家　林德裕　鄭秋長　余毓生　陳孔滋　周琨來　曹翔安　謝振福　馬光政　蘇湛文　梁世衍　余苞龍　關松鍊　鄭國譽　馬逢遇　高棟　陳文保　余擴英　盧齊長　陳邦　梁利　馬鴻晃　東宗　馬大長　鄭敢　劉翔變　關禮堂　李汝光　許年登　梁耀　梁庚堯　周世　陳文保　盧齊長　梁利邦