台山迎來黃金時代

黃抗健

廣東省台山縣是著名僑鄉，華僑分布在世界七十八個國家和地區，縣內人口中，有七成以上的人與海外和港澳有親屬關係。近幾年來，台山縣全面貫徹落實黨的各項方針政策，特別是堅決貫徹落實以退還僑房為重點的各項僑務政策，發揮了僑鄉的優勢。許多幹部、羣衆都說現在是台山建國以來最好的時期，台山的「黃金時代」開始到來了。

確實，這幾年來，台山縣在五個方面發生了大變化。

一、農業生產大變化。台山縣原是一個窮山惡水，旱澇、鹹災害嚴重的地方。去年，全縣糧食總產已達八億一千三百萬斤，每年為國家供應商品糧二億多斤，成為全省每年向國家提供一億斤以上商品糧的基地縣之一。林業、漁業、畜牧業和經濟作物也有較大的發展。全縣農業總產值達三億七千萬元，比一九七八年的一億零二百萬元，增長兩倍多。農村按人口平均年收入四百零五元，全縣農村「萬元戶」達四百多戶。

二、工業發展，方興未艾。目前，全縣已有大小工廠六百多家。去年全縣工業總產值達二億八千六百萬元，其中，家用電器、水泥、製糖、醫藥、服裝、建築等工業發展較快較好。去年全縣年產電風扇四十六萬臺，水泥二十萬噸，五間中型糖廠日榨能力達三千五百噸。

三、城鄉舊貌換新顏。近幾年來，由於工農業生產的發展，海外華僑、港澳同胞捐資或投資支援家鄉建設的越來越多，全縣從城鎮到農村，到處出現建新房熱。近五年來，全縣農村新建或改建房屋九萬八千幢，建築面積達一百三十多萬平方米，平均兩戶農戶中就有一戶新建或改建了一幢新樓房。素有「小廣州」之稱的台城鎮，近五年來開闢新住宅區十個，新建住宅樓八百五十幢，興辦大小工廠一百多間，建築面積共六十五萬平方米。目前，城區面積已達到三點七平方公里，比舊城區擴大了四點三倍。

四、羣衆生活水平顯著提高。除了上面說過的全縣農村人均年收入比一九七八年增加四倍，「萬元戶」大批出現以外，台城鎮職工收入也大大增加，平均月收入達九十元。目前全縣家庭擁有電視機三萬多台，平均每六戶就有一台。今年春節前夕，台城採購回來幾千套西裝，很快就銷售一空。羣衆吃的，變化更大。過去農民飯桌是剩菜不剩肉，現在是剩肉不剩菜了。

五、廣大華僑、港澳同胞更加熱愛家鄉。黨的十一屆三中全會以後，台山縣通過撥亂反正，不斷清除「左」的影響，正確評價廣大華僑，堅決貫徹執行黨對華僑的各項政策，迅速糾正了在華僑和僑眷中的冤假錯案。其中錯劃成份的，給予改變成份，錯沒收，徹收房屋的，逐步給予退回。這樣，就大得僑心，羣衆高興。近幾年來，回鄉探親觀光的海外華僑、港澳同胞，一年比一年多。僅去年一年，就超過六萬人，比三中全會前增加五倍多。他們捐贈款項支援家鄉建設，興辦各種公益事業的越來越多。去年一年，達四千港元。今年一席，增至六千五百港元。五年多來累計，共達一億六千五百萬港元。其中僑捐資辦學，就新建和修建中小學校二百五十二所，建校面積十一萬六千二百七十四平方米。最近，台山縣黨代會和人代會已決定，力爭提前七年，即在一九九三年實現工農業總產值翻兩番。還決定在全縣開展「一人一業」活動，使工人更加興旺地發展起來。

鑒於工農業生產的迅速發展，以及海內外交往的日漸增多，縣委、縣人民政府已作出了建設僑鄉的宏觀規劃，其中綜合提出「南港北橋」的建設項目，即規劃將來在台山南面海濱建設一個海港，接通港澳，便利海上運輸；另在台山北面的潭江河上，建設公益至水口的公益大橋，便利陸上交通。後一項工程，快將動工，計劃在兩年內建成。實現這些規劃，將從根本上改變台山交通不便的狀況，促進工農業生產的更大發展。

（本文節錄自《南方日報》，作者現任中共台山縣委書記）

江浙滬越劇大獎賽

由江浙滬十四個劇團，三十七名二十五歲以下青年演員參加的越劇大獎賽，經過十天的比賽和計算機選票統計，結果已於九月下旬在上海揭曉，上海越劇院二十二歲的男小生趙志剛奪魁，他在十二萬三千一百四十五張選票中得票十萬零七百九十四張，錢惠麗、單仰萍和胡敏華獲二等獎；許志英、金靜、韓婷婷、陳穎、蕭雅和張俐獲三等獎。

趙志剛是「十秀」中唯一的男演員，直對「女子越劇」富於喜劇意義。其實幾年前，他還是一個不起眼的、常被排成C角的小脚色，這幾年，他在尹桂芳老師的幫助下，刻苦進取，藝事大進，越劇迷說他獲一等獎「當之無愧」；獲二等獎的胡敏華，是一位年輕的老旦，她長於刻劃人物，演來自然逼真，亦莊亦諧；「十秀」中年齡最小的是浙江桐廬越劇團十四歲的許志英，她師承徐玉蘭，唱得高亢洒脫，激越流暢，極富表現力。

（大衛　大明　寄自上海）

中國消息

李白身世之謎新考

——蘭州大學的張書城認為，李白是「飛將軍」李廣的二十五代孫，西漢李陵、北周李賢、隋朝李穆一系的後裔

唐代大詩人李白一身世這個千古未解之謎，有了新的考證。蘭州大學的張書城認為，李白是西漢「飛將軍」李廣的第二十五代孫，屬於西漢李陵、北周李賢、隋朝李穆一系的後裔。

張書城的考證認為，由於李廣的嫡孫、漢騎都尉李陵於公元前九十八年敗降了北方少數民族匈奴，李氏家族對此引為恥辱。李陵的母、妻、兄弟、子女均被漢朝「統一祖國」被拜為太師。隋煬帝時，因煬帝族恨李氏「門族強盛」，捏造李渾（李穆之子）、李敏（李賢之孫）等反叛，誅殺三十二人。其餘不論男女老少「並徙嶺外（葱嶺以西）」，其中的一房人流落到了碎葉，在那裏延續了五代。到了第六代李白誕生了。

李白生逢李唐王朝，只承認遠祖李廣，否認與李陵等人的關係，甚至杜撰自己是西涼王李暠九世孫，主要是為了達到保完不成生產任務記過一次的規定。該公司開業三年來，已開除了二十多名工人。

步入裝有空調設備的寬大廠房，只見整齊排列的機器正運轉，却很少見到工人。由於引進了日本最新成套毛紡設備，繁重的手工操作被機器代替了。在洗毛機前，我們看到：混有草根、泥土的髒羊毛，投入洗毛機，經過洗淨、碳化、中合三道工序，儲用了十幾分鐘，出來的羊毛白光光、毛茸茸、軟棉棉的。經過染色後，機器又將羊毛紡成各種顏色的毛線。

天山毛紡織品有限公司是中國首批中外合資企業之一，也是新疆唯一的一家合資企業。該公司已有一九八〇年初創時，曾遇到一些阻力，第一年虧損九十萬元。政府積極扶持了這家企業，制定了產品外銷減免稅優惠辦法，在國內購買原料用人民幣支付的優惠政策。第二年，該企業盈利六十萬元，其產品純毛羊絨衫迅速打入國際市場，遠銷十二個國家和地區。第三年，又盈利三百二十萬元，並開闢了對蘇貿易，簽訂了對蘇出口二十多萬件羊毛衫的合同。今年上半年，該公司已盈利四百零九萬元。

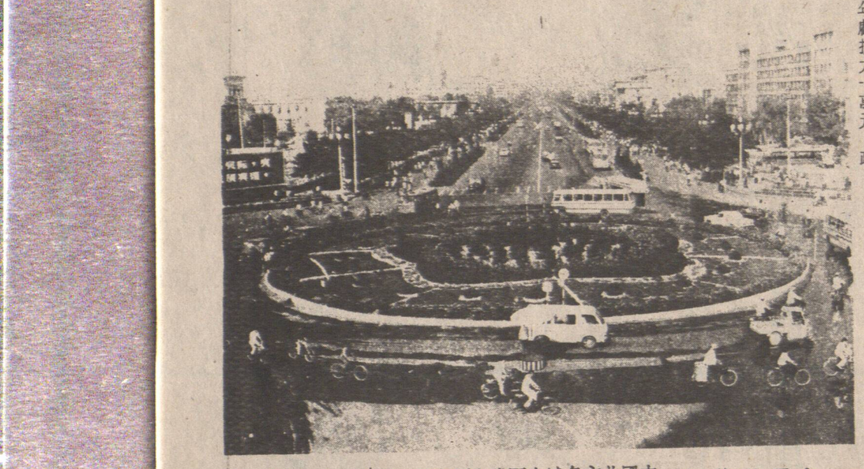

太原近貌

中國北方名城山西省太原市是一座以金、機械、煤、冶金、化工為主的重工業城市。市區內滿樓林立，綠樹成蔭，商店多許，日新月異。圖為太原市西山煤田之路——迎澤西大街。（中新社稿）　趙秉權攝

新疆唯一的合資企業

——訪烏魯木齊北郊的天山毛紡織品廠

四年前，這裏是茫茫戈壁荒灘。如今，一座現代化的毛紡廠平地而起。在天山博格達峯下，烏魯木齊北郊外。這家企業是天山毛紡織品有限公司，由中國、香港、日本三方合資經營。

這家被譽為「天山一枝花」的企業，擁有維吾爾、哈薩克、漢、蒙古、滿、回等十一個民族的一千二百五十名工人和管理人員。工人中一部分從新疆各毛紡廠調來，其餘大部分是登報招考的優秀高中畢業生，工人月薪大都在一百元左右，比一般工廠工人的月薪高三、四十元。然而，工廠的管理是嚴格的，「工人守則」中有連續九八〇年不出勤，或生產任務記過一次的規定。該公司開業三年來，已開除了二十多名工人。

步入裝有空調設備的寬大廠房，只見整齊排列的機器正運轉，却很少見到工人。由於引進了日本最新成套毛紡設備，繁重的手工操作被機器代替了。在洗毛機前，我們看到：混有草根、泥土的髒羊毛，投入洗毛機，經過洗淨、碳化、中合三道工序，儲用了十幾分鐘，出來的羊毛白光光、毛茸茸、軟棉棉的。經過染色後，機器又將羊毛紡成各種顏色的毛線。

天山毛紡織品有限公司是中國首批中外合資企業之一，也是新疆唯一的一家合資企業。該公司已有一九八〇年初創時，曾遇到一些阻力，第一年虧損九十萬元。政府積極扶持了這家企業，制定了產品外銷減免稅優惠辦法，在國內購買原料用人民幣支付的優惠政策。第二年，該企業盈利六十萬元，其產品純毛羊絨衫迅速打入國際市場，遠銷十二個國家和地區。第三年，又盈利三百二十萬元，並開闢了對蘇貿易，簽訂了對蘇出口二十多萬件羊毛衫的合同。今年上半年，該公司已盈利四百零九萬元。

外國記者街頭訪問

北京市民歡迎城市經濟改革

星期六在北京接受訪問的中國消費者都贊成新的經濟改革。

在北京東部國營華蔬菜市場，數百人排隊購買每斤四分半的菠菜，有些說，他們並不相信政府會讓物價大幅上升。

其他在等待晚報出售的人說，他們想先看看改革消息，然後才作評論。

一名八十四歲退休工人說，「我所關心的是夠穿夠食，我很放心。」

一名中年鐵路工人說，「一九七八年的改革使農民富裕起來，現在輪到工人了。」

另一名購物者被問及他是否擔心物價改革會導致通貨膨脹時，他說，「假如這裏的菠菜價格貴，我們會到別處買。」他指指另一市場。又說，「我們需要競爭。」

另一名購物者說，「過去，我們有大鍋飯，但那行不通。美國只有二百年歷史，已是世界最發達國家，它哪有大鍋飯？」

無錫江河湖旅遊

江蘇省無錫市最近開辦一個別開生面的國際旅遊新項目——江河湖旅行。

江河湖旅遊就是把長江、古運河和太湖連成一線，讓旅遊者可以盡情飽覽江南風光。參加首次旅行的一百四十八位美日遊客，乘坐我國「耀華號」遊船在暢遊長江後，在江陰登岸，懷着濃厚的興趣參觀了江陰農貿市場，他們被豐富多彩的農副產品吸引住了。隨後衆人改乘「古運河號」「御舟」等五艘豪華遊船，通過錫澄運河，進入穿過無錫市的中國古運河。古運河迷人的風情，繁忙的舟楫，以及兩岸熱情的水鄉居民，令外國旅客神往。下午，客人們遊覽蠡園，乘艇遊太湖，秀麗的湖光山色更使客人讚嘆不已。

公佈
清盤貨大平
名廠高級
睡房傢俬

原價 ~~$1600~~　現售 $899

節省 $700

全部古典桃木精心製造、三層衣櫃、鏡、櫃槓連衣橱、床頭及床架，
床頭枱另計 $130.

LIQUIDATION CONDUCTED BY
B & E LIQUIDATORS
900 Woodland Dr., Vancouver • 253-3727
星期二至四 10 am-6 pm　星期五 10 am-8 pm
星期六 10 am-6 pm　星期日 Noon-5 pm

溫哥華參茸第一家
僑信參茸國藥行
重金禮聘：
＊廣東名醫 李鶴儔　中國廣州中山醫學院全科畢業
廣東胸腔疾病研究所心臟專科畢業
於奇化街二六一號總行
＊上海名醫 黃欣賢　中國廈門大學中醫專科畢業
江蘇醫學院全科畢業
於片打東街一四一號分行
為僑胞服務，免費解答中藥問題
專人選辦
●地道藥材●花旗洋參●中國成藥
●高麗人參●吉林鹿茸●燕窩海味
取價公道 品質上乘
零沽批發 無任歡迎
總行：261 KEEFER ST.（奇化街）VAN. B.C. CANADA V6A 1X6 電話：（604）682-2621
分行：141 E. PENDER ST.（片打東街）VAN. B.C. CANADA V6A 1T6（604）669-1834　669-1843　TELEX：04-54549