A JEWISH CANADIAN DAILY
CIRCULATED ALL OVER CANADA AND ABROAD

THE HEBREW JOURNAL

דער אידישער זשורנאל

CANADA

א קאנאדישער אידישער טאגבלאט שע צייטונג פון אידישע און אידישע דער ענינים בארש און פאר אלועלטליכע ענינים בכלל, און וועלכע איז אנערקענט איבעראל אלס אזעלכע. —

VOLUME III, No. 1148 | Toronto Sunday December 24 1916 | כ"ט כסלו ה. חנוכה פרשה וישב תרע"ז. | זונטאג דער 24־טער דעצעמבער 1916. | PRICE: ONE CENT

עלליים בעראטהען זיך וואס צו ענטפערען אויפ'ן פרעזידענטס פריעדענס פארשלאג

די פרעסע פון ענגלאנד און קענעדע איז שטארק געגען פרע זידענטס ווילסאן, די רעפובליקאנער פרעסע פון אמעריקא איז געגען איהם, אויף די שלאכטפעלדער איז שטיל געווארען לכבוד ניי־יאהר

גרויסע שפייז רייאטס אין דרעזדען

פאריז, דעצ. 23.

דעם טומעל וועלכען פרעזידענט ווילסאנס פריעדענס נאטע האט פערורזאכט אין אייראפא איז נאך ניט פארריבער, אין בעראל ווערט ווענען דעם גערעדט און דיס קוטירט, פערשטעהט זיך ניט אפיציעל.

אפיציעל איז פריימאר אנאנסירט געווארען אין ענגלישען פארלאמענט פון באנאר לאו, אז די עלליים וועלען צוזאמען ענטפערען אויפ'ן פרעזידענטס פריעדענס נאטע, דאס הייסט זיי דארפען זיך פריהער בעראטהען וועגען דעם.

די פרעסע פון אלע לענדער האלט אבער אין מאכען פריישים צוויפ'ן פרעזידענטס נאטע.

די ענגלישע פרעסע איז ארויס שארף געגען דעם פרעזידענטס אריינמישונג. דאס וועלכע כמעט האט ארויסגעזאגט די ענגלישע פרעסע.

איינינע פון די גרעסערע ענגלישע צייטונגען דריינען פארקעהרט, אז דאס וואס דער פרעזידענט האט גראדע יעצט ארויסגעשיקט זיין פריעדענס נאטע וועט עס בריינגען צו דעם אז דייטשלאנד זאל פערעפענטליכען איהרע פריעדענס טערמינען.

אין פראנצויזישען פארלאמענט איז אויך אויסגעדריקט געווארען אזא מיינונג פון א פראנצויזישען דעפוטאט.

אין אמעריקא ווידער איז די פרעסע צוטהיילט. אנדערע זענען, מיט דער מיינונג, אז דער פרעזידענט האט גוט געהאנדעלט און אנדערע פערקעהרט.

איבערהויפט איז שטארק ארויס געגען דעם פרעזידענטס די רעפובליקאנער פרעסע, וועלכע בעשולדיגט דעם פרעזידענט אין פערשיעדענע ניט קיין זעהר שעהנע זאכען.

עס טראגען זיך ארום קלאנגען אז עטליכע גרויסע פאליטישע וועלכע האבען זיך דערוואוסט וועגען דעם פרעזידענטס פריעדענס נאטע און וויסענדיג וואס פאר טוכעל עס וועט דערפון ווערען אויפגעמארקעט, האבען זיי אין דעם טוכעל געמאכט עטליכע מיליאן דאלאר.

אנדערע ווידער בעשולדיגען דעם פרעזידענט אז ער האט זיך געלאזען בעאיינפלוסען פון דייטשע דיפלאמאטען.

ווי די זאך זאל אבער ניט זיין עס רודערט זיך שטארק וועגען פריעדען, און ווי מען הערט פון אופיציעלע קרייזען וועלען די עלליים און אויך די צענטראלע מעכטע ענטפערען אויפ'ן פריעדענס נאטע ווי שפעטער ווי קומענדע וואך.

ענגלישער פארלאמענט געשלאסען.

לאנדאן, דעצעמבער, 23.

נעכטען האט זיך דער ענגלישער פארלאמענט געשלאסען פאר א אונבעשטימטער צייט. פאר'ן שליסען איז אארגע לעזונג געווארען די טראהן רעדע פון קעניג אלס יאהר איז דער קעניג אליין אין פארלאמענט ניט געקומען. ער האט זיין רעדע צוגעשיקט. און אין זיין רעדע האט ער ניט דערמאהנט קיין ווארט ווענען פריעדען, ער האט בלויז געלויבט די אר־מיי און די נייווי, וועלכע האט זיך אויסגעצייכנט אין דער יעצטיגער טלחמה און האט אויף א זיעג.

שטיל אויף די פראנטען.

אויף כמעט אלע פראנטען איז שטיל לכבוד קריסטמעס און ניי־יאהר האט

סיטי מעיאר טשוירטש טרוועהלט ביי טקלאמיישאן

זעכצען קאנדידאטען פאר דער באארד אף קאנטראל — אלדערמען אין ווארד זעקס אויך טרוועהלט ביי עקלאמיישאן. — קיין אויסרגע־וועהנליכער אנטערעס ביי די ווארד־ווענען אלהלען.

די טארונטער בירגער האבען זאגאר ניט געפונען פאר נויטיג צו קומען צו די פערזאמלונגען און די מעהרהייט האלט זיך געבליבען לויטיג מיט די קאנדידאטען האבען זיך אליין געדארפט אפאלדיירען, און האבען זיך אייגע די אנדערע ארויס־נעהאלפען מיט אפלאריסמענטען.

אין ווארד איינס זענען נאמינירט געווארען פינף קאנדידאטען פאר אלדערמען און אין זעקס קאנדידאטען פאר דער באארד אף עדיוקיישאן.

אין ווארד צוויי זענען נאמינירט געווארען 4 קאנדידאטען פאר אלדערמען און 4 פאר דער באארד אף עדיוקיישאן.

ווארד דריי וועלכער ווערט גערעכענט פאר'ן לעבעדיגסטען אין צייט פון נאמיניישאן איז געווען נאך שטילער אויפדער אין די אנדערע ווארדס און קיינער האט זיך ניט געקענט אפוואונדערען איבער אזא פאסירונג.

עס זענען אין ווארד דריי נאמינירט געווארען פאר אלדערמען: אלדערמען רעמסדאן, מעגווייער, עקס. אלד. בוורד־זשעס, ט. ווענס, לואיס לעווינסקי, און דייוויד בעל. די לעצטע צוויי זענען ניט אנווענד געווען.

פאר דער באארד אף עדיוקיישאן איז ערוועהלט געווארען ביי עקלאמיישאן: ס. א. ב. בראון וועלכער איז שוין א מיטגלידער פון דער באארד אף ידיוקיישאן 35 יאהר.

אין ווארד 4 זענען די פאלגענדע פיער קאנדידאטען נאמינירט געווארען פאר אלדערמען:

אלד. דזשאהן קאוואן, אלד. ארטהור נעסביט, אלדערמאן 5. מ. סינגער און דזשאהן מעקמיקין. מר. גוראפסקי איז אויך נאמינירט געווארען, ער האט זיך אבער צוריקגעצויגען.

פאר דער באארד אף עדיוקיישאן אין דעם ווארד זענען נאמינירט געווארען, דזשאהן מעגלעלאנד, ע. פ. סינגער און איי זיק באנבריידזש.

אין ווארד 5 זענען נאמינירט גע־ווארען 4 קאנדידאטען פאר אלדערמען און צוויי פאר דער באארד אף עדיוקיישאן

אין ווארד זעקס זענען די אלדערמען: מעקנרעגאר, ניבאנס און מעקברייען ער־ווהלט געווארען ביי עקלאמיישאן. בלויז צוויי זענען נאמינירט געווארען פאר דער באארד אף עדיוקיישאן.

אין ווארד 7 זענען נאמינירט געוואר־דען דרוי פאר אלדערמען און דער מיטגלי־ער פאר דער באארד אף עדיוקעישאן איז ערוועהלט געווארען ביי עקלאמיישאן.

עס איז קיינמאל ניט געווען אזוי פיעל עקלאמיישאנס און אזוי וויינינג אנד־דיראטען אין עס ווערט נאכיץ אין אנדער הויזאזס ערוואר־טעט זאגאר אין עלעקשאן טאג.

א גרויסע אוואציע פאר פרעמיער באארדען אין מעסי־האל

סער ראבערט באארדען פערענדיגט זיין רעקרוטינג טור. פרייוויליגע דיענסט ניט קיין געצוואונגענע

פרייטאג נאכט איז אין מאסי האל גע־ווען דער לעצטער רעקרוטינג מיטינג וואס סער ראבערט באארדען האט אדרעסירט אין די אינטערעסען פון דער נעשאנאל סערוויס באארד.

אין האל זענען אנוועזענד געווען ארום דריי טויזענד מענשען, און די אויפנאה־מען וואס דער פרעמיער האט געקראגען איז געווען א גראנדיעזע. די אפלאדיס מענטען האבען אנגעהאלטען עטליכע מי־נוט צייט. די רעדע איז געווען זעהר א לאנגע, ער האט בייי דעם דאזיגע מיטינג פארגעלעגט געגען דעם פלאן אויפ־געלעגט אויפן די "נעשאנעל סערוויס באארד" דרענקט צו ווירקען אויף יעדען מיליטער־פעהיגען יונגען מאן אנצושלייפען זיך אין דער ארמיי פרייוויליג כדי די רעגיערונג זאל ניט זיין געצוואונגען איינצופיהרען געצוואונגענע מיליטער דיענסט.

דער פארזיצענדער פונ'ם מיטינג איז געווען מעיאר טראמאס ל. טשוירטש, וועלכער האט איינגעראפען די הינע ביהגער צו דעם דאזיגען מיטינג, און זיין ערעפנונגס־רעדע האט דער מאיאר זעהר וואהרם בעגע־ריעסט סער ראבערט באארדשעלענדיג איהם אלס א "נאבעלמאן" פון דער נאטור, און קענעדע איז זעהר שטאלץ צו האבען אזא איבערגעגעבענעם מענשען אלס פרעמיער.

דער מעיאר האט אויך געזאגט אז טאראנטא וועט אוועקגעבען איהר לעצטען דאלאר, און איהר לעצטען מענשען צו גע־ווינען די מלחמה. און אז דער צוקונפטי־גער פרעזידענט פון נאר דערגרייכט ווערען דורך דעם אקטיווען אנטייל נעהמען אין דער מלחמה. און אז די מענשען וועלכע לאזען זיך בענגענען מיט שרייבען "נא־טעס" (מיינענדיג אמעריקא) וועלען צוזע־הען ווי דער פריעדען וועט איינגעפיהרט ווערען אין פאריז, אין לאנדאן, און אז די אנדערע שטעדט די פי אליאיערט אבער ניט אי וואשינגטאן.

האנ. דר. פיין, דער מיניסטער פון בילדונג אין אנטעריא האט פערטראטען די אנטעריא רעגיערונג, ער האט ערק־לעהרט, נאך דעם ווי ער גראטולירט מע יאר טשוירטש מיט זיין ווידער ערוועהלונג אלס מעיאר פון טאראנטא, האט דער פרע־מיער פון אנטעריא א. ה. הארסט האט אויהם געשיקט צו פערשפרעכען פרעמיער באארדען און צו מר. בענעט אלע מעגליכע הילפע אין זייער הערקוליסטישער ארבייט.

דער פארזיצענדער האט דאן פארגע־שטעלט פרעמיער באארדען, וועלכע האט געטראגען אן אינספירירענדע אויפנאהמע פונ'ם פובליקום, דער גאנצער עולם איז אויפגעשטאנען אויף זייערע פיעס מיט הילד־כענדיג בעגריעסונגען און אפלאדיסמענטען וועלכע האבען אנגעהאלטען פאר הויכשע עטליכע מינוטען. דער פרעמיער האט אנגעפאנגען זיין רעדע מיט א דאנק צו די אנוועזענדע פאר דער גראנדיעזער אויפ־נאהמע וואס זיי האבען איהם געגעבען, ער האט ערקלערט אז די דאזיגע אויפנאהמע און די גרויסע צאהל אנוועזענדע בעווייז זען איהם דאס די זאך וועגען וועלכער ער איז געקומען רעדען שטעהט זיי נאהענט צום הארצען. און דאס וועט איהם געבען נייעם מוטה צו טראגען זיינע פליכטען וועלכע זענען מאנכעם מאהל זעהר א גרויס כע לאסט "די מלחמה האט זיך פארציי־גען לענגער ווי א סך מענשען האבען אין אנפאנג גערענקט אז זי וועט דויערען, האט דער פרעמיער געזאגט, און דערפאר איז אונזער חוב צו ברענגען נאך גרעסערע קרבנות ווי מיר האבען אין אנפאנג זיך פערפליכטעט, און מיין איצטיגער טור איז בערן לאנד האט מיך איבערצייגט אז דאס קענעדער פאלק איז ענטשלאסען צו טהון דאס וואס די צייט וועט פון זיי פערלאנגען

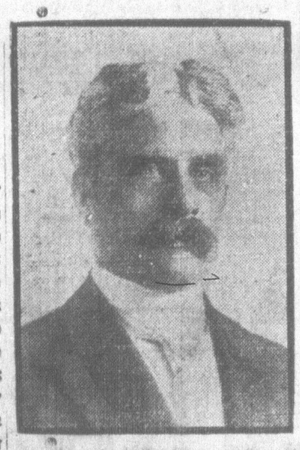

סער ראבערט באארדען פרעמיער פון קענעדע

כדי צו ברענגען דעם לאנג־דויערענדען פריעדען אויף דער וועלט. דער פרעמיער האט דאן גערעדט וועגען דער ראלע וואס קענעדע שפיעלט אין דער איצטיגער מלחמה, מיט אהרע פיער הונדערט טויזענד סאלדאטען פון וועלכע 160.000 נעפיי־נען זיך שטענדיג אויף דער מלחמה ליניע און וואס פאר גרויסע העלדישייטען די קענעדער סאלדאטען ווייזען ארויס, און ער האט דערצעהלט וואס ער האט אליין גע־זעהן אין דער צייט ווען ער איז געווען אין ענגלאנד ווי אזוי קליינע גרופעס סאל־דאטען האבען בעזוכט גאנצע מחנות מיט דייטשע סאלדאטען.

דער פרעמיער האט דאן אבגעווענ־דעט זיין רעדע צו דעם הויפט פונקט וועג־גען וועלכען ער איז ספעציעל געקומען, און דאס איז נעמליך פאלגענדעס:

"אין פראנקרייך און אין ענגלאנד, האט דער פרעמיער געזאגט דאס גאנ־צע פאלק פרייוויליג העלפען. און מיר דא אין קענעדע, דארפען טהון דאס זעלבע, ס'איז אמת אז מיר מוזען האבען יעדען מענשען וואס מיר קענען נאר אריינקריי־גע אין דער ארמיי, אבער איך בין ניט דערפאר אז אלע מוזען נעהמען ווערען סאל־דאטען, וואהרום מיר מוזען אויפהאלטען די ארבייט אויף די פעלדער כדי צו האב־בען מיט וואס אויסצוהאלטען אונזערע סאלדאטען אויף דער מלחמה ליניע, און דערפאר בעצוועקט דער פלאן פון דער גע־שאנעל סערוויס באארד" אויסצונעפיגען וויפיעל מענשען מיר האבען אזעלכע וועל־כע זענען ניט אונבעריינט. נויטיג פאר דער הייימישער ארבייט און אויף אזעלכע וועלען מיר ווירקען אנצושלייפען אין דער ארמיי. און דערצו האט סער ראבערט ווי־טער געזאגט נויטיגט זיך אייער הילף און מיר פערלאנגען דאס פון אייך, ער האט אויך געזעגט וועגען דעם פריעדענס פאר שלאג וואס דייטשלאנד האט ארויסגעגעבען בען און וועגען דעם פארשלאג פון פרע זידענט ווילסאן אבער ער האט ערקלערט אז מיר קענען ניט איינגעהען אויף א עלעם וואי די שווערען זאלען אויף ווי־טער דארפען געשארפט ווערען.

עס האט אויך גערעדט מר. ב. פ. פארדיע וועלכער ווערט אנגערופען "די בייטש פון די ליבעראלען" אין דער הויז אוז קאמאנס, און מר ר. ב. בענעט. דער פארלאמענט מיטגליער און דער גענעראל דיירעקטאר פון דער נעשאנעל סערוויס, ער האט הויפטזעכליך גערעדט וועגען דעם פלאן פון אויסטיילען די נארטלאך צוויי־שען דער בעפעלקערונג און אז יעדער איינ־ציגער וועט מוזען אויספילען די קארטלאך וואהרום האט איז די לעצטע געלעגענהייט וואס איז געגעבען געווארען אנצושלייסען זיך פרייוויליג אן דער ארמיי. אויף א פרא־ניט בעשטימט געווארען א שטראף פאר די יעניגע וואס וועלען די קארטלאך ניט אויסטפילען האט מר. בענעט געענטפערט אז מען קען זיך פארלאזען אויף דער־ערענסטקייט פונ'ם קענעדער פאלק, אז אז זיי וועלען דאס טהון פרייוויליג, אז די וועלכע וועלען דאס ניט טהון וועלען שוין געפינע ווערע מיטלען צו צווינגען זיי דער מיטינג איז געשלאסען מיט גא־ציאנאלע ליעדער.

נרויסע שפייז רייאטס אין דרעזדן

לאנדאן, דעצעמבער, 23.

גרויסע שפייז ראיאטס האבען אויס־געבראכען אין דרעזדען מעלדעט די עק־טשענוש טעלעגראף אגענטור פון ראטער דאם.

די רייאטס האבען אנגעהאלטען דריי טעג, זונטאג, מאנטאג און דינסטאג פון לעצטער וואך אין וועלכע פיעלע פרויען האבען זיך בעטהייליגט און וו. די טעלע־גראמען וועלכע זענען דא ערהאלטען גע־וואהרן מעלדען, זענען די פאליציי און סאלדאטען בעפאלען די רייאטערס וועלכע זענען מעהרסטענס בעשטאנען פון פרויען און איבער הונדערט פרויען זענען ערנסט ערוואונדעט געווארען. דינסטאג ווערט בערייכטעט זענען די פאליציי־לייט ערנסט ערוואונדעט געווארען.

די פרויען האבען זיך צוזאמען געקלי־בען און זענען ארויס אין־א דעמאנסטראר־ציע אין די גאסען פארערענדיג שפייז זיי האבען אויך געשטורמט פיעלע שפייז קראמען וועלכע זענען צוגעטאכט געווא־רען־ווייל אין די קראמען איז מעהר קיין שפייז ניט געווען.

די פרויען האבען געווארפען שטיי־נער אין די פלעצער און האבען געשריהען „ניט אונז שפייז".

די פאליציי האט זיך דעם ערשטען טאג ניט אדיינגעמישט, כלויז איינינע פרויען זענען ארעסטירט געווארען.

זוין אויפ'ן דריטען טאג אבער זע־נען די דעמאנסטראנטען געווארען פרעכער איז ארויסגעגעבען געווארען אן ארדער צו דער פאליציי און סאלדאטען צו פענאנ־דער טרייבען די דעמאנסטראנטען, און זיי האבען ניט געטהאן זייער ארבייט.

2.500.000 פאר די מלחמה קרבנות

די סומע איז געשאפען געווארען ביים מיטינג אין קארנעגי האל

(ספעציעל צום „אידישען זשורנאל".)

ניו יארק, דעצעמבער, 23.

דער מאסס־מיטינג וועלכער איז איינבערופען געווארען פון דער פיפעלס און סענטראל רעליגיעס קאמיטיס אין קאר־נעגי האל איז געווען א גרויסער ערפאלג.

דזשיזיקאב שיף איז געווען דער פאר־זיצענדער און ער אליין האט געגעבען די ערשטע נדבה פון 100.000 דאלאר, מר. שטראוס האט אויך געגעבען אזא סומע דאן זענען געקומען קלענערע סומען צוזא־מען איז געזאמעלט געווארען 2.500.000 דאלאר פאר די מלחמה קרבנות.

דאס איז דער אנפאנג פונ'ם קעמפ־פיי צו שאפען 10 מיליאן דאלאר דער אנ־פאנג איז געווען זעהר אן ערפאלגרייכער.

קעניג קארלס קאראנא־ציע דעם 30־טען דע־צעמבער

גראף טיסצא איז ערוועהלט אלס דער "קרוינער".

בודאפעסט דעצ. 23.

דער אונגארישער פארלאמענט האט שוין פערענדיגט אלע פארבערייטונגען פאר דער קאראנאציע פון קעניג קארל וועלכע וועט פארקומען דעם 30טען דע־צעמבער.

טראטצדעם וואס עס איז מלחמה צייט דאך זענען אלע גאסען דעקאריירט געווא־רען אויסערגעוועהנליך שעהן און רייך.

דער אונגארישער פארלאמענט האט שוין אויך ערוועהלט א "פאלאדען" (איי־נער וועלכער טהוט אן דעם קעניג די קרוין אויפ'ן קאפ ביי קאראנאציע), ערוועהלט איז געווארען גראף טיסצא, עס איז געווען א גרויסער שטרייט צווישען איהם און ערצ הערצאג יאזעף.

עס זענען אויך ערוועהלט געווארען 36 פארלאמענט מיטגליעדער וועלכע זאל־לען הערפון דורכצופיהרען די קאראנא־ציע.

קעניג קארל וועט קומען אין בודאפעסט דעם 27טען דעצעמבער און די קאראנא־ציע וועט זיין דעם 30טען.

דער ענטפער צו דייטשלאנד אין שון פארטיג

פאריז דעצ. 23

דער ענטפער פון די עלליים צו דייטש־לאנדס פריעדענס פארשלאג איז שוין פאר־טיג געמעלדעט די פעטייפארי א פארוועהר־צייטונג.

די צייטונג זאגט אז דער ענטפער פון די עלליים איז א לאנגער און א גרויסער דער אין וועט נאכיץ שבעל אבעשיידיג ווע־רען צו דייטשלאנד.

ווייניפעגער ארבייטער געגען קאנסקריפשען

ווייניפעג דעצ. 23

דער ווייניפעגער טריידס קאנגרעס האט נעבטען אוועגד נאך א לאנגער און איצטיגער דעבאטע וועלכע האט אנגעהאל־טען מעהר ווי צוויי שטונדען אנגענומען א בעשלוס נעגען וועלכער עס איז פארמע־לירט דער רעזאלוציע אז דער פארמע־לירונג פון רעדזשיסטריישען אדער לאנסקריפ־שען פאר קענעדע.

ה. רייזענבלאט אין טאראנטא

ה. רייזענבלאט, דער אלטמען בעקאל־ער יונגער דיכטער, איז היינט אין טא־אנטא. אין אין דער נאסט פון די פעלד־ווייז, די פועלי ציון האבען פאר איהם אנגעגרייט א ספעציעלען קבלת פנים, צו־אמען מיט א שעהנעם חנוכה אוועגד וועל־ער וועט פארקומען היינט אויענד אין מיר־ווישאן טעמפעל.

אויסער דעם דיכטער, וועלכער וועט דארלעזען פון זיינע נייע שאפונגען, וועט־ען זיך בעטהייליגען פיעלע אנדערע פעס־טען, און עס וועט זיין אינטערעסאנט דארט צו זיין.

חנוכה פעסט אין סאנדיי סקוהל

היינט זונטאג, אום 2.30 וועט די סאנ־דיי סקוהל פון דער ליאל צדק שול פיערען חנוכה אויף א שעהנעם אופן.

עס וועלען פון די פארשיעדענע אויפגע־ווערען ריסייטעלס.

די אנוועזענדע לייודיעס וועלען מייען קענדי און עס וועט בכלל זיין אן אמת'ר חנוכה.

אלע זיינען ווילקאמען בייזיצוואהנען דעם יום טוב.

מר. ה. ווייזנבערג
פרעזענטירט פונ'ם "אידישען זשורנאל"
שיקט
נעלד סייז רוסלאנד לויט'ן טאגעס קורס
מיר שיקען אויך טעלעגראפיש.
נעלד געשיקט נאך אלע טהיילען פון דער וועלט.

סיטי מעיאר טשוירטש טרוועהלט ביי טקלאמיישאן

זעכצען קאנדידאטען פאר דער באארד אף קאנטראל — אלדערמען אין ווארד זעקס אויך ערוועהלט ביי עקלאמיישאן. — קיין אויסרגע־וועהנליכער אינטערעס ביי די ווארד־ווענען אלהלען.

ביי די נאמיניישאנס פאר מייני־ציפאלע וואהלען דאס יאהר איז עטוואס אויסערגעוועהנליכעס געשעהען. דער מעיאר און־די אלדערמען פון ווארד זעקס זענען ערוועהלט געווארען אהן שום אפאזיציע.

ווי עס האט אויסגעזעהען ביי די נאמיניישאן פערזאמלונגען וועלכע זענען אבגעהאלטען געווארען אין יעדען ווארד און אי סיטי האל האבען זיך די בירגער פון טאראנטא גאנץ ווייניג אינטערע־סירט מיט די נאמיניישאנס פון דאס יאהר פאר די מיניציפאלע וואהלען.

פרייטאג 10 א זייגער פריה האט דער סיטי קלערק ליטעראדישאהן גערופען די פערזאמלונג וועלכע איז אבגעהאלטען געווארען אין סיטי קאנסיל, צו אנדרע, אבער עס איז קוים געווען א מכלן מעג־שען, און ליטעראדישאהן האט זיך שטארק געווארענדערט. פאר די דרייסיג יאהר וואס ער איז אין סיטי האל, האט ער ערקלערט האט ער אזא קליינע פער־זאמלונג צו די נאמיניישאנס ניט געזעה־הען.

דער ערשטער איז פארגעשלאגען געווארען מעיאר טשוירטש, דאן זענען פארגעשלאגען געווארען:

קאנטראלער קעמעראן, קאנטרא־לער א'נעיל, קאנטראלער פאסטער, קאנ־טראלער טהאמסאן, (וועלכער האט זיך צוריקגעצויגען) ווילליאם שאה, דזשיימס סימפסאן, פ. ס. ספענס און אלדערמאן מעקברייט.

ווען די נאמיניישאן שטונדע איז פאריבער און קיין אנדער קאנדידאט פאר מעיאר האט זיך ניט בעוויזען, האט דער סיטי קלערק אפיציעל ערקלערט אז מעיאר טהאמאס לענגטאן טשוירטש איז געזעצליך ערוועהלט אלס מעיאר פון טא־ראנטא פאר'ן יאהר 1917.

דאס איז אויפגענומען געווארען פון די פערזאמלטע מיט א מאדנער קאלטקייט און גלייכגילטיגקייט, קיין בע־זונדערע אפלאדיסמענטען אדער חורא גע־שריהען ווי מען איז געוואהנט צו הערען יעדעס יאהר.

מעיאר טשוירטש ווערט דערמיט א היסטארישע פערזענליכקייט. צייט 1834 ווען טאראנטא איז געווארען א שטאדט איז ער דער ניינטער סיטי מעיאר וועלכער ווערט ערוועהלט פאר א דריטען טערמין. איין סיטי מעיאר איז געווען 4 טערמינען און איינער 6 טערמינען, דאס איז געווען דזשאהן באווס.

ניט בעפער איז עס צוגעגאנגען אין די פערשיעדענע ווארדס וואו עס זענען נא־מינירט געווארען אלדערמען און באארד אף עדיוקיישאן קאנדידאטען

א גרויסע אוואציע פאר פרעמיער באארדען אין מעסי־האל

סער ראבערט באארדען פערענדיגט זיין רעקרוטינג טור. פרייוויליגע דיענסט ניט קיין געצוואונגענע

סער ראבערט באארדען פרעמיער פון קענעדע

נרויסע שפייז רייאטס אין דרעזדן

לאנדאן, דעצעמבער, 23.

גרויסע שפייז ראיאטס האבען אויס־געבראכען אין דרעזדען מעלדעט די עק־טשענוש טעלעגראף אגענטור פון ראטער דאם.

די רייאטס האבען אנגעהאלטען דריי טעג, זונטאג, מאנטאג און דינסטאג פון לעצטער וואך אין וועלכע פיעלע פרויען האבען זיך בעטהייליגט און וו. די טעלע־גראמען וועלכע זענען דא ערהאלטען גע־וואהרן מעלדען, זענען די פאליציי און סאלדאטען בעפאלען די רייאטערס וועלכע זענען מעהרסטענס בעשטאנען פון פרויען און איבער הונדערט פרויען זענען ערנסט ערוואונדעט געווארען. דינסטאג ווערט בערייכטעט זענען די פאליציי־לייט ערנסט ערוואונדעט געווארען.

דער ענטפער צו דייטשלאנד אין שון פארטיג

פאריז דעצ. 23

דער ענטפער פון די עלליים צו דייטש־לאנדס פריעדענס פארשלאג איז שוין פאר־טיג געמעלדעט די פעטייפארי א פארוועהר־צייטונג.

די צייטונג זאגט אז דער ענטפער פון די עלליים איז א לאנגער און א גרויסער דער אין וועט נאכיץ שבעל אבעשיידיג ווע־רען צו דייטשלאנד.

ווייניפעגער ארבייטער געגען קאנסקריפשען

ווייניפעג דעצ. 23

דער ווייניפעגער טריידס קאנגרעס האט נעבטען אוועגד נאך א לאנגער און איצטיגער דעבאטע וועלכע האט אנגעהאל־טען מעהר ווי צוויי שטונדען אנגענומען א בעשלוס נעגען וועלכער עס איז פארמע־לירט דער רעזאלוציע אז דער פארמע־לירונג פון רעדזשיסטריישען אדער קאנסקריפ־שען פאר קענעדע.

ה. רייזענבלאט אין טאראנטא

ה. רייזענבלאט, דער אלטמען בעקאל־ער יונגער דיכטער, איז היינט אין טא־אנטא. אין אין דער נאסט פון די פעלד־ווייז, די פועלי ציון האבען פאר איהם אנגעגרייט א ספעציעלען קבלת פנים, צו־אמען מיט א שעהנעם חנוכה אוועגד וועל־ער וועט פארקומען היינט אויענד אין מיר־ווישאן טעמפעל.

אידען! נעדענקט היינט דעם „פאלעסטינא ארבייטער פאנד" צאהלט אייער חוב, נעהמט אויף די קאמיטעען פריינדליך