Harriet Irving Library
University of New Brunswick

LE MADAWASKA

CINQ SOUS LE NUMERO — EDMUNDSTON, N.-B., 25 MAI, 1933. — VINGTIEME ANNEE No. 21

LE COIN DE L'ACEJISTE

TIRAGE DE SOULIERS

Les Souliers mis en râfle par le Cercle Immaculée-Conception de l'A. C. J. C. ont été tirés récemment et le sort a favorisé Mme Paul Ouellet de cette ville.

LE SCOUTISME

UNE DEFINITION

Dans le manuel "Nos Jeunes", M. l'abbé de Grangeneuve donne du scoutisme la définition suivante :

"Il est impossible de se faire une idée exacte et complète du Scoutisme si on ne l'envisage pas sous deux aspects :

"1o — Par rapport aux éducateurs qui s'en servent, le Scoutisme est une *méthode complémentaire d'éducation*...

2o — Par rapport aux adolescents et aux jeunes hommes qui font la promesse scoute, le Scoutisme est une *forme de vie*, en réaction très nette contre l'égoïsme et le sensualisme, grandes plaies du monde moderne...

Cette méthode d'éducation comprend plusieurs éléments dont l'ensemble est indispensable :

"La Promesse et la Loi, qui sont le fondement et l'âme du scoutisme:

"Le système de Patrouilles, qui en est le pivot;

"La progression des classes (scout aspirant, de 2e classe, de 1ère classe, chevalier...) et la spécialisation par les badges ou brevets d'aptitude, qui sont les moyens pratiques d'instruire et de faire progresser les scouts.

"La vie en plein air et le campisme, qui sont le terrain d'application des connaissances et des vertus acquises par les scouts.

"Enfin la répartition des scouts en troupes peu nombreuses "financièrement et administrativement indépendantes les unes des autres", chacune d'elles ayant à sa tête un aumônier et un scoutmestre; répartition qui est la condition même du succès dans l'application de la méthode."

Or, tous ces éléments sont nécessaires. L'auteur affirme en effet : "Un groupement qui adopterait l'un d'eux en négligeant totalement les autres serait dans son droit strict ; mais il ne ferait pas de scoutisme et ne devrait pas en prendre le nom."

Cette vérité apparait encore mieux si l'on considère le scoutisme dans son essence, dans son âme, comme une forme de vie.

"Le scoutisme, dit le Manuel de Seconde classe des Eclaireurs, c'est une vie de franchise, de dévouemnt, de pureté, par laquelle l'Eclaireur développe son corps, son esprit et son coeur pour mieux servir Dieu, la patrie, le prochain."

"Tu ne viens au local qu'une fois ou deux par semaine; cela n'empêche pas le scoutisme d'être une vie...

"Tu restes en vie tout le temps, jour et nuit, quoique tu ne manges que quelques minutes; tu restes en état de grâce tout le temps quoique tu ne communies pas tout le temps; de même tu dois rester Eclaireur tout le temps, quoique tu ne fasses des exercices scouts que quelques heures par semaine."

Cette vie s'appuie sur la Promesse, faite une fois pour toutes, pour la vie entière. Elle s'alimente de la pratique constante des trois Principes et de la Loi. Elle se fortifie du continuel effort vers le but dernier de tout le scoutisme et de toute vie scoute, la charité envers le prochain par amour pour le bon Dieu. Elle est soutenue et fécondée par la grâce divine sans laquelle le petit gars ne peut rien. Vie gaie, sérieuse aussi, profondément sérieuse, de dévouement, de franchise scrûpuleuse, de pureté forte et surnaturelle : les Papes ont vu en elle la fine fleur de la vie chrétienne. Le Pape actuel, Pie XI, lui a rendu un témoignage public d'admiration en disant qu'elle rapprochait les âmes scoutes de Jésus, de Jésus-Hostie surtout par la sainte communion.

LES PROGRES D'UNE OEUVRE APRES CENT ANS

On vient de célébrer à Paris le centenaire de la St-Vincent de Paul, la grande oeuvre de charité qui eut pour principal fondateur Frederic Ozanam.

UNE ENTREPRISE SUBLIME

Sept mille délégués venus de tous les coins du globe assistaient ce matin, nous apprennent les dépêches de Paris, à la clôture des fêtes du centenaire de la *Saint-Vincent de Paul.*

Il y a un siècle, en une soirée de mai dont personne, tant on songeait peu à faire de l'histoire, n'a gardé la date exacte, les sept premiers membres de la *Saint-Vincent de Paul* se réunissaient pareillement à Paris sous l'impulsion d'un étudiant de vingt ans, Frédéric Ozanam.

Le simple rapprochement de ces deux chiffres: sept et sept mille, suffirait à faire deviner la richesse, la prodigieuse importance de l'oeuvre sortie du cerveau et du coeur d'Ozanam et de ses compagnons.

Il n'est aujourd'hui qu'un très petit nombre de pays où cette oeuvre ne se soit point implantée. Plus de treize mille conférences, plus de cent quatre-vingt mille *confrères* poursuivent sur tous les continents, la magnifique entreprise des jeunes gens de 1833. Ni les différences de tempéraments, ni la diversité des régimes politiques n'en ont enrayé la marche conquérante. En fait, de cette diversité même des tempéraments et des situations politiques et

Suite à la page 6

On manque d'argent pour poursuivre cette campagne

Le travail considérable accompli pour recueillir les signatures en faveur du Dogme de l'Assomption est entravé actuellement par le manque de contributions en espèces pour défrayer les dépenses encourues.

PLUS D'UN QUART DE MILLION DE SIGNATURES A DATE

Nous recevons les derniers rapports sur les progrès de la campagne de signatures en faveur de la proclamation du Dogme de l'Assomption.

Ces rapports démontrent que plus d'un quart de million de Catholiques ont jusqu'à date apposé leurs noms sur cette supplique à Sa Sainteté le Pape Pie XI, demandant de hâter la définition du dogme qui mettra un digne couronnement aux gloires de notre patronne.

Exactement 254,023 signatures ont été reçues des diocèses suivants :

Québec	67,286
Montréal	42,792
Chatham	31,048
St-Jean	15,049
Antigonish	13,237
Trois-Rivières	11,757
Rimouski	11,540
Sherbrooke	9,741
Ottawa	8,450
Charlottetown	8,039
Chicoutimi	5,570
Joliette	5,351
Gaspé	3,665
St-Hyacinthe	3,541
Valleyfield	2,793
Mont-Laurier	1,274
Membroke	1,187
Alexandria	170
London	107
Nicolet	9,413

Les formules nécessaires ont été expédiées dans les diocèses les plus éloignés de l'Ouest où l'on est actuellement à faire le travail qui se fera ensuite dans la Nouvelle-Angleterre. En tout 32 diocèses ont été couverts jusqu'à date; ce sont les suivants :

St-Jean, Chatham, Antigonish, Charlottetown, Québec, Montréal, Rimouski, Trois-Rivières, Chicoutimi, Nicolet, Golfe St-Laurent, Gaspé, Joliette, Valleyfield, Sherbrooke, Le Vicariat Apostolique de Keewatin, Ottawa, Pembroke, Mont-Laurier, Ontario Nord, London, Alexandria, St-Boniface, St-Hyacinthe, Baie d'Hudson, St-Pierre de Muenster, Yukon et Prince Rupert, Haileybury, Regina, Prince Albert et Saskatoon, Gravelbourg et Edmonton.

En dépit des appels discrets faits aux Acadiens dont N.-Dame de l'Assomption est la patronne, les contributions ne sont pas ce qu'on en entendait et le travail est ralenti par le manque d'argent nécessaire pour défrayer les dépenses ; celles-ci ont même dépassé le montant des contributions à date.

On demande de nouveau aux Catholiques qui le peuvent de faire parvenir aux bureaux de la Société l'Assomption, Casier 364, Moncton, ou à ses succursales, ce qu'ils peuvent contribuer à cette oeuvre sans doute très méritoire auprès de la Reine de l'Acadie qui en retour ne manquera pas de sourire à ses enfants et de les récompenser généreusement, et d'apporter soulagement à la situation actuelle.

LES EXPOSITIONS DANS LE QUEBEC

Notre-Dame-du-Lac, — La difficulté des temps que nous traversons n'a pas effrayé la société d'Agriculture de Notre-Dame-du-Lac, dont M. L.-J. Dubé est secrétaire.

Celle-ci tiendra son exposition agricole cette année, les 30 et 31 août prochains.

Le sous-ministre de l'Agriculture de la province de Québec a aussi annoncé que l'exposition provinciale de Québec pour 1933 durera du 2 au 9 septembre.

Un Concours de Grains de Semence

Pour les membres des Sociétés d'Agriculture de la province. — Des prix en argent.

Fredericton, N.-B. — Le Département provincial de l'Agriculture, conjointement avec la division fédérale des Grains a décidé cette année de distribuer des prix en argent pour encourager la production et le classement de bons grains de semence.

Ces concours porteront sur le blé et l'avoine et seront ouverts aux cultivateurs qui sont membres d'une société d'agriculture.

Chaque concurrent devra produire au moins dix boisseaux de blé et 25 boisseaux d'avoine de la classe approuvée par le gouvernement et une partie de ce grain devra être offert en vente.

Dans Madawaska-Restigouche il y aura six prix pour l'avoine et quatre pour le blé. Les prix varieront selon le nombre d'entrées dans chaque district: pour un minimum de dix entrées dans un district, les prix seront de $20.00 à $10.00.

Une circulaire fournissant tous les détails à ce sujet peut être obtenue de l'agronome du comté ou du Département de l'Agriculture à Fredericton.

Service Anniversaire

Lundi, le 29 mai, sera chanté à Ste-Rose du Dégelé le service anniversaire de feu Louis-Philippe Thériault, fils de M. Alfred Thériault.

IL SE MAINTIENT

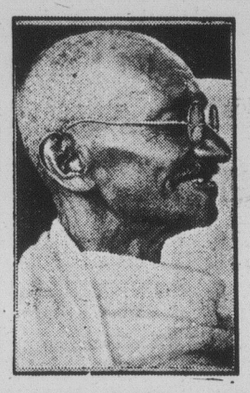

Le mahatma GANDHI est relativement bien portant après deux semaines complètes de jeûne. Les médecins qui le surveillent en sont franchement étonnés.

UNE FILLETTE BRULEE VIVE

Le feu prend à ses vêtements et elle expire après d'horribles souffrances.

A STE-AGATHE, Me

Ste-Agathe, Me, (D.N.C.) — Un terrible accident est survenu la semaine dernière à Guérette, à peu de distance d'ici, et a causé la mort de la fillette de M. Willie Gorneault.

Celle-ci, âgée de 11 ans, était en train d'allumer un poêle dans la cuisine, lorsque le feu se communiqua à ses vêtements La malheureuse enfant reçut de telles brulûres, avant qu'on put se porter à son secours que, transportée en toute hâte à l'hôpital, elle expira à peine quelques heures plus tard, après d'indicibles tourments.

On imagine l'émoi qu'a causé dans la région une pareille infortune.

GRADUES AUX UNIVERSITES

Parmi les nouveaux gradués à l'Université du Nouveau-Brunswick à Fredericton, nous remarquons avec plaisir le nom de M. Henri-Paul Clavette, fils de M. et Mme Bélonie Clavette, de cette ville, qui a reçu son diplôme de Bachelier-ès-Sciences en Génie Civil, première division. M. Clavette était cette année, le seul étudiant-garçon de langue française à cette université.

A l'université St-François Xavier d'Antigonish, Mlle Corinne A. Cyr, de St-Léonard a reçu le titre de Bachelière-ès-Science en Economie Domestique.

Nos félicitations à ces élèves méritants.

NOUVELLE INFIRMIERE

Mlle Ernestine Chiasson, fille du Constable Médéric Chiasson et de Mme Chiasson, de cette ville, est l'une des cinq gardes-malades qui recevront leur brevet (graduation privée) à l'Hôpital St-Joseph de Lachine, P. Q., le 8 juin prochain.

Nos félicitations.

Nouveau Deuil à cette Famille

Drummond, (D.N.C.) — Jeudi dernier, avaient lieu en l'église St-Michel les funérailles d'Edouard Ouellet, fils de M. et Mme Alfred Ouellet de ce village. Samedi matin fut chanté le service anniversaire de son frère Alphonse, décédé l'an dernier.

Le jeune homme avait en outre un autre frère, Luc et six soeurs : Mme Pierre Ouellet, Mme Joseph Lavoie, Mlles Irène, Léda, Eveline et Jeanne Ouellet.

M. le curé Levesque officia aux funérailles. Les porteurs étaient : MM Lucien, Alcide et Ludger Desjardins et Roméo Lévesque; Lionel Desjardins portait la croix.

Nos condoléances à la famille.

TABLEAUX DE VALEUR VOLES A BROOKLIN

New-York, — Les cambrioleurs ont volé, au cinquième étage du musée de Brooklyn, dix tableaux évalués à 35,000 dollars.

Parmi ces toiles figurent le Portrait d'un jeune homme, par Vendel Weyden; le portrait de Louis XI, par Frouquet; le portrait de Louis de Nevers, par Clouet; le portrait du Senor Miosa, par Van Dyck, et l'Ascension du Christ, de Rubens.

Le vol a été fait pendant la nuit mais il n'a été découvert que le lendemain.

Mgr MELANSON CONFIRMERA A EDMUNDSTON

S. Exc. l'évêque de Gravelbourg de passage dans le diocèse, pour deux ou trois semaines, retournera dans l'Ouest après une tournee de confirmation dans le Madawaska.

Bathurst, N.-B. — Son Excellence Mgr Arthur Melanson, évêque de Gravelbourg, Saskatchewan, et ancien Vicaire-général du diocèse de Chatham, qui fut l'objet d'une si enthousiaste réception de la part de ses anciens paroissiens, la semaine dernière, à Campbellton, a présidé à Paquetville à la cérémonie d'ordination de son futur secrétaire, M. l'abbé James Branch.

Son Excellence retournera à Gravelbourg dans une quinzaine de jours, accompagnée par l'abbé Branch Elle est partie pour Chatham cette après-midi.

Tandis qu'il est dans le diocèse, Monseigneur Melanson assistera S. E. Mgr Chiasson dans sa tournée de confirmation, et administera ce sacrement dans le comté de Madawaska, y compris Edmundston.

UNE EXPLOSION DE DYNAMITE TUE 7 FLOTTEURS

Geo. Aubé, ingénieur forestier de Bathurst, parmi les victimes, au camp de l'Anglo-Canadian Pulp and Paper. — A Laval, Montmorency

SIX AUTRES PROJETES A L'EAU

Québec 22 — Une horrible tragédie s'est déroulée vers 5 heures, samedi après-midi, sur la rivière Haute-Savane, près d'un camp de bûcherons à quarante milles en arrière de Laval, une paroisse de Montmorency, située au nord de l'Ange-Gardien, dans les Laurentides.

Le camp appartenait à l'*Anglo-Canadian Pulp and Paper.*

Sept hommes ont été horriblement mutilés et tués pendant que six autres étaient projetés dans les eaux de la rivière, partiellement couverte de glace, lorsqu'une charge de dynamite a fait explosion dans l'embarcation dans laquelle se trouvaient treize occupants.

Voici la liste des victimes. Morts: Georges Aubé, ingénieur forestier, 25 ans, marié, de Bathurst, N.-B.; Joseph Imbault, contremaître, 39 ans célibataire, 215, rue St-Paul, Québec; Lionel Touchet, 21 ans, célibataire, de Saint-Féréol; Edouard Gagnon, 23 ans, célibataire, de Sainte-Sabine; Jules Bilodeau, 23 ans, célibataire, de Sainte-Justine; Henri Turgeon, 23 ans, célibataire, de Québec.

IMPOSANTES OBSEQUES DE Mme E. SIMARD

A RIVIERE-BLEUE

A Rivière-Bleue, le 11 mai, ont eu lieu les funérailles de Madame M.-Anna Ouellet, épouse de J. Evariste Simard, marchand, décédée le 8 courant à l'âge de 37 ans.

L'église, pour la circonstance, était décorée de ses plus riches tentures de deuil. La levée du corps se fit à la maison mortuaire et fut présidée par M. l'abbé L.-P. Belzile, curé de la paroisse. M. l'abbé A. Ouellet, curé de St-Narcisse, chanta le service assisté des abbés D. Roussel, de Sully, et M. Bernier, missionnaire-colonisateur, comme diacre et sous-diacre Des messes furent dites aux autels latéraux par les abbés J.-B. Bouchard des Etroits et C. Pelletier de St-Eusèbe.

La chorale de la paroisse, sous l'habile direction de M. l'abbé A. Gagnon, rendit la Messe de Yon à trois voix. Le "Crucifix" de Faure et le "Miseremini Mei" de Lavigne furent exécutés par l'abbé Gagnon et M. Bruno Héroux. Les autres solistes furent MM. J. A. Langlais, M.P., L. Levesque, M.D., F. Godbout et O. Dubé.

Conduisaient le deuil : — Son époux, M. J.-E. Simard; son fils, Montcalm, ses filles Gemma, Myrto, Bérangère et Murielle, sa fille adoptive Mme Léo Dubé; son père et sa mère M. et Mme Elzéar Ouellet, ses soeurs Mlles Jeannette, Simone et Carmélienne Ouellet d'Edmundston, N.-B., Mme Ernest Thériault (Aline) de Rivière-du-Loup; ses beaux-frères et belles-soeurs, MM. et Mmes Pierre Simard, J.-P. Simard, MM. A. Beaulieu, H. Simard de Notre-Dame du Lac, MM. Alf. Simard, et J.-B. Ouellet d'Edmundston, Mme D. Ouellet de Rivière-Bleue, M. Ernest Thériault de Rivière-du-Loup, ses oncles et tantes M et Mme T. Ouellet d'Escourt, MM. A. Ouellet de St-Pascal, A. Picard de Notre-Dame du Lac, cousins et cousines, MM. et Mmes Chs-Eugènes Duret, Estcourt, E. Bernier, Notre-Dame du Portage Jos. Ouellet, St-Pascal, E. Ouellet, Estcourt. Venaient ensuite les Dames de la Société de la Ste-Famille dont la défunte était Secrétaire.

Dans le cortège on remarquait : — MM. Paul Godbout, Québec, Zéphir Caron, Jean Théberge, St-Eleuthère

Suite à la page 7

DE L'EMPLOI AUX CHOMEURS DE LA REGION

La Cie Fraser engage des hommes pour faire du bois de pulpe. — Du travail pour une partie de l'été.

Nous apprenons que la Cie Fraser d'Edmundston a consenti à engager environ deux cents hommes pour couper et écorcer du bois de pulpe à Ste-Rose-du-Dégelé, pendant le cours de l'été.

La ville d'Edmundston pourra y envoyer cinquante de ses chômeurs, tandis que 25 sans-travail de Baker-Brook et 50 à 60 de Quisibis, pourront trouver de l'ouvrage pour une partie de l'été.

La compagnie pale $1.50 la corde et fournit sur le lieu du chantier l'accomodation nécessaire pour la pension et le logement.

Il est maintenant certain que le gouvernement provincial agira de même, ce qui veut dire que dans la ville d'Edmundston il n'y aura guère de travail pour les chômeurs après cette date, lorsque les travaux de nivellement, devant l'église, seront suspendus.

Nul doute que les sans-travail profiteront de cette occasion que la compagnie leur offre pour se faire quelque revenu pour le soutien de leurs familles.

L'ABBE J. BRANCH ORDONNE PRETRE A PAQUETVILLE

S. E. Mgr Melanson, évêque de Gravelbourg confère l'onction sacerdotale à son futur secrétaire.

Bathurst, N.-B., 22 — Son Excellence Mgr Arthur Melanson, évêque de Gravelbourg, Saskatchewan, a présidé à une cérémonie impressionnante dimanche matin à Paquetville alors qu'il a élevé à la prêtrise M. l'abbé James Branch fils de M. et Mme Angus Branch.

Le nouveau prêtre est né à Burnsville, le 26 novembre 1907. Il reçut le titre de Bachelier-ès-Arts au collège Sacré-Coeur de Bathurst où il fut élevé brillant, et suivit son cours de théologie au Grand Séminaire de Halifax.

M. l'abbé Branch, qui est le premier enfant de Paquetville élevé à la prêtrise, accompagnera Monseigneur Melanson à Gravelbourg où il agira comme secrétaire.

La coquette église de Paquetville pouvait à peine contenir la foule qui se pressait pour assister à l'ordination; Mgr J.-A. Trudel, curé de Bathurst-Ouest, prononça le sermon de circonstance en français et en anglais. A l'issue de la cérémonie, l'évêque de Gravelbourg félicita la paroisse en son nom et en celui de S. E. Mgr Chiasson.

Un banquet suivit, dans la salle paroissiale, et réunit une trentaine de membres du clergé et autant de laics, sous la présidence de M. l'abbé Stanislas Robichaud, curé de la paroisse, qui souhaita cordialement la bienvenue à Son Excellence de Gravelbourg. Mgr Melanson exprima son bonheur de se retrouver parmi de vieux amis et dans un milieu qui lui était cher.

ENVOLEE DU BROADWAY A BAGDAD

Le capitaine James MOLLISON le fameux aviateur anglais et son épouse, non moins renommée dans le domaine de l'aviation qui projettent pour cet été une envolée sans-escale de New York à Bagdad la capitale de la Mésapotamie

Il faudra attendre que l'eau baisse

Tel est le verdict de l'Ingénieur de la Voirie en réponse aux protestations contre la fermeture de la route Trans-Canada à St-Jacques. — On voyage péniblement par Lac-Baker et Rivière-Bleue.

LE COMMERCE LOCAL EN SOUFFRE

Nous apprenons ce matin que Son Honneur le maire Michaud a protesté auprès du gouvernement au sujet de la situation pénible dans laquelle se trouve la circulation sur la route Trans-Canada dans notre région, par suite de l'inondation qui a ravagé particulièrement les environs de St-Jacques

Il a appuyé sur le fait que les intérets de la ville souffrent considérablement de l'interruption des communications avec la province voisine: le commerce local sera considérablement entravé par le manque de communication directe pour nos hommes d'affaires et autres avec cette partie du pays et il va sans-dire que le tourisme sera en grande partie dévié de notre comté

En réponse à cette protestation, l'ingénieur en chef de la Voirie a fait savoir qu'il ne peut trouver de moyen pour rémédier à cet inconvénient avant que l'eau baisse.

Ce qu'il veut dire qu'Edmundston et ses environs devront attendre des semaines et peut-être des mois avant que la circulation dans cette direction redevienne à son état normal.

En attendant, les voyageurs qui sont dans la nécessité de voyager dans cette section, doivent faire le tour par Lac-Baker et Rivière-Bleue trajet beaucoup plus long et moins souriant.

Un bac permet aux résidents de St-Jacques de traverser une portion du territoire inondé pour se rendre à Edmundston, mais la situation reste la même pour la circulation dans l'autre direction

ANNIVERSAIRE

S. Exc. Mgr Geo COURCHESNE, 4e évêque de St-Germain de Rimouski, qui célébrait hier le 5e anniversaire de son sacre.

FUNERAILLES DE M. DAMASE LIZOTTE

Noyé accidentellement à St-François. — Le défunt était âgé de 75 ans et père de Mme Jos. E. Lebel de cette ville

St-François de Mad., (D.N.C.) — Le service et la sépulture de feu Damase Lizotte, 75 ans, qui se noya accidentellement le 13 dernier, en pêchant le long de la rivière St-Jean, ont eu lieu mardi matin, le 16, en l'église de St-François.

M. le curé Ernest Lang, officia. Les porteurs étaient ses fils, Ernest, de Fort Kent, Me, Félix, François et Dollard, de cette paroisse. M. Jos. E. Lebel, d'Edmundston, gendre du défunt, portait la croix.

Le défunt laisse outre les quatre déjà nommés deux autres fils, Télesphore, de Quisibis, et Josephel, d'Arsenault, N.-B., et une fille, Mme Jos. E. Lebel (Henriette) d'Edmundston.

Nos sympathies à la famille en deuil.

LE SACRE DE Mgr BONHOMME ET DE Mgr LAJEUNESSE

Le vicaire apostolique du Basutoland sera sacré à Hull le 28 juin et le coadjuteur de Mgr Charlebois, à l'Assomption, le lendemain

Le sacre de S. E. Mgr Joseph Bonnomme, O.M.I., supérieur et curé de Notre-Dame de Hull, récemment nommé vicaire apostolique du Basutoland, aura lieu à Hull le 28 juin prochain.

Le lendemain, 29 juin, se déroulera à l'Assomption, la cérémonie du sacre de S. E. Mgr Martin Lajeunesse, O.M.I., nommé lui aussi vicaire apostolique coadjuteur de S. E Mgr Ovide Charlebois, évêque de Bérénice et vicaire apostolique du Keewatin. Mgr Lajeunesse fit ses études à l'Assomption. Il sera sacré des mains de Mgr Charlebois, son oncle.

S. E. le cardinal Villeneuve, S. E. Mgr Andrea Cassulo, de nombreux évêques et prêtres assisteront à ces cérémonies religieuses.

La Chronique Collégiale de Pointe-de-l'Eglise

Le mois de mai — Fête du Supérieur — "Brébeuf" — Visites des nouveaux Prélats et du Provincial des Eudistes. — Retraite des vocations.

EXCURSION SUR LE VILLE D'YS

"C'est le mois de Marie,
"C'est le mois le plus beau !"

Jamais peut-être dans les annales du collège ces paroles du cantique ne se sont aussi pleinement réalisées: soleil radieux, végétation avancée fêtes et congés supplémentaires, grandes visites, retraite de vocation, sans parler des pieuses réunions du soir dans l'intimité de la Vierge Marie, tout a concouru à faire des premières semaines de mai les plus belles de l'année. Celles qui vont suivre promettent encore d'avantage Grâces en soient rendues à notre bonne Mère du Ciel !

Le mercredi, 3 mai, ce fut la fête du R. P. Supérieur. La journée commença par de joyeux cantiques et de ferventes prières. Puis, ce fut grand congé: le matin à la campagne, l'après-midi à l'amphithéâtre collégial où une nombreuse assistance vint se joindre à nous pour faire honneur à notre père si bon et si aimé; aux premiers rangs, tous les curés de la Baie Ste-Marie et du Sud-Ouest de la N.-Ecosse, sans exception; aux côtés du R.P. Supérieur, NN. SS. Comeau et Young, P. D. que le collège saluait pour la première fois puis leur promotion aux dignités romaines.

Le programme de la séance com-

(Suite à la page 6)

NOUVEAU CURE A BATHURST

L'abbé Docithée Robichaud, ci-devant curé de Inkerman, succède à feu Mgr Wheten, comme curé de la paroisse Sacré-Coeur de Bathurst.

Bathurst, 22 — A la suite de la nomination de l'ancien curé d'Atholville, M. l'abbé M. Lanteigne, à la cure de Campbellton, il a été annoncé que la vacance de la cure de Bathurst, causée par la mort de Mgr Wheten, serait bientôt remplie par M. l'abbé Docithé Robichaud, actuellement curé d'Inkerman.

Le nouveau curé de la paroisse du Sacré-Coeur de Bathurst, est fils de Mathias Robichaud. Il naquit à Ste-Rose, le 7 février, 1884. Il fit ses études classiques chez les Pères Jésuites puis entra au Grand Séminaire à Montréal.

Il fut ordonné prêtre à Caraquet, le 11 juillet, 1909. Nommé curé de Paquetville, il y resta un an, puis passa quatre ans à Tracadie. Il fut alors nommé curé d'Inkerman.

Il est frère de l'abbé Stanislas Robichaud, curé actuel de Paquetville et a quatre soeurs en communauté religieuse, dont trois à l'Hôtel-Dieu de Tracadie, et l'autre au sanatorium N.-Dame de Lourdes, de l'Institution Lady Dunn.

Le nouveau curé de Bathurst assumera les charges de son nouveau poste dans une quinzaine.

DECEDEE A EDMUNDSTON

Dimanche matin, est décédé en cette ville dame Siméon Bélanger, née Blanchet, âgée de 62 ans. La défunte tait malade depuis quelque temps.

Sa mort laisse dans le deuil trois fils, Willie, Denis et Eddie, et deux filles, Mme Thomas Couturier et Mlle Alice Bélanger, tous de cette ville. Elle était aussi la soeur de M. Eugène Blanchet.

Ses funérailles avaient lieu mardi matin en l'église paroissiale.

Nos condoléances à la famille

Conséquences d'une Imprudence

AUTRE ACCIDENT

Notre-Dame du Lac, (D.N.C.) — Un jeune homme du nom de Lavoie fils de M. Tromas Lavoie a dû se faire amputer trois doigts par suite d'un accident qui lui est arrivé ces jours derniers. Il était à enlever la capsule d'un bâton de dynamite, avec un couteau, lorsque celle-ci fit explosion entre ses mains et lui infligea de sérieuses blessures. Il dût être transporté à l'hôpital où le Dr Dubé fit l'amputation. Il va sans dire que les conséquences de l'accident auraient pu être encore plus graves.

Philippe Dumont, fils de M. Fortunat Dumont, de St-Juste du Lac a eu la figure affreusement meurtrie par son cheval qui lui déclancha une ruade alors qu'il travaillait dans un champ; pour un temps on considéra son état comme critique. On a maintenant bon espoir qu'il va se rétablir assez rapidement, grâces aux bons soins du médecin

Petites Nouvelles D'un Peu Partout

FEU ALLUME PAR UN JEUNE GARCON ?

AUBURN, Maine, 19. — Un jeune garçon de onze ans, qui aurait, au dire de la police, la manie de mettre le feu, est accusé d'avoir allumé le désastreux incendie lundi dernier à Auburn, lequel a détruit 239 bâtiments et rendu 1,500 personnes sans foyers. C'était la seconde fois en deux semaines qu'un incendie soigneusement prémédité éclatait dans le Maine. L'accusé a été sommé de comparaitre aujourd'hui.

SEMAINE SOCIALE A RIMOUSKI

Québec — La prochaine Semaine Sociale aura lieu à Rimouski. Elle se tiendra du 13 au 19 août 1933. Le sujet qui sera étudié est le suivant: Le problème de la Terre. Le R. P. Archambault, S. J. présidera.

85e ANNIVERSAIRE DE Mgr JEAN HEBERT

Shédiac, N.-B. — Sept prêtres, les religieuses de la Providence et du Sacré-Coeur et les pensionnaires de l'hospice Saint-Joseph ont fêté Mgr Jean Hébert, P. A., V.G., la semaine dernière à l'occasion de son 85ème anniversaire de naissance. Le matin, Mgr Hébert avait célébré la messe dans la chapelle de l'hospice et le midi un banquet lui fut offert par les religieuses de cette institution, dont la Rev. Soeur Emerence est Supérieure.

DECORATION A UN JOURNALISTE

Québec, 19 — S. Em. le Cardinal Villeneuve a remis vendredi à S. H. le maire Lavigueur l'insigne de sa dignité de Commandeur de l'Ordre de Pie IX; Son Eminence a ensuite remis des titres et décorations pontificales au notaire Hamel, Chevalier de l'Ordre de St-Grégoire le Grand, à M. Eugène L'Heureux, rédacteur à l'Action Catholique et à Mlle Jeanne Talbot, la médaille "Pro Ecclesia et Pontifice", en reconnaissance des services qu'ils ont rendus à l'Eglise.

UN TURC PERE DE 43 ENFANTS

ISTAMBOUL, Turquie, 22 — Un Turc du nom de Hadji est père de 43 enfants, 38 garçons et cinq filles. On croit que c'est un record mondial Hadji a demandé une pension.

LA REDISTRIBUTION ELECTORALE

Ottawa — Le fameux débat, depuis si longtemps attendu, sur le bill de la redistribution, est déclanché. Les membres des sous-commissions provinciales ont, à tour de rôle, exposé leurs vues.

La discussion s'est surtout attardée sur ce qui s'est passé dans la province de Saskatchewan. Le clou de la journée porta sur le remaniement du Comté de Prince-Albert, représenté par le chef de l'Opposition, M. MacKenzie King. Il semble que l'on s'y soit employé à changer une majorité libérale en une majorité conservatrice.

INCENDIE A PERTH

Perth, N.-B., — Un incendie a détruit deux hôtels, une résidence, garage et glacière, ici, et a fait des dommages pour $15,000. la semaine dernière Les pertes sont en partie couvertes par des assurances.

Les flammes se déclarèrent dans une étable en arrière de l'hôtel de M. Vinal-J Shaw et de là sautèrent sur le toit de l'hôtel Shaw.

MINISTRE DEFAIT EN SASKATCHEWAN

Kinistino, Sask. 23 — Tous les polls ayant fourni leurs rapports de l'élection partielle d'hier, il a été annoncé tard dans la soirée que M. John-R. Taylor, libéral, avait une majorité de 1,979 sur son adversaire l'honorable Charles McIntosh, ministre des Ressources Naturelles de la Saskatchewan.

LA CRISE ET LES MISSIONS

Cité du Vatican — L'assemblée plénière annuelle du Conseil supérieur de la Propagation de la Foi fut suivie immédiatement de celle de Saint-Pierre-Apôtre, chargée des Séminaires indigènes.

La crise générale ne pouvait pas manquer de se faire sentir dans les collectes des oeuvres pontificales. La diminution qui s'est vérifiée cette année dans celle de la Propagation de la Foi est en somme peu considérable, puisqu'elle ne se chiffre que par 4 millions, sur un total de 52 millions de lire.

INCENDIE A STE-ANNE-DE-LA-POCATIERE

Ste-Anne de la Pocatière, 23 — Un incendie qui a mis en danger les bâtisses de la ferme expérimentale de Ste-Anne de la Pocatière est survenu ici, cet avant-midi, et a détruit la garage de M. Napoléon Sirois, cultivateur.

ON SIEGE AUJOURD'HUI, FETE DE L'ASCENSION

Ottawa, 23 — A la fin de la séance hier, le premier ministre a annoncé que la Chambre siègerait de trois heures dans l'après-midi jusqu'à onze heures, le soir, mercredi et jeudi, mercredi, congé civique et jeudi, fête de l'Ascension. M. Bennett doit présenter une résolution à cet effet aujourd'hui.

ON FETE Mgr PAQUET

Les confrères de classe de Monseigneur Louis-Adolphe Paquet, P. A. V.G.H., se sont réunis ce midi, autour des tables de l'hôtel Clarendon pour fêter à leur tour le jubilé d'or sacerdotal de cet érudit théologien qui a été récemment l'objet de démonstrations inoubliables, à Québec.