海口五公祠采風

瓊聞

到過海南島的遊客，大多都要去一睹五公祠的風采。

五公祠既是海口市名勝遊覽點，又是國家重點保護的文物古蹟之一。

環境很幽雅

五公祠座落於海口市東南郊五公里處，在海府公路旁邊，由市區乘車大約十多分鐘便可到達，甚為方便。

由新建的五公祠入口處走去，首先映入眼簾的是兩道紅磚築成的圍牆，牆上寫着「瓊台勝境」、「瀛海人文」及「以景以娛」的字樣，使人看後，心胸不由得頓時開闊。五公祠整個佔地面積達三萬七千多平方米，祠內建築物佈置格局相稱，尺度適宜，空間錯落通透，古樹花卉與建築搭配自然，它給人的感想是，林木葱郁、翠竹青綠，盆花盛開，環境十分清靜幽雅。

五公的來歷

五公祠（又名海南第一樓）始建於清光緒十五年（一八八九年），那是一座用上等木料建成的二層古建築（據說所有建築結構未曾用過一枚鐵釘），樓高九米，四角是攢尖式的屋頂，蓋着素瓦紅椽，與四周爛漫的繁枝相輝映，顯得格外宏偉壯觀。

據史書記載，建造五公祠，是為了紀念唐宋兩代被貶謫到海南島的五位歷史名臣，他們是：唐朝名宰李德裕（公元七八七—八五〇），宋代政治家李綱（公元一〇八三——一四〇），南宋大臣趙鼎（公元一〇八五——一四七），宋代大臣李光（公元一〇七三——一五七），南宋大臣胡銓（公元一一〇二——一八〇）。建造五公祠正是為後人得以景仰這五位歷史名臣的高風亮節。

五公祠以及兩側「學圃堂」、「觀稼堂」、東齋、西齋、蘇公祠、浮粟泉、洞酌亭、粟泉亭、游仙洞和瓊園等，已聯成一組文物古蹟羣。遊人留連其間，確能抒發出思古之幽情！

浮粟泉故事

步入五公祠正門，再向東轉彎，便可見到一口取名為「浮粟泉」的水井。旁邊的一塊石匾上刻有「乾隆五八年六月重修」的字樣。據說這口井是蘇軾帶領當時民衆所挖成的。當時蘇東坡在府城附近一帶找了許多井眼，最後認定這裏的泉水清澈，味甘和，從而挖之。現在仍可看到井水清晰見底，水深一公尺多，歷經八百多年，從未乾過。以往每年農歷正月初一，附近農民都要來這裏挑水回去吃。用井水來泡茶芳味更濃，現在祠內就有馳名的浮粟茶水供應。而井左邊的「洞酌亭」，就是當年蘇東坡飲茶休憩的地方。

澳大利亞第三大城

布里斯本剪影

程嵐

布里斯本的菠蘿遊樂園

一整天的參觀行程就要由此開始，所以飛機上這一晚相當重要，能夠爭取睡上幾個鐘頭，或起碼閉上眼睛休息幾個鐘頭，是上上之策。不過，機上的服務並不容許如此，一頓晚餐，一場電影，再加上一頓早餐，佔去了不少時間。所以，那場電影以不看為佳。

客機是飛往悉尼的，布里斯本不過是中間站。下機的旅客不算多，香港客人也不少，因此在過關時沒有感到多大壓力。後來從新西蘭回到悉尼，這才實到了真正的味道。單是在移民局窗口前排隊，就足足兩個鐘頭。幾百名旅客，却只有四個窗口在辦公，效率可想而知。

大概是因為天時尚早，機場外面竟然是人跡杳然。不但沒有人影，附近也見不到房屋，再加上機場建築頗小，第三大城的景象竟然如此，更加使人對澳洲的空曠有了體會。

有歷史性的所在

其實，從澳航（Qantas）客機航線來說，布里斯本是個有歷史性的所在。這個字母是由幾個英文字的字頭組合而成的。Q代表昆士蘭（Queensland）省，A是And，NT代表澳北省（North Territory）。最後的ASD即Air Service航空服務。所以，Qantas的原意乃是昆士蘭省與澳北省之間的空中服務。昆士蘭省本是澳航的誕生地點。我們所乘坐的那架客機名叫朗里治（Longreach）號。朗里治實際是澳航最初期的停機倉地點，在布里斯本的西北。

皇后大道最繁華

布里斯本的最繁華街道是皇后大道，這與奧克蘭、香港相同。這是因為，這幾座都市都是在維多利亞女王時期發展起來的。布里斯本還有一個特點，東西街道均以男人名字命名，例如喬治街，南北街道都以女人名字命名，例如瑪麗街。這對於尋找地址的陌生人來說，當然是很大的便利。

四十多年前，日本軍國主義發動太平洋戰爭，偷襲珍珠港，並在菲律賓的「巴丹之戰」中將美軍司令麥克阿瑟趕下海去。麥克阿瑟在離開巴丹之前宣誓，「我必將重返」。他事後到了澳洲，就在布里斯本設立總部指揮反攻，利用「跳蛙戰術」，逐島作戰，終於使日本A&T大廈內有個紀念碑，上寫「勝利由此處開始」，紀錄的就是這段戰史。

冠泰山上眺全市

布里斯本市以布里斯本河而得名，這條河的特點是蜿蜒曲折，像一條大蛇在全城盤旋，全市交通也就不得不靠許多條橋樑來溝通。市中心就在幾座主要橋梁之間。著名的布里斯本大學則位在河西。要想仔細觀察全市景象，不妨登上郊區的冠泰山，在那裏既可以看到九曲十八彎的河身，又可以眺望市中心建築。我們前往眺望的時候，布城女市長也在那裏陪客。輕車簡從，並沒有多大排場。

晚上在河岸海鮮餐廳用膳，叫的是海鮮全盤，龍蝦、大蝦、螃蟹、鮮魚、帶子等一概俱全，五個人都吃不完，共是五十澳元，合二百七十多港元。

動物園中訪國寶

除了冠泰山、市政廳是遊覽布里斯本必到之地，離城十餘公里的邦亞動物園也吸引着遊客。這裏遊人拉扯長尾巴，也有澳洲國寶樹熊。據說這裏就有上百具。這種動物只在晚間活動。

白天必定爬在樹枝上睡懶覺。動物園規定，抱着樹熊影像，每次五澳元，奇貨可居嘛。

布城的東南角是高級住宅區，那裏幾乎家家養馬，田野間到處都是攔繩高懸。據說是馴馬重點。附近的戈萊富斯大學和英聯邦運動會賽場也都座落該區。為了不讓大運動場投閒置散，布城正在極力爭取主辦一九九二年奧林匹克運動會。

布里斯本附近一共有兩個著名海岸。往東北去一百五十公里是正在發展的陽光海岸，往東南八十多公里則是已有大發展的黃金海岸。後者的二十多里長海灘，豐富的陽光，無上裝的春色，以及新開的大賭場，都在吸引着各地遊客前往，使他們開眼界。布里斯本的短暫訪問，也可以說是黃金海岸之遊的前奏曲。

布里斯本的菠蘿遊樂園

這次從香港飛往澳大利亞新西蘭旅行，澳洲第三大城布里斯本是第一站。它是澳洲六個省之一的昆士蘭省的省會。

飛機夜晚八時自香港起飛，辦完入境手續，出得機場，不過是清晨七時光景。

爭取在機上睡覺

一整天的參觀行程就要由此開始，所以飛機上這一晚相當重要，能夠爭取睡上幾個鐘頭，或起碼閉上眼睛休息幾個鐘頭，是上上之策。不過，機上的服務並不容許如此，一頓晚餐，一場電影，再加上一頓早餐，佔去了不少時間。所以，那場電影以不看為佳。

客機是飛往悉尼的，布里斯本不過是中間站。下機的旅客不算多，香港客人也不少，因此在過關時沒有感到多大壓力。後來從新西蘭回到悉尼，這才實到了真正的味道。單是在移民局窗口前排隊，就足足兩個鐘頭。幾百名旅客，却只有四個窗口在辦公，效率可想而知。

大概是因為天時尚早，機場外面竟然是人跡杳然。不但沒有人影，附近也見不到房屋，再加上機場建築頗小，第三大城的景象竟然如此，更加使人對澳洲的空曠有了體會。

有歷史性的所在

其實，從澳航（Qantas）客機航線來說，布里斯本是個有歷史性的所在。這個字母是由幾個英文字的字頭組合而成的。Q代表昆士蘭（Queensland）省，A是And，NT代表澳北省（North Territory）。最後的ASD即Air Service航空服務。所以，Qantas的原意乃是昆士蘭省與澳北省之間的空中服務。昆士蘭省本是澳航的誕生地點。我們所乘坐的那架客機名叫朗里治

美國也將建長城

中國的萬里長城一直號稱是人類建築的七大奇跡之一。太空人甚至說，他們從太空望向地球時，萬里長城是他們唯一可看到的人類建築痕跡。可是，不久的將來，世界上就將有第二座萬里長城了。這報道來自《中國旅遊報》：一位美國德拉瓦州人，名叫肯尼·帕森斯。他在兩年前創立了「德州萬里長城協會」。目前該會已擁有四千會員，且已籌得了數萬美元經費，準備於今年四月動工，建一座「美國德州萬里長城」。

按照計劃，這座長城是從德拉瓦州與俄亥俄州交界處為起點，沿着德拉瓦州邊界延伸，全長約五千五百五十公里，形狀完全仿照中國的萬里長城，高約十二米，寬也是十二米。據設計這座長城的建築師估計，約需磚頭三百一十億塊。

王玉

嶺鷄金的昂軒拔峻

燕文宇

五公祠新建的入口大門

從廣州乘火車北行三百二十三公里就到達了坪石車站，通過車窗就可以看到廣東省八大遊覽區之一的金鷄嶺。山嶺海拔三百八十米，嶺上屹立着一塊長二十點八米，高八點四米，寬三點八米的形似公鷄的紅色砂岩，故名金鷄嶺。

金鷄嶺石壁高達百餘米，四周懸崖陡峭如削，屹立於武水河畔。來到崖下，似乎無路可登山嶺，其實崖下有東西南北四條天梯般的山路沿岩縫可上。如沿東石門拾級而上，經「百步登雲」後，可見到長達四百米，高峻入雲的「一字峯」石壁。傳說二千多年前，漢代馬伏波率師南征，來到此地見狀驚嘆：「滔滔武溪一何深？飛鳥不渡，獸不敢臨；嗟哉武溪多毒淫……」，如今在「一字峯」頂建有「勝清亭」。站在亭裏小憩，頓時使人有腳踏百丈懸崖，頭頂飛雲呼嘯，飛駕凌空之感。走下一字峯，幽谷之中怪石嶙峋，修竹縱橫，小橋流水，亭榭迎風，花卉飄香，風光幽雅別致。

金鷄嶺上還有「荷花池」、「將軍石」、「觀武台」、「練兵場」等風景名勝。自一九八一年以來，金鷄嶺上又增添了許多藝術水平很高的摩崖石刻。先後在觀武台前雕塑了英姿颯爽，提刀屹立的太平天国女將《洪宣嬌巨型石像》；反映「盤古氏開天劈地」、「女媧氏造人補天」、「後羿射日除獸」高十米，寬二十二米的《華夏魂》；鑿在一片竹林摩崖上的《竹林七賢圖》把王戎、山濤、阮籍、稽康、向秀、劉伶、阮咸七個各具性格的人物刻畫得栩栩如生，此外，《梅圖》、《雙熊戲竹》、《笑佛卧岩》以及兵器岩內雕刻的洪宣嬌鎮守金鷄嶺時，五十個人物，二十三匹戰馬和大批兵器，長八十米的大組浮雕等都是一幅幅佳作。

周文珊

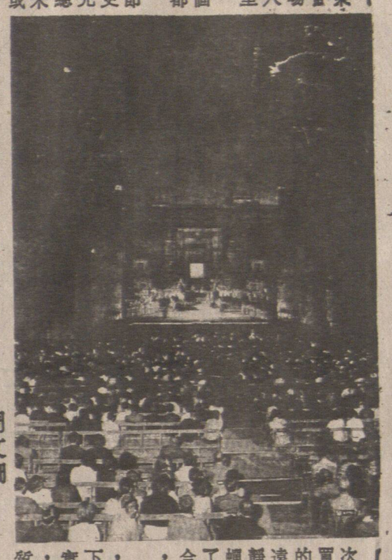

舉馬的卡拉卡鄉劇場原由一位名為安東尼烏氏·卡拉卡鄉（Antonius Caracalla）所建。那時的羅馬人喜愛沐浴，這座劇場本為豪華浴宮，可以一時間容一千六百人入浴，有大浴池，有私家房，健身室、交誼室、圖書館、餐廳、酒樓不在話下。

當時這座建築裝飾得美奐美輪，是一個建築史上的璀寶，室內的許多名畫，而今都收藏於梵蒂岡博物館。

一九三七年夏季，舉行了首次的歌劇節，立刻受到世界各地遊客的讚賞，於次年更在這佔地很廣的浴宮遺址上大興土木，而完成了擁有世界上最廣闊舞台的表演場地，總舞台佔地一千五百平方米，帷幕高達十二米，所以這兒上演的都是有壯觀場面的歌劇或舞劇，例如意大利的國寶歌劇《阿伊達》，還有中國神話故事《杜蘭朵》，都是經常上演的劇目。筆者那晚就是看了後者，以中國人的眼光去欣賞外國人筆下的中國歌劇，已經不是第一次，但每次都有不同的新鮮感。

露天劇場的隔鄰是一個運動場，教練正在訓練新秀，原來我以為可以由運動場繞過劇院。原來此路不通。我從外面街上步行過去，這裏我曾來過無數次，在記憶中白天來這還是第二次。以前是買好票，晚上來看戲，戲票可以在歌劇院買的，雖然歌劇院離我住的酒店不遠，我特別遠道而來，就是要看看古羅馬的遺跡，周圍靜悄悄地，只有一位女士坐在樹蔭下看書，蟬鳴，鳥兒啾啾的唱着晨曲。我在售票處購了一張四萬利拉的入場券，是最好的座位，合港幣一百四十元之譜。坐位在第九排正中，比起香港藝術節的歌劇票還便宜一半。

有了戲票，又再次遊歷了古羅馬的浴宮，總算不虛此行。下午回到酒店好好休息一下，現在我也明白為什麼意大利人要午睡，實在天氣太熱，公衆場所沒有冷氣的並不多，家居的更不必說，所以唯有關上厚重的木質百頁窗，去會周公，逃避炎炎夏日。

歌劇是九時開始，遠遠已看到探照燈光，反射到樹叢中的柔和燈影。佈景中的中國宮殿，相當有氣派，尤其是一尊大佛像，十分巨型，幾乎可以媲美四川樂山大佛。

演員的服飾猶如百鳥歸巢式的大雜會。最難接受的是：女王角竟似母夜叉，幸好劇情中只說是中國某朝代的神話，也不去研究他們的考據工作如何了？

公里的邦亞動物園也

▲ HIGH RISE ZONE 45x155 有兩間舊屋建在同一塊地・三組月收一千一百 開價九萬餘・227-11ST NEW-WESTMINSTER

▲北本拿比新區豪華靚大屋 三房一廳・有IN-LAW SUITE 地大・開價十七萬餘・非常抵買。

三年新石屋樓，三鋪位 七組栢文3611 KINGSWAY 開價88萬・

▲市中心八十組・十二層石屋大廈出賣18年新・街角地・131x132 每組有陽台・優美城市風景海景・開價三百六十萬・業主可接受按揭・

▲2年新豪華超級靚屋・近SFU大學・絕世風景・地大約3千尺・有土庫・天窗・熱水暖氣・裝飾華貴・開價廿四萬九・1101 AYSHIRE B.BY.B.C.

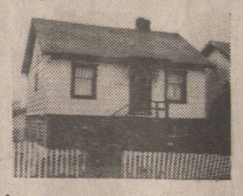
▲3632 NAPIER ST. VAN.B.C. 二房一廳土庫一房地33x107 近界限街・開價七萬餘・

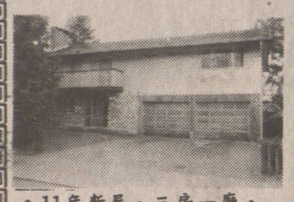
▲11年新屋・三房一廳・土庫完成・雙車房・地大・保養一流・北本拿比6877 ADAIR ST.近 LOUGHEED 夾SPERLING 開價十三萬餘

西區銀行封屋

▲西區豪華13年屋・過三千呎兩層・近高貴住宅區 S.W.MARINE DR.雙車房・名貴材料・一手業主・開價三十三萬餘。

BLOCK BROS. REALTY LTD.
梁寶琴 公司電話：435-1471 住家電話：263-4949 請預約參觀
CHRISTINE LEUNG
PAGER 687-7711 No 7011 3107 Kingsway VAN.B.C.

▲1934 TRIUMPH 全翻新 14組栢文・月收近四千元 開價34萬・有17萬按揭。

▲3358 MONMOUTH, VAN. B.C. 價八萬九・兩房一廳・土庫完成 兩房一廳・地大33 X138。

▲ HIGH RISE ZONE 42x155 有海景・開價八萬餘 229-11ST. NEW WESTMINSTER

3165 GLEN DR.VAN
▲兩房一廳土庫完成・二房一廳乃街夾16街全部翻新・開價九萬餘・有按揭接供・月收九百・

▲豪華全新靚屋・紅瓦面・意大利式・有風景・價十七萬餘・逢週末開放2至4PM RENFREW 夾五街 2056 RENFREW ST.

▲全部翻新二房一廳・土庫完成二房一廳・地33x145 2929 PARKER ST. 近 RENFREW

▲19年三房一廳・土庫完成高・光猛・兩火爐・業主急賣4778 VICTORIA DR.VAN. 域多利夾32街・開價十一萬餘。

▲3131 E.28近 RENFREW 28年屋・正層兩房一廳・土庫完成兩房一廳・月收租九百元・地 33x117

▲全部翻新似新屋・地46x122 2組・四房一廳一組及兩房一廳一組・月收租約一千三百元・開價十四萬八・12街夾乃磨 2241 E.12TH AVE.

各種吉地出賣
▲本拿比區有四塊栢文地・
▲有商業地四塊・有二萬七呎 HIGHRISE 地 NEW WEST MINSTER B.C. 現有數組栢文收租約三千餘・業主急賣。

▲KILLERNARY TOWNHOUSE 三房一廳・有土庫・約千四呎・保養一流 開價十万餘・ 6705 ARLINGTON ST.VAN.B.C

商業樓宇
▲ 2208-2202 MAIN ST 街角地・緬夾6街・寫字樓大廈有28個寫字樓・收六萬四・地 44x132 兩層及土庫・有固定住客・現已租滿開價48萬・有19萬7按揭・12厘息五年期

▲ 49.5x100 古老大屋 現收租600元將來可能成為C—2地・開價九萬九・近界限街夾CANADA WAY 3764 NORFOLK.B.B.Y

787 E. 32 AVE.
▲三組入息屋・七房一廳・另兩組一房一廳 月收約千一・49X112全翻新西班牙式靚屋・開價十二萬餘

▲27年新兩房一廳・土庫二房一廳・保養一流新地毯 50x100 將來可能成為C—2地・開價十萬餘近界限街夾CANADA WAY 3772 NORFOLK B.B.Y.

生意連賣業
▲埠仔餐館生意連賣業包住家屋一間・近 CHILLIWACK 埠・獨市生意開價約十六萬餘
▲大型魚鋪街角位置・41街夾域多利・日經營約千二・業主離埠急賣・
▲大型超級市場・特別設計・設備新穎・位 FRASER HWY 地區繁旺・約三年新・日營生意約千二元・地大・有寬大停車場・鋪後可加建居住屋・業主退休出賣・