ראדיאָ היינט ביינאכט

האָנ. יו. גוטהריע, קיי. סי.

פריערדיקער לידער ליבעראל קאָנסערוואטיווער פארטיי

וועט ריידן אין סענטראל קאָנגרעניישאָנאל טשוירטש, ווינניפעג, היינט, דעם 23טן יולי

און עס וועט געבראָדקעסט ווערן איבער

CKY Winnipeg, CKX Brandon, CJRW Fleming

8.30 אוונט סענטראל סטאנדארד צייט

בלוטיקע טעג

ראמאן פון אידישן לעבן אין דער צייט פון די ערשטע יאָרן פון דער וועלט מלחמה

פון י. נארמאן

(פארטזעצונג)

רחל איז שוין ווידער פאלשטענדיק גע־קומען צו זיך און זי איז געווען די ווריטו פון הויז. טויבע דעם מיילנער'ס און א יונגע אידישע פרוי פון לאוויז, פון וועלכער כער די דייטשע אפיציר האבן פארפירט איר פערצן יאָריקער טאכטער, האבן גע־האלפן רחל'ען אין דער ווירטשאפט.

מען איז געזעסן און מען האט גע־רעדט וועגן דער אלגעמיינער לאגע.

רחל האט אויסגעזעען שטארק גע־דריקט; די שוידערלאכע איבערלעבונגען פון די לעצטע טעג האבן אויף איר שטארק געווירקט.

— מיין ראט וואלט געווען, — האט זי געזאגט — אז די חברים זאלן אויפ־נעמען דעם קאמף. זאל יעדער פון אונז פארן וואוהין ער וויל און אנפאנגען א נייעס לעבן פאר זיך, איר זעט דאך, אז אלע אונזערע באמיאונגען זיינען אומ־זיסט.

אויף ראגאווין'ס שטערן האבן זיך באַ־וויזן טיפע קנייטשן.

— עס פארשטייט זיך, — האט ער באמערקט — אז איך קאן קיינעם נים האלטן צוריק. אויב אימיצער פון אונז פילט מיד און האט מורא פאר זיין איי־גענעם לעבן, דאן זאל ער אונז פארלאָ־זען.

— איך האלט איבערהויפט מיט דעם אידישן געזעץ, אז "כל הילא ורך הלב יקף וישוב לביתו", און א מלחמה דארף מען נאר מענשן מיט מוט, מענשן, וועלכע זיינען צופרידן מיט זייער אייגענעם ווילן אוועקצולייגן זייער לעבן פאר א געדאנקען אידעאל, ווארום עס האט לחלוטין קיין זינען צוואמענצוטרייבן אן ארמיי, פון מענשן, וועלכע זיינען פייגלינגס און ווילן זיך נים שלאגן. די רוסישע ארמיי, וועלכע האלט שטענדיק אין לויפן פון די דייטשן, האט שוין באוויזן וואס מען קאן פון אזעלכע מענשן דערוואַרטן.

— דאס איז מיין פערזענלאכע מיי־נונג, און אויב די חברים זאלן מיך פאר־לאזן קאגען זיי דאס טאָן, איך אבער זאג, אז מיר דארף דעם קאמף נים אויפ־נעמען, ווייניקסטנס, נים ביז נאך דער וועלט מלחמה.

— איך בין נים קיין פייגלינג — האט מירקין אויסגערופן, — מיר פעלט נים קיין מוט, און איך וועל אימער שטיין מיט דיר, ראגאווין, אבער דעם אמת וויל איך דיר זאגן, אז איך האלט עס אויך פאר א משוגעת, אז א הייפעלע מענשן ווי מיר, באהאלטן ערגעץ אין א וואלד זאלן וועלן ארויסברייבן פון דער ליטע די דייטשן מיט זייער גוואלדיקער מיליי־טערישער מאשין. די דייטשע יונקער־מאכט איז א זיכן קעפיקע שלאנג. וואס העלפט עס, ווען מיר פארשמייסן א לעמעמע, אז אנשטאט אים קומען צו א צענדליק אנדערע. מיר האבן טאקע אלע מוט, אבער מיר זיינען דאך נאר א קליינע גרופע!

— און וועמען האט די וועלט צו פאר־דאנקען אלע גרויסע באוועגונגען. אלע גרויסע רעוואלוציעס און איבערקערענישן אויב נים א קליינער הייפעלע מענשן?

— האט ראגאווין געפרעגט מיט בלייש־טשענדיקע אויגן, — עס פארשטייט זיך, אז יעדער גרויסער געדאנק קומט נים פון דער גאנצער פאלקס מאסע, נאר פון א קליין הייפעלע, וועלכע זוכט נאכדעם עס צו פארשפרייטן צווישן דעם פאלק. און איך בין זיכער, אז נים נאר וועט עס אונז געלונגען אויפצוואוועקן צום קאמף די איינוואוינער פון די אקופירטע געגנדן קענען די דייטשן, נאר מיר וועלן נאך ברייגנען צו א קאמף צווישן די דייטשן גופא. די יונקערס מוזן פארלירן.

— אהא, — האט סעמיאן געלאכט, גוטמוטיק, — ווען די עלייעס וואלטן געוואוסט וואס פאר א הייסן פריינט און געטרייער מיטקעמפער זיי האבן אין דעם רימאנער בארג ביי וואקנא!

— איך קעמף נים פאר די עלייס, נאר פאר מיינע איינענע אידן, — האט ראַ־גאווין גערעדט ערנסט, — די עלייעס זיי־נען גרויסע און מעכטיקע פעלקער, און זיי קאנען זיך פארגינען צו זאגן, אז זיי פירן מלחמה קעגן פאר קליינע נאציאנאליטע־טען, איך וויל אבער זאגן דעם אמת: איך קעמף קעגן די דייטשן נים פאר בערגיע און נים פאר פראנקרייך, נאר וויל זיי פייגלינג טאקע מיינע אידישע ברידער, און ווען איך זע ווי מען פייגלט אן ארימען און הילפלאזן אידן, וועל איך אים פארטיידיקן אפילו, ווען איך זאל דארפן באצאלן אפילו מיט מיין איי־גענעם לעבן.

— סאי ווי אבער בין איך צופרידן צו נעמען די זאך צו אן אפשטימונג איך וויל פרעגן יעדן איינציקן באזונדער, אויב ער וויל גיין מיט מיר ווייטער צוזאמען אין קאמף, אדער וויל זיך פון מיר שיי־דען.

— מען דארף נים פרעגן, — האט בלוישטיין געזאגט מיט א בייזער שטי־מע, קיינער פון די חברים וועט דיר נים פארלאזן — אלע פאר איינעם, און איינער פאר אלע!

ער האט נאר קוים געענדיקט ריידן, אלס אין הויז איז ארייגגעקומען איינער פון די חברים, וועלכער האט פריער גע־פעלט ביים טיש. ער איז געווען דוקא א דייטש, א דעזערטיר פון דער דייטשער ארמיי, וועלכער האט זיך אנגעשלאָסן אין ראגאווין'ס חברה און איז געווען א בלוט פיינט פון די יונקערס. מען האט אים גערופן דער "לאנגער אנטאן".

— פון וואנען קומסטו אנטאן? — האבן די חברים געפרעגט און אים ארומ־געריגלט פון אלע זייטן, — אין שטאט געווען?

— איך בין געווען אין שטאט, — האט אנטאן געענטפערט, — איך האב זיך פארקליידט ווי אן אלטער מאן און איך בין געגאנגען אויסשמעקן די לופט: איך בין געווען לעבן דער הויפט־קוואַרטיר פון דעם אויבער־קאמאנדיר, אבער וואס איך האב דערפארן וויל איך זאגן ראגאווינ'ען אונטער פיר אויגן.

שלמה ראגאווין האט אים אפגעפירט אן דער זייט.

— נו, וואס האסטו מיר צו זאגן? — האט ער געפרעגט נייגעריק.

— איך וויל אייך זאגן, — האט אנ־טאן געענטפערט, — אז איך האב דער־פארן אז מארגן פרי וועט אייך ביים גרויסן שטיין אין רימאנער וואלד דער־וואַרטן די גרעפין מאריע לואיזע, די פרוי פון דעם אויבער קאמאנדיר.

ראגאווינס געזיכט איז עטוואס בלאס געווארן. עס איז געווען קאנטיק, אז ער איז שטארק אויפגערעגט, נאר ער האט זיך גענומען מי אום זיין אויפרעגונג צור באהאלטן.

דעם אויבער קאמאנדיר'ס פרוי? — האט ער געפרעגט שטיל, אום קיינער פון די אנדערע חברים זאלן אים נים הערן, ווי אזוי ווייסטו עס?

— דורך איר קוטשער, — מיין פריינט, — האט דער לאנגער אנטאן גע־ענטפערט מיט א שמייכל, — אבער פאר־געס נים!

קאפיטל 20

צום ערשטן מאל זייט די איינוואוינער פון יענער געגנט געדיינקען, האט מען געזעען אויפ'ן פרימארגן א שיינעם אוו־טאמאביל, איבער דעם שטיינערנעם און בערגיק וועג צום רימאנער וואלד.

אנקומענדיק צום וואלד האט זיך דער אוטאמאביל אפגעשטעלט. דער שאפער איז אראפגעשפרונגען און האט אויפגע־פענט די טירל.

פון דער געשלאָסענער מאשין איז ארויסגעטראטן מאריע לואיזע, די גרעפין פון סעלמא.

— דו וועסט דא וואַרטן — האט זי געזאגט צום שאפער, — איך וועל באלד צוריקקומען.

און זי איז פארשוואונדן געווארן צווי־שען די בוימער.

דער וועג איז איר געווען באקאנט, דען זי פלעגט דא אפט פארן אויף יאגד. מיט פעסטע און זיכערע טריט איז זי געגאנ־גען צו דעם באשטימטן פלאץ, און פון ווייטן האט זי שוין דערזעען די הויכע און דארע געשטאלט פון שלמה ראגאווין.

— סטודענט ראגאווין, — האט זי געזאגט אלס זי איז צוגעקומען.

דער יונגערמאן האט זיך טיף פאר־נייגט.

— יא, — האט ער געענטפערט, — איך בין דער געוועזענער סטודענט פון בערלינער אוניווערסיטעט, און איצט גרעפ־פין, דערלויבט מיר אייך צו דאנקען פאר אלעס, וואס איר האט פאר מיר געטאן דא־מאלסט אין דער הויפט קוואַרטיר.

— און איך, — האט די גרעפין גע־זאגט, — בין געקומען אייך צו וואַרע־נען. מארגן וועט דער גאנצער רימאנער בארג זיין ארומגערינגלט פון סאלדאטן; מען וויל אייך נעמען געפאנגען, ראַ־גאווין, און אויב איר וועט אין צייט נים פארלאזן דעם דאזיקן פלאץ זייט איר א פארלארענער.

דער יונגערמאן האט איבערראשט אנ־געקוקט די גרעפין און אריסטאקראטישע פרוי.

— מיט וואס האב איך זיך פאר־דינט ביי אייך, גרעפין, — האט ער גע־רעדט מיט א נידריקער שטימע, — אז איר זאלט קומען מיר וואַרענען, מיר, אן ארימען און ארויסגעשטויסענעם אידן, קענן וועמען די מיליטערישע מאכט האט דערקלערט קריג.

און ער האט זיך אראפגעלאָזן פאר איר אויף די קני און מיט גרויס רעספעקט האט ער אנגענומען איר האנט. אויף וועלכער ער האט אפגעדריקט א קוש.

א זיסער ציטער איז דורכגעלאָפן דעם גאנצן קערפער פון דער אריסטאקראטי־שער פרוי.

לאנגזאם האט זי פון אים צוריקגעצוי־גען איר האנט, און זי האט עס ארויפגע־לייגט אויף איר ברוסט.

(פארטזעצונג קומט)

היינט אויף דער ראדיאָ

CKY

ווינניפעג

3.00—מוזיק.
8.00—טרובאדורס.
8.30—קאנסערוואטיווע פארטיי. טשיין.
10.00—פאמיליע נאכט פיטשור.

CJRW 499.7

פלעמינג

5.40—מוזיק.
6.15—אנקל פיטער.

CJGX 650

יארקטאן

7.15—פארמערס פריירי ראדיא שעה.

WDAF 610

6.00—קענזאס סיטי. מוזיקאל. פראגראם
6.30—קענזאס סיטי. קאנצערט ארקעסט.

WFAA 800

7.00—דאלאס. אוונט מעלאדיעס.

WMAQ 670

8.00—שיקאגא. קלאסיקס.

WBBM 770

8.00—שיקאגא. מוזיקאל. פראגראם.

WLW 700

9.00—סינסינאטי. פינאנס רעוויו.
10.00—סינסינאטי. ארקעסטער.
10.45—סינסינאטי. פראגראם.
11.00—סינסינאטי. ארקעסטער.

NEW PALACE THEATRE

"מענער אָן פרויען"

היינט

עטוואס אנדערש אין ריידנדע בילדער אויך

ריידנדיקע קאמעדיע, פאקס נייעס

אין פעלעס טעאטער

"מענער אָן פרויען", איז דער נאמען פון דעם בילד וואס ווערט געווזיין היינט אין פעלעס טעאטער. דאס איז א העכסט שפאנענד און אינטערעסאנט דורכאויס ריידנדיק בילד, וואס איז געווזיין געווארן אין די סאמע נעעסטע טעאטערס, וואו מענשן האבן עס באוואונדערט.

דאס דאזיקע בילד שטעלט מיט זיך פאר עטוואס אנדערש אין ריידנדיקע בילד דער. עס ווערט אויך געווזיין אין ריידנדיקע קאמעדיע און פאקס נייעס.

עדמאָנטאָנער נייעס

די ליטעראַרישע סעקציע פון דעם ער־מאנטאנער דראמאטישן קרייז פירט דורך איר ארבעט נאנץ סיסטעמאטיש. דער דרי־טער "קיבעצער", איז דורכגעפירט געווארן וונטאג אונט, דעם 13טן יולי נים מיט ווייניקער דערפאלג, ווי די ערשטע צוויי נומערן. מער מיטארבעטער זיינען צוגע־קומען.

דער קאמיטעט, וועלכער איז צוזאמענ־געשטעלט פון ה. הילדער, א. ווינגאַראַד־סקי און מרס. ה. הילדער האט צוגעגרייט די טעכנישע זייט.

די ליטעראַרישע־קיבעץ אפטיילונג איז דורכגעפירט געווארן־פון י. מ. זיווין, דער דאקטאר; מיטארבעטער: דר. ל. רודיני, ב. לאסאווסקי, א. פיאלקאוו, ה. הילדער, א. ווינגאַראַדסקי און ס. זיווין.

די טשין זיינען געווען פיין געגרייט און די נעסט, ארום 50 פערזאן, האבן אויסגעהערט דעם קיבעצער ביז'ן סוף, ווי צוגעשמידטע צו זייערע פלעצער. מרס. ק. בערנשטיין צום נומער קיבעצער, וועל־כער וועט דורכגעפירט ווערן אין דער נאָ־ע־טער צוקונפט.

ה. הילדער

בערל ליכאָוועצקי ע"ה

מיר דריקן אויס אונזער טיפ־סטען מיטגעפיל צו דער פרוי און קינדער אין דער נאנצער פאמי־ליע אין זייער גרויסן פארלוסט. מיר ווינשן זיי אלעמען גע־טרייסט צו ווערן און מער פון קיין צער ניט וויסן.

כני עזרא פרי לאָאן אסס'ן

יצחק ראָזנשטאָק ע"ה

מיר דריקן אויס אונזער טיפ־סטען מיטגעפיל צו דער פרוי און קינדער אין זייער גרויסן פאר־לוסט. מיר ווינשן זיי געטרייסט צו ווערן און מער פון קיין צער ניט וויסן.

חברה לינת הצדק וביקור חולים

אף ווינניפעג

דוב בערג ע"ה

מיר דריקן אויס אונזער טיפ־סטען מיטגעפיל צו דער פרוי און קינדער אין זייער גרויסן פארלוסט. מיט ווינשן זיי גע־טרייסט צו ווערן און מער פון קיין צער ניט וויסן.

חברה לינת הצדק וביקור חולים

אף ווינניפעג

מרס. א. גיבס ע"ה

(קרי־שטאָ, סאסק)

אין טיף טרויער אויף דעם האַרצרייסנדיקן אומגליק דריקן מיר אויס אונזער טיפסטן מיט־קינדער. מיר ווינשן זיי געטרייסט צו ווערן און מער פון קיין צער ניט וויסן.

מר. און מרס. ל. נאדלער

שאנאוואן, סאסק.

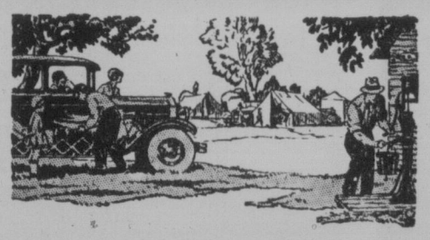

ווען איר פארט צו אייער פיקניק

נעמט מיט זיך

פערלמאנס קוואליטי קאָרן ברויט

ספעציעל פאר סענדוויטשעס

איר וועט זיך דערמיט פארשפארן פיל ארבעט און האבן גרויס פארגעניגן.

אונזער פינף־און־צוואנציק יאריקע דערפארונג אין ניו־יארק גיט אונז די מעגלאכקייט צו באקן ברויט און צוטעלן עס צו די ווינניפעער אי־דישע היימען, וואס מיר זיינען זי־כער אז איר האט נאך אזא ברויט ניט געגעסן.

PERLMANS QUALITY BAKERY
16 P.Q.B. OZ
510 SELKIRK AVE. PHONE 51488

ווען איר פלאנעוועט אייער פיקניק

זעט אז איר זאלט האבן אונזער געבעקס. זאגט אונזער דרייווער

אדער טעלעפאָנירט 51 488

Perlman's Quality Bakery

JULIUS PERLMAN, Manager

510 Selkirk Ave. Phone 51 488

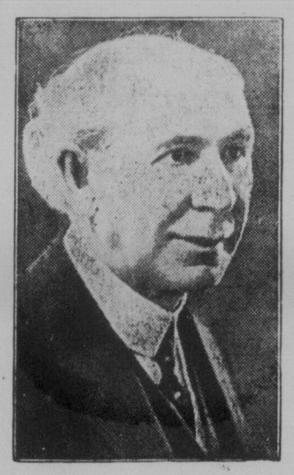

ס'איז צייט

פאר אן ענדערונג

גיט קאנאדע א געלעגנהייט

שטימם קאָנסערוואטיוו

דעם 28טן יולי

דערוויילט

ראָדזשערס

צו פארטרעטן

סאוט ווינניפעג

Published by authority of Hon. Chairman, W. Sanford Evans; Chairman, H. B. Shaw; Vice-Chairman, F. M. Bastin, Winnipeg South Conservative Campaign Com.

דערוויילט א. היפס פאר'ן פארלאמענט

קאנדידאט פון דער אינדעפענדענט לייבאָר פארטיי

מיטוואך אָוונט דעם 23-טן יולי

גרויסער אידישער

מאס-מיטינג

אין פריץ אינסטיטוט

418 אבערדין עוועניו

רעדנערס:

י. העסטרין, אלד. דוש. בלומבערג, י. א. טשערניאק, מ. אווערבאך, דר. ב. וויקטאר און א. א. היפס

מ. א. גרעי, פארזיצער

אידישער קאמיטעט פאר דער ווידערוויילונג פון א. א. היפס

:: צו פערזענלאכעס ::

PERSONAL

SIMPSON & COMPANY
בייליפס
לייסענסד און באנדער
ה. סימפסאן, מענעדזשער
404 McINTYRE BLOCK PH. 88 008

געלט!
פאר אייערע באלדיקע נויטן
$50 ביז $500
צווילף מאנאטן צו באצאלן עס צוריק.
ריזאנייבל רייטס. פינאנסלאכע באהאנדלונג.
שטריינג. פארטרויליכ
אפן טעגלאך ביז 7.30 נאכמיטאג.
General Loan and Insurance Agency
718 Somerset Block, Winnipeg
Phone 24 789

R. B. ORMISTON
פלאָריסט
צוויי סטארס צו אייער באדינונג
96 Osborne St., Phone 42 386
340 Portage Ave., Phone 24 791
בקומען טעלעגראפירט איבעראל

פאנדיישאָנס פאר מצבות נעמאכט און פארריכט פאר אייער צופרידנהייט.
JOHN SCHALER
Phone 5993921

A. MUIR
אוטאָריזירטער
דוקא פיניש־ינג סטייזאן
פענדערס און באריי רעפיערס
376 FURBY ST.
PH. 33 255

לייף אינשורענס
בעסער צו האבן א פאליסי און נים האבן עס, אייערער דארפן דאס און נים האבן..
P. A. TEMPLETON
807 Electric Railway Chambers
Phone 89 688

מיר דעליווערן
מיר האלטן א פולשטענדיק סטאק פון קרימס, פאודערס, פאטענטירטע מעדיצי־נען און א. וו. מיר קומען נאך פרעסקריפ־שאנס און מיר דעליווערן צו יעדער צייט. מעיל אדרעסס פינקטיקלאר אויסגעפילט.
SERVICE DRUG STORE
962 Main St. at Selkirk. Phone 55 354

אינשורענס
די עלטסטע און ראיעלסטע לעבנס, פייער און אוטומאביל קאמפאניס.
ריל עסטייט
שנעלע, ארנולאכע באהאנדלונג פאר קויפער און פארקויפער. מארטגערזשעס און לאָאנס אונזער ספעציאליטעט.
שיפס קארטן און געלט שיקונג
דורך "באלטיק אמעריקא ליין".
געשעפט געלעגנהייטן
דער גרעסטער אויסוואל פון גוטע גע־שעפטן אין שטאט און אין קאנסרי.
עס וועט זיך אייך באצאלן זעען
ה. פערלמאן און נ. זעלטשען
MUTUAL AGENCIES
796 Main Street Phone 51 000

:: צו פארענטן ::

FOR RENT

צו פארענטן א הויז אין 472 פריטשארד עווענוי. זיך ווענדן אין 466 באראוס עווענוי, סוויט 3.

צו פארענטן 3 און 4 רום סוויטס פול מאדערן מיט עלעקטריק ריינדזשעס מיט שטענדיקע הייסע וואסער. ביליקע רענט. טעלעפאָנירט 254 51. ל. ראזנבלאט.

צו פארענטן איינע אדער צוויי־רומס אין 446 קאלעדזש עווע., מיט אלע באקווע־לאכקייטן, טעלעפאָנירט 786 55.

ווינניפעג ביטש
פוירנישד קאטעדזש צו פארענטן
ריינער קאטעדזש, נאענט צום לייק, מיט אלע באקווע־מלאכקייטן. איין און האלץ פאר'ן סעזאָן פריי. רענט ביליק 23 אוק קטריט. טעל. 21626. אין אוונט 511 55.

צו סובלעטן א דריי רום סוויט אין פאר־מען אפארטמענטס אדער צו אויסבייטן אויף א פינף רום קאטעדזש. טעלעפאָנירט 29 077.

ארבעטער פארלאנגט

HELP WANTED

פארלאנגט אן עקספיריענסד קלערק פאר א דזשענעראל סטאָר, מוז קאנען ריידן אונגאריש און ענגליש; שרייבט וויפל גע־האלט פארלאנגט און גיט אן רעפערענסעס, זיך ווענדן צו "ראס אידישע וואַרט" באקס 564.

מיר האבן פלאץ אין אונזער אר־ווערטייזינג דעפארטמענט פאר א יונגן מאן, וועלכער קאן גוט ענגליש און אידיש. מוז זיין ווייליק צו אר־בעטן און לערנען די ביזנעס. קיין אנדערער זאל זיך נים ווענדן. קומט אין אונזער אדווערטייזינג דעפארטמענט יעדן טאג פונף אזיי־גער נאכמיטאג (חוץ שבת און זונ־טאג), און פרעגט פאר מר. מיינס.

געשעפט געלעגנהייטן

Business Opportunities

צו פארקויפן אן ערשט קלאסיקע גוט ניי־ענדיקע סעקאנד הענד קלאדינג ביזנעס. איינגנטימער מוז פארלאזן די שטאט. ווענט פארקויפן פאר $600 קעש. זיך ווענדן אין 389 נאטר דיים עוועניו.

:: צו פארקויפן ::

FOR SALE

פול מאדערנער קאטעדזש פון 7 צימערן 2 בלאק פון מיין סטריט, נאענט פון פרץ שול אדער תלמוד תורה. א ריכטיקער בארגען פאר איבערצוצן פאר בלויז $3.000 פאר דער וואך בלויז.

דזשענעראל סטאק אין א פראגרעסיוון פארמינג דיסטריקט, $15.000 סטאק מיט יערלאכן אומזאץ פון $50.000, צו פאר־בייטן פאר 320 אקער לאנד ביז 25 מייל פון ווינניפעג. מעג זיין קולטיווירט אדער נים. דאס איז א גלענצנדע געלעגנהייט פאר אימיגן צו באציען א זייער גוטע ביז־נעס. האנדלט שנעל.

סוויטס צו פארענטן אין פארשיידענע בלאקס אין דער נארט ענד.

אינשורענס פאר אלערליי צוועקן. געלט צו לייען אויף 6½ פראצענט.

Sheps Agencies Ltd.
804 מיין סטריט
טעלעפאָנס 761 55 און 807 53

הייזער צו פארקויפן
אבערדין עווע., 6 רומס, סוער און וואסער גאראדזש, $2.000.
GIBBS & McCREA
415 Somerset Blk., Phone 29 439

* * * * * * * * * * * * * * * * *
* לייענט "ראס אידישע וואַרט", אייער *
* איינענע צייטונג, נערדוקט אין אונ' *
* זער איינענער שפראך, פאר מאנאטן *
* איינענע אינטערעסן פארשפרייט אין *
* אלע אידישע היימען פון ווינניפעג און *
* מערב קאנאדע. *
* * * * * * * * * * * * * * * * *