本報抗戰電訊

▲重慶訪員電

◎江西我軍廿四日一度攻入鷹潭．毀壞敵人之防禦工事後．自動退出．廿五日攻至貴溪．埠前至埠內．起火多處．

◎我軍事部稱．我軍仍在進攻臨川中．據觀察者之批評．倘貴溪與臨川收復．則倭寇須要退回南昌．

◎山東西南部定陶以南．王庄附近之倭賊披猖．我第八路軍與之苦戰．

◎浙江我軍撤離新昌後．與敵戰於乘梁．河南省南部我軍．襲擊新港西北倭賊之運輸．殲倭寇百餘．

◎山西我軍猛攻陵川．倭賊死亡逾千．殘敵突圍向長治敗走．我軍啣尾追剿．

◎重慶對于威持報告．謂我軍在江西開始總反攻事．并無官訊提及．

本報最近收(音)消息

△英婦發出公道言語

△重慶廣播—中央社消息。英國聯合助華會主席克立甫斯夫人。近日演說。謂吾人對於中國之抗戰。不應徒發欽羨之空言。應出於實際之行動。英人如能明瞭中國所做之工作爲何。則整個情形必能改進查英國聯合助華會。現由前香港主教領導工作。

△我新設工廠數十處

△重慶廣播—政府代言人稱。自由中國區。於近數星期間。新開工廠達數十家。其中包括汽油替代品製煉廠。鑄鉄廠。及煉鋼廠等。投資於製鋼設備者。有私人資本二千萬元。及政彼資本四千萬元。證明人民信心加强。

△內地物價開始下降

△重慶廣播—陪都於去年夏季。不斷被倭機空襲。商店炸毀後。店主以其聯炸損失。加諸物價之上。以致價格飛漲。今年夏季空襲減少。物價遂亦繼續低降。

△重慶廣播—行政院蒙藏委員會副委員長趙丕廉。昨由甘肅蘭州抵達陪都。將由此間前往西安。轉赴山西省西部。與第二戰區司令長官閻錫山會晤。

△雲南大理將辦日報

△重慶廣播—昆明電。雲南省西部之大理府。爲滇西貿易中心。亦爲滇緬路之所經。現該地即將開辦日報一家。定名爲滇西日報。

△重慶報界歡迎瞿利

△重慶廣播—重慶各報。對瞿利二次來華。一致表歡迎。大公報謂中國未在於崩潰之邊緣。助華即可以增强聯軍之力量。中國人民所以大惑不解者。乃美國參戰後。助華反不如前。同時中國人民。感覺蘇俄必須增强。祇有太平洋方面。增加動作。然後可以防止日本之暴動。中國所需之援助。乃具体化之援助。

中央日報則謂瞿利來華之意義。等於太平洋戰局增加中國最後勝利之信念。如中國得有供給。當繼續抗戰到底。

△外交協會電迎偉奇

△重慶廣播—重慶國民外交協會。致電美國前共和黨候選總統偉奇。歡迎其赴華參觀之提議。

△重慶廣播—蔣夫人致電英國皇后。感謝英國婦女協助抗戰。

△我與墨國邦交增進

△重慶廣播—自墨西哥對軸心宣戰後。中墨邦交日漸增進。墨國華僑之待遇。已大加改善。墨國舉行對軸心宣戰儀式。中國駐墨公使亦被邀參。並高呼中國及墨國萬歲之口號。

△重慶被炸

△倭機多被擊落

△重慶—倭機昨晚襲擊重慶。爲今歲首次。惟中途被美空軍戰鬥機截擊。結果祇有少數入城。在城郊微施破毀。下彈均無命中。據查是役倭機。由漢口起飛。共有五十架。但能抵達開戀河。重慶對岸之江北者。祇有廿七架。其中有四機至重慶空際。向西飛去。或被美機截擊。至空戰成績如何。未有報告。

●美府與鐵路局商議

華盛頓廿六日電。戰務部是日發言人謂。政府已與鐵路當局相與接洽。要求火車鐵路公司。特別預備列車。以載運一千五拾萬箱之罐頭食物。從太平洋沿岸。運往美國國內軍士之用。如此政府又可節省運輸費一百五十萬元云。

●美國軍械出產大增

華盛頓廿六日電。是日美國戰時軍需生產部長拿路臣將美國最近軍械出產之情形報告國會。謂自去年十壹月以來。美國軍械出產大增。比前加三倍。茲將過去八個月中。美國軍械品每一月出產數量列後。各式飛机大概四千架。各種大砲反攻唐克車砲約二千門。机鎗五萬挺以上。手提机關鎗五萬五千挺以上。各種輕重唐克車一千五百輛以上。以上之報告。僅就一個月內之軍械出產。國會議員。聞此報告。大爲雀躍。均稱拿路臣之功。而上院議員伊連打氏更稱。吾相信全國除拿路臣氏外。無人有此才能。幹此著名功績云

●倭賊虐待香港白人

羅連哥馬克斯廿貳日電(被阻遲)。統壹社記者威路遜氏。由香港行抵此間。謂倭寇佔據香港後。由聖誕節至正月五日。壹連十餘天。香港情形極亂。其時倭寇因急於應付守軍。亂拘「敵僑」。常將英。美。荷僑民。逐入下等碼頭旅店。恒見六尺濶九尺長之小房。即容納「敵僑」六名。

據稱香港戰事。以聖斯提芬學院與瑪梨瑙天主教女學附近之交綏。最爲猛烈。事後倭寇曾將聖瑪梨瑙女校之神甫。全數鎖於車房內數日云

●美青年空軍欲試鋒

駐英國美空中炮台司令部廿四號電。美青年空軍一隊。多在廿歲左右。有等是商場。學校。及公共服務人員出身者。其隊長僅廿七歲。各人多喜歡駕保安廠出產之空中炮台。已經訓練成熟。躍躍欲試。待命前往德國作毀滅工作云。

●埃及英軍兩處退却

倫敦廿五號電。今日當局稱。英軍在埃及前線有壹二處撤退。以避敵炮之猛烈進攻。

●英美空軍聯合作戰

倫敦廿七號電。英美機隊昨日聯合往襲法岸三次。發生空中劇戰。第壹次德戰機廿架起抗。第二次十二架。第三次十五架。結果德機被擊落九架外。另傷甚多。英機損失三架。至夜間輕重轟炸機襲調斯卜。投四千磅重之巨彈。每彈能毀全壹個部落之樓宇。該埠隨發生大火。美空軍駕噴火式戰機參戰。甚爲活躍。根據租借案。英美軍械得以互用。動作亦一致。但美空軍指揮獨立。

●英民要求第二戰綫

倫敦廿七日電。昨日倫敦民衆在答拉法加空場開大會。參加者六萬人。工黨議員演講。謂防碍展開第二戰綫者。無異幫助希特勒。被取締之工人日報編輯稱。謂此次之召集。是因人民不滿第二戰綫之問題。人民對此言而不行之情形。甚爲忿怒云。又工黨議員加斯特對人民警告。謂向歐陸之反攻或激起德向英崙進攻。致人民受空前未有之痛苦。汝等準備接受此種艱危否。民衆即高呼答曰「是」。又英礦工會總理老沙。代表礦工說。謂礦工人一致贊成第二戰綫。

▲朱英三先生醫師之良也

氏臥病數月。歷醫罔效。後延朱英三先生醫治。斷爲帶脈不收。經脈內陷症。惟手足凍過肘膝。醫治頗難。朱先生前學醫於廣州市蠔畔街安徽會館內老醫生關澄弼所開之中醫學堂。據朱先生說。其師關澄弼云。此症凍過肘膝。陳修園謂爲不治之症。但不治之中。亦有可治之法在。未可罷手。惟同道中人。每遇此症。因其凍過肘膝。多投以四逆湯。然四逆湯非對症之藥。即使治愈。亦難免手攤足跛之廢疾。以其血虛火烈。灼傷筋脉故也。余用我家祖傳遺法。曾醫愈數人。手足無傷云云。聞關澄弼教授門徒。前後合計數百人。朱先生爲關門數高足之一。不過先生學醫後。復入廣東高等師範學校研究教育。自師範畢業以來。一向擔任教職。不專以醫業行世耳。氏得友人介紹。請求朱先生醫治。服藥數十劑。轉危爲安。不獨愈我沉疴。且能使我手足安全。朱先生是眞醫師之良也。氏感朱先生起廢之功。無以爲報。謹誌數言於報端。以表揚朱先生之醫術。且爲同病者告焉

新會瀧水口廖偉嬸謹啟

△粵東朱杏林堂丸藥發售

◎勞工清補丸　每樽二元
◎勞傷補養丸　每樽五元
◎痰飲喘咳丸　(寒咳用)每樽壹元
◎燥熱咳丸　(熱咳用)每樽壹元貳五
◎咳出痰血內傷丸　(內傷咳用)每樽五元
◎風濕痛痺丸　每樽壹元
◎血症善後調養丸　每樽五元

外埠寄藥。另加郵費。凡本堂發售丸藥代理處。在雲高華埠片打街東104號五洲藥房。

羊城關澄弼授徒朱英三寓雲高華埠喜市定街東三五五號雲林學校
ENG CHOW CO. 104 PENDER ST. E. VANCOUVER, B.C.

▲餐館大犧牲出賣

「Alta省Lacombe埠PUBLIC CAFE餐館係馬能友馬能受余童禮馬景本仝做傢私各樣齊備生意極好現各伴志向別圖自願取價僅係壹千六百五十元另行点貨如有人欲營斯業者請速移玉前來就商決無食言」

馬能友字

▲恭頌趙社鴻醫術高超

敬者弟染濕毒有卅餘年之久屢醫罔効後聞趙社鴻醫生醫術高超旋入醫院請趙先生調治月餘果然名不虛傳藥到回春今已全愈出院餉恩戴德無以爲報又蒙各兄弟戚友嬸姆姑嫂姊妹贈以果品生花到院慰問感德之餘特登報端藉鳴謝悃並爲趙社鴻先生介紹焉

岑嘉旺恭頌

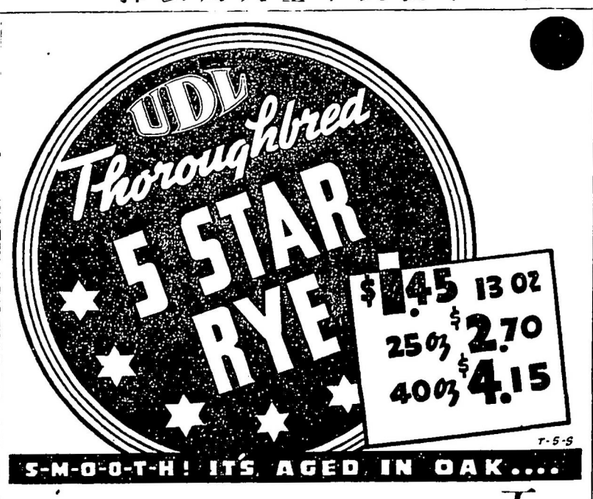

五星嘹
蘆酒
十三盎沙　壹元四五
廿五盎沙　二元七毫
四十盎沙　四元一五

〔此告白不是丕是詩省政府或酒局所登載〕

△尋人廣告

敬者弟有舍姪錦什字職修離埠多年未知何在今有要事待商如有兄弟親朋知其住址仰祈來字報及不勝感德倘其本人見字祈速來音爲盼

609 Main St.
Vancouver, B.C.
黃顯學啓

New Harbour Room
新哈吧旅館
139 Cordova St. E.
Phone MA. 6665

欲住好房者請來新哈吧

新置摩登傢私
地方清潔靜局
冷熱水頭齊備
光線氣候通爽
租比華區猶廉

司理人關元瀚謹啓

MANUFACTURERS LIFE INSURANCE CO.
REPRESENTATIVE
HARRY JAMES
25 PENDER ST. W., VANCOUVER, B.C.
PACIFIC 8443

新購人壽保險之變更

逕啟者。據財政部長耀士利氏近日在國會宣佈。新購人壽保險憑單費之變更辦法。直至壹百元爲最高之限度者。可歸入新所得稅之强迫貯蓄部份保險費免稅範圍。可以別法擴大。但其主要條款。係自預算案宣布後之新購人壽保險。許可第一年保險費之一半。扣除一百元爲限。隨後則可扣除全數。亦至一百元爲限。

製造家人壽保險公司
代理吳國華謹啓

合生隆記國貨商店
HOP SANG LUNG KEE & CO.
79 PENDER ST. E., VANCOUVER, B.C.

油糖茶米　雜貨竹器
日常食品　接續應市
總代理中國化學工業社出品
(味生)是國貨調味粉中之異軍突起者。。。
質純味鮮貨精價廉勝過任何公司出品
◎新電話 PAcific 5845

▲域多利中華商會卅一年職員表

執行委員　周家超　關祝華　鄧錫文　李華鉗　關元恩
常務委員　鄧錫文
候補委員　徐星河　溫光祥
監察委員　關瑞生　湯龍駰　李豪伯
候補監察　馬呈瑞　周成鉅
中文書記　周廣雄　林灼如
西文書記　劉光祖　雷裕益
財政員　李根　陳昆　徐秩燕