銀 案
文·李知主

一〇五〇：義不忘本明星緣薄姬

袁少德早已是日港大資本家，他比香港那個仇大亨虛名小，而大洋公司財團，在今日東京已經數得上名了。電影電視部，現在正在拍製陳叔挨的著作，改定名爲「委屈求全」，由雪姬、良子、林玉樓三大明星同招考的新星主演。沒想到瑪麗夜總會的第一名只紅了四個月頭名的美麗舞女，上田歌子，竟給做電影和唱片的財團看中了，並且已訂了約。他在旁聽了，暗中後悔。口對心說：

「我初見她，原已想到物色她入大洋公司，誰知不過兩星期，拖過去了，人家已拉了過去！」他表面上淡然處之，只有這個心有七竅的「青城大俠」包雨生，看出他的焦急來。因爲近年日本走紅的明星，都是出自無意中的「星探」之獵獲物，即現在公司的台柱良子與林玉樓，得了巴黎獎，不也是雪姬在無意中，船上發現的麼。袁少德並不細問上田訂約之事，只隨意地說：「那你也要和小冰一樣，離開瑪麗了？」——「是呀！」她俏皮地一笑。

當晚聚會後，上田歌子要請大家去瑪麗夜總會玩玩，小冰同威廉當然不去，兩個告辭。包雨生同例只去坐坐飲點咖啡，他根本不會跳舞。現在興致來了，願意參加。於是袁少德仍然是上田的男伴，陳叔挨和若月，三男二女，同來瑪麗夜總會。坐定後，瑪麗過來告訴大家：「我家威廉荒唐，已有人告訴我他和小冰住了家了。」衆人勸她放寬心，說「小冰對威廉反而有益。」上田歌子照常在此做生意伴舞陪酒，她說：「等兩個月後拍片再請假。」同袁少德跳了一隻舞後，她過其他枱子了。瑪麗等她走後，告訴袁少德：

「變得快，現在等她坐一坐的，就有五個財團公司的主持人。」包雨生嘆道：「你我都是華僑，你應好好利用她的交際，多結識中年大亨和二世祖。」瑪麗道謝後，對包雨生道：「我介紹一個新人給先生陪坐，是三天前上班的一個珠圓玉潤的日韓父母的姑娘。」

說着便傳話，來了一個少奶奶型二十多歲長身柳腰的小姐，西洋晚服，粉頸如雪，杏眼桃腮，藝名五柳腸子。

包雨生讓她坐近，細看她的眉心眼角，她竟能說中國北方話：「我祖父母是滿洲退來日本的，家中都能說東北話。」

「對我最方便！」包雨生同她舉杯：「請飲一口！」一見如故，這腸子已聽瑪麗說過——「此人是開嘉陵酒樓的老板。」擠坐在沙發角，她暗感覺這包先生的手不老實。

風言風語
峰倫

保証不蝕本
油蔴地小輪再獲專利權。也等於封了蝕本門。

暫難估計
香港仔填海耗資億餘元。收益却無法估計。

也是好事
怡和控股公司轉移至百慕達。
在同業來說，這是少了競爭。

鐵手豪
現代江湖實錄之四　田長軟

三四三：雞食放光虫

上車之後，阿占鬆手，曰：「漏爆朱，我吊你老母！你幾卵寸唔！」

漏爆朱索一輪氣，曰：「兄弟，乜環境？」

阿占冷笑曰：「乜環境，帶你返去再講，精你就乖乖地，不可多事，你明唎！」

漏爆朱個心十五十六，不敢出聲。隔一陣，又曰：「兄弟，你因乜事搞我，有乜唔妥？」

阿占曰：「我講過不可出聲！」又一手扣住佢腰眼大穴，漏爆朱尚未驚完，阿占指力又在佢體內生效，只覺得全身骨節寸斷，痛到標冷汗。

阿占曰：「我講過，不得出聲，唔聽笛，等你受下苦！」

形勢比人强，漏爆朱不敢再出聲，心中甚爲疑懼，但可以肯定對方並非衙門中人，時在晚上，對方亦替佢戴上一副特製眼鏡，眼前漆黑一片，無法視物，再加上對方手法奇特，兩隻手指有如鐵鉗，一鉗腰眼，半邊身麻木兼上劇痛攻心，唔通係傳說中的點穴？

不久，部車駛返仁義堂設於郊區之架步，阿占將漏爆朱帶入密室，先施下馬威，運指如鉤，取佢斷魂穴，手指一鎖一扣！

漏爆朱大叫一聲，全身抽筋，倒在地上，兩眼翻白，只覺身體以外，有如千刀萬剮一樣，整個人就倒在地上碌來碌去。

一分鐘後，漏爆朱已經有氣出冇氣入，全身上下濕透，標冷汗更兼標尿。

阿占等佢牽蝦一樣索了五分鐘，喝曰：「漏爆朱，滋味如何？不俗呀，然否？」

漏爆朱喘着氣，曰：「大佬，何以要咁對我？」

阿占曰：「你自己雞食放光虫。」

漏爆朱曰：「大佬，你即使攞命，都要畀我知道因乜而死。」

兩代人
幸海

一八九：讓自己冷却

「你叫我不說就不說！」繼明無可如何地說。他不明白，在如此充滿醃䏝不快的時刻，竟讓秀秀的投懷和婉轉而又有表情的話語溶化解掉。相反，認爲她的誤中陷阱，自己也應負幾分責任。再想到槐叔、槐嬸的暗許，他們的期待，他便不再計較昨夜發生的意外了。

得到他的諒解，秀秀豎起一隻手來：「以後，不會再有同樣的事情發生了！」

繼明說：「我担憂的是錦華不肯罷休！」

秀秀激憤地說：「讓他佔了便宜，我不追究已萬幸，還要不罷休？」

繼明說：「聽錦田說，錦華是痴痴迷迷愛你，他非要得到你做妻子不可！」

「癩蛤蟆想吃天鵝肉！」她既冷冷而又不屑地說。

「他不是已吃到了嗎？」

「你——」秀秀生氣地橫瞪他一眼。

「對不起，這只不過一時口快！」

秀秀忽然把他擁抱得緊緊，說：「繼明，爲表示我對你一片愛心，我……」話未說完便狂熱吻他……接受這樣的熱吻，繼明的心懷熾熱，血液沸騰。但有另外一股——所愛的人讓別人分享，如今留下來的是愛情賸餘的輕微恥辱感滲雜着……這種感覺的擴大，便漸漸澆滅熾熱情心，也使他有冷靜的餘緒，想到一些男女關係問題。一個習武練氣修心的人，是善於操縱自己的。就在這秀秀熱情許身之時，他設法退却，抽身而起走去冰箱，取兩瓶冷藏的汽水，自己喝飲一瓶，另一瓶遞給秀秀。

接過汽水，秀秀臉泛幾分失望：「你不要——」

「讓我們冷靜一下，」繼明說：「我不打算乘人之危而幹荒唐事！」

「自願的，爲證明我愛你……」

「我們不應在這時候做這種事，應好好在事業上合作。」

心魔
浪浩

五七：他想跑了

穎靈睜開眼睛，發覺天已亮了！但她仍然坐在汽車上，手上仍然戴着手扣，身邊仍然坐着馬魂！

山坡下的汽車已越來越近，馬達聲也越來越大了。顯然，那汽車是朝着這裡駛來的！這裡即使不是目的地，它一定會經過。——這是一個難得的機會呀！剛才，我已錯過了一次機會，這一次不能錯失了！……

穎靈的一顆心隨着越來越近的馬達聲而加劇了跳動，她又緊張起來了。

她悄悄地側眼望望馬魂，他也繃着臉，緊張地留心着她的舉動。

——無論如何，我這一次非博一博不可！

她仍然疲憊，仍然頭昏腦脹，仍然口渴，仍然緊張、驚悸、惶恐，半個多小時的淺眠並未能使她恢復精力，但是，天邊的光亮和漸漸接近的車聲是她新的勇氣和信心，她決定豁出去，爲自己尋找一條生路！那私家車已在斜坡的盡頭出現，離穎靈的車子只有一百碼左右。這時，馬魂開動了馬達——他想跑了！

絲連
懷楚

一五〇：不嫌年紀衰老

「我從來沒有想過會嫌你老的，」李良安慰她，「我何嘗不也已老了？而且，我應該比你還要老。」

她默然不作聲，像在想什麼心事似的。

「老，是自然規律，」李良進一步安慰她，「情，是不會衰老的，只要這情，是純眞，就能永恒。我常常在想，人生的道路有限，但眞正的愛的道路，應是無限延長的。我也曾對你說過，在我有限的生命裡，偏偏注入對你無限的愛，你記得嗎？你相信嗎？」

「我當然記得，也當然相信。」她抬起頭，「但是，我若太老時，就有自卑感，總覺得配不起你。你還記得嗎？我的鄰居不是對我說過了，你像三十多歲的人而已，我彷彿成了老大姐了，不像是和你同年的同學啊！」

「別爲這些小事傷心，人的心境最重要，心境年輕了，就不怕歲數大了。」

「唉！你這只是安慰我而已！」她嘆息道。

蕭劍紅顏
文·石錢　圖·秋鳳

三：神聖使命

光照斗道：「徐兄吉人天相，而且機智絕倫，自有辦法脫離魔掌，咱們實在不必過於担心！」

杞紫薇不安地道：「剛才咱們應該再等等他！」

光照斗道：「等不等他於事無補，而且……」

杞紫薇道：「而且什麼？」

「而且萬一讓對方追上來，反要辜負各路英雄對咱們的期望！」

光照斗道：「你莫忘記，咱們肩有神聖的使命在身！」

杞紫薇吸了一口氣，道：「不錯，咱們還是快去報訊吧！只是，只是他們如今不知如何了！」

「也許上天可憐，在危急時，來了救兵也未定！」

「哼，這時候，那來的救兵？」

光照斗凜然道：「師妹，假如沒有救兵的話，咱們更加不能耽誤，要趕在他們下山之前，去通知同道，使他們有所準備！」

杞紫薇心頭一懍，忙道：「三師兄說得是，咱們快走吧！嗯，你準備到那裡通知同道？」

離黃山四百里的宣城，除了以宣紙馳名天下之外，尚有一座武林人士知名的三槐山莊！

三槐山莊在宣城東郊，莊主是三位兄弟，老大姓王名鎭東，老二震西，老三振南，三兄弟都有一身武功，早年曾渡江殲滅梅花寨！

當年梅花寨共有五位寨主，都是綠林中的凶狠之輩，手下也有上千個人，但被王氏三兄弟率領百餘名莊內的子弟兵，殺得一蹶不振，那五位寨主死了三個，餘下兩個從此也不知所終，自此之後，三槐山莊即爲武林側目！

王鎭東兄弟名頭雖大，但他們的家業更大，各地生意繁多，因此少與武林人士來往，不過三兄弟都是樂善好施之輩，常有同道因盤川上門，王氏兄弟必解囊相助，絕不令人失望，是故聲譽頗佳！

由於三槐山莊距離黃山最近，因此光照斗決定先去那裡！（八九）

大塊小品
叔曉

小富由儉？

古語有道：「大富由天，小富由儉」。這句古語，在香港似乎行不通了。一般受薪階級，不過三幾千，而物價不斷上漲，任你如何節衣縮食，也難月有餘資，就算月薪超過三千，能夠每月節儉一千幾百，存入銀行開一個紅簿仔戶口，一年也不過可積存一萬幾千元。積十年之儉，也不過得十萬八萬，十年十萬八萬，那可能成爲小富呢？雖然存款有利息，但利息一減再減，只得四、五厘，一年所得的微利，也補不上銀紙的貶值。眞是得不償失呢。一般受薪階級，如要成爲小富，除非中了一條六合彩，難怪六合彩每期投注額總在千萬之間，如以現在人口而論，每期六合彩差不多每人也買了一條。儉當然是美德，但此時此地打工仔，欲儉以成小富，難了。

開心

無形竊賊
濠江怪談　萬天孫

三一：不白之冤

衆賓客嘩然！大隻汪繼續搜光頭麥的身，又再搜出五個銀包，他竟然能在這短短的時間，向男賓客扒了十五隻銀包，那眞是不可思議，手法高强！

當然，這其實是與光頭麥無關的，他並沒有扒銀包，而且是十五個之多，剛才那兩次失竊，也不是他所爲，但最奇怪的是，大批首飾會在他的身上發現，而現在，又在他的身上搜出了十五個銀包！這是一個高手中的高手所爲，插贓嫁禍！

光頭麥大叫冤枉！他不是賊，事實上他眞的與這一連串竊案無關的，他自己知道，然而有贓有證，不容抵賴，光頭麥是含冤莫白了！

那個胖婦這時大叫道：「我的鑽石胸針呢！繼續搜，一定在這個賊人的身上！」

大隻汪便又搜光頭麥的身，但搜不到。而這時，一件奇事出現了，鄔大紳氣得滿頭大汗，七竅生煙，他取出手帕來抹汗，跟着有幾件首飾從他的袋內掉了下來，其中一件正是那胖婦所失去的鑽石胸針！

雖然後來也沒有驚動警方，但鄔大紳與他的親信光頭麥扒竊的事，却傳了開去，鄔大紳一氣之下，單獨去了歐洲散心。

一個月後鄔大紳回來，却發覺他的年輕太太馬莉亞，已聘請律師，要和他離婚。鄔大紳不想又再鬧出醜聞，只得同意離婚了。

但是，生日酒會爲什麼會發生這些奇事？是什麼人在搗蛋，使他與光頭麥蒙上不白之冤，却是一個謎！

（此段完）

城市之光
成匡

婚外情（十六）

兩女越談越融洽，然後約好了才分手。

吳桂英這一夜上床前道：「由今天起，這些東西不再用了。」他拿着了避孕袋，擲入垃圾筒去。

「眞的嗎，那太好了。」杜伯棠摟住她。歡喜若狂。

「明天，我們到你媽媽處吃飯，告訴她以好消息，讓她先開心。」

「等懷了孕也不遲呀。」

「不，還是讓她先開心。」

第二天下班了後，杜伯棠接同了吳桂英，還買了一些東西，夫婦倆高高興興地一起同到老家去。

開門的竟然是羅麗珍。杜伯棠道：「怎麼你會在此的？」

「我要來就來了，何必問。」羅麗珍拉了吳桂英道：「行儀式罷。」

吳桂英點點頭，於是把個笑嘻嘻的杜老太按坐椅上，然後羅麗珍恭恭敬敬下跪奉茶，叫媽媽。

杜老太大喜，扶她起來道：「快和兄嫂相見，今後是一家人了。」

杜伯棠莫名其妙，搔首道：「你們到底搞什麼？」

「我收誼女呀。」杜老太望着杜伯棠笑笑說：「今天可說雙喜臨門，因爲不出一年，我可抱孫了。」杜老太與誼女羅麗珍與吳桂英都笑了起來。（完）

蝎子II號太空船故事
文·駱沙　畫·家秘

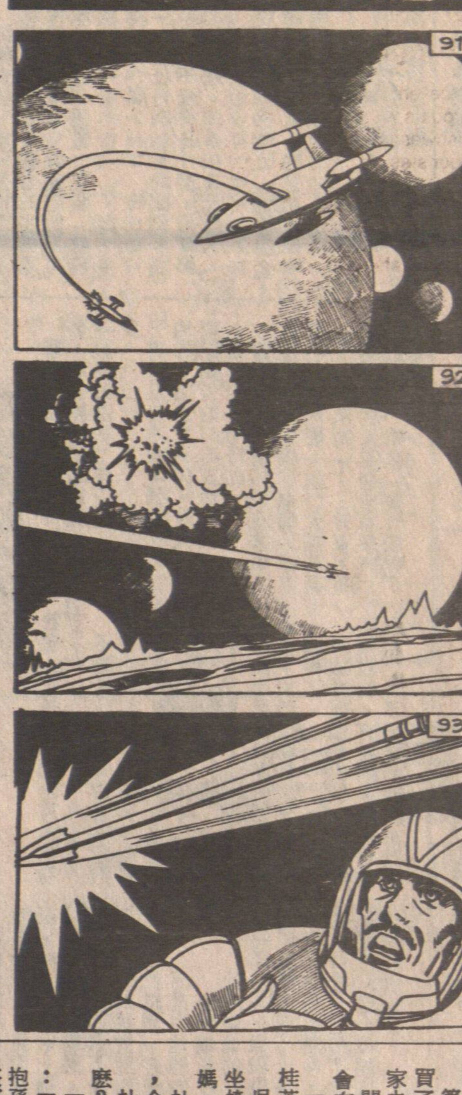

（九一）波比周博士告訴他們他的探險隊當時的情形。他們是駕駛巨型探險船銀河號出發，在銀河系進行一大段時間的搜索，最後發現了這個小星球，這星球被大氣層包圍，有空氣，植物和動物。於是，波比周博士帶五名探險隊員，駕駛飛船離開銀河號，在這星球登陸。

（九二）這六人的先頭部隊的飛船，降落在一處高地，博士與衆人走出飛船，他們都十分興奮，因爲他們果然找尋到一個和地球十分相似的星球，於是便馬上展開探測的工作，其他的五人都是科學家。但跟着却遇到一個意外，銀河號探險船不知什麼原因，竟然發生爆炸！

（九三）銀河號在太空中消失了，波比博士他們六人，便只有留落在這個星球之上。他們發求救訊號，但都沒有回音，就在這時候，突然有許多箭射來，這些箭有大有小，大箭攻擊飛船，小箭是向人射來。五名隊員全部中箭死亡，只波比博士躲藏在飛船後，暫沒有受傷。

業權有如香港　在深圳買樓
業主完全有權自居出租轉讓贈送
各種費用都比香港便宜

住屋問題

黃鳳麟先生：

你是本報二十年的讀者，多謝多年賜顧。尊駕想在深圳置業安居，亦是一個好計劃，近年深圳市發展得很快，也比較好，環境是靜中帶旺，物質供應尚屬不錯，交通方便，既有農村的清靜，空氣清新，又有都市的生活方便，最適宜長者或退休職工居住。

來信所詢的幾項問題，率覆如後：

（一）最近深圳市的房地產發展很快，不少新建樓宇落成出售，有花園小洋房式，有大廈分層出售，也有西班牙式建築之住宅單位，大多數是本港建築地產界人士與內地有關單位合作，樓宇價格方面，因無高地價的成本因素，一般都比香港房地產廉宜，但因爲單位面積、空間設計、內部裝修、設備不同，很難從單位面積的每呎該值多少錢來計算比較，一般四百五十呎兩房一廳的單位，約爲十萬元左右，可作分期付款，七年分期約每月供八百多元。

本版是不方便介紹那一家公司實際交易及信心妥當，大致上來說，在深圳投資建築的地產公司都是可靠的，最好的方法是先行去深圳親自觀察一下，看看那一座樓宇是合意，然後了解投資建築的地產商是否與深圳經濟特區的房地產公司合作，購樓的手續是否經律師樓進行辦契手續，如果上述問題的答案都是，就沒有不妥了。

（二）在深圳買樓，業主完全有權自居、出租、轉讓、贈送、及有承繼業權。所以閣下之八十歲老娘親由香港回去居住，並無不可；如果想去深圳住、或間中來港居住、遊玩亦無不可，只是去住時不要申請單程回國定居的手續，憑回鄉証回深圳居住報戶口，需回港時就憑回港証隨時回港，現在有電氣化火車往來，非常方便。

（三）業主的親戚、朋友都可以去暫住或長住，如果是短期暫住，可照旅行探親的辦法，使用回鄉証及回港証出入邊境，到深圳後報戶口即可。如果打算長住，就要注意辦理申請戶口的問題，居住是不成問題，因爲業主有權出租，租給誰都可以，只要租戶不是用來作非法用途就成。

（四）買主自居，而買主自己或其親屬家人在香港有事業或有收益（例如支取長俸等），需要經常來往香港，或在某一期間需要來香港，辦法可以照上述的使用回鄉証及回港証出入邊境，在回鄉証的附頁填上適當的居留期，報戶口時說明一下，即可在期內進出無阻。

（五）在深圳置業，根據廣東省經濟特區條例及深圳經濟特區土地管理規定，土地是國家所有，使用土地建築住宅，是經深圳市人民政府批准，每年均按面積徵收土地使用費，數目不大，洽商買樓時可詳細詢問售樓公司，這項費用是根據實際面積比例計算。水電費用是根據實際使用量計算，未有具體事項，恕未能代算，這些費用都比香港便宜，請放心。

（六）根據規定，在深圳置有物業的業主，是可以申請內地親人戶籍轉移到深圳，有關手續，可請售樓公司代辦，他們是樂於辦理的。至於有時鄉間的親人想來深圳探望你們，短期居住十天八天，這就不屬於轉移戶籍的問題，要由貴親在當地人民政府申請進入深圳特區的通行証，因爲深圳特區也是邊防重地，獲得批准後就可以到深圳探望你們了。

（七）居住深圳而要每天到香港上班，有點不方便吧，雖然電氣化火車班次很密，但兩方的海關在早上八時才開始工作，八時後過境，趕得及上班嗎？現行的出入境條例，一進一出都要蓋印，待將來改變辦法，使用的証件不同時，可能會方便些。（黃莎、新八三〇五九）

離港三十多年　可否申請居留
入境問答

通天曉先生：

小弟有一友人，他父親剛由台灣來港探親。他三十多年前由內地到港，在港居留一段時間，取得一張淡紅色的身份証證明文件（紙張），以後到台灣生活了三十多年。在這三十多年裡，未有再回港。請問：若拿這以前之身份証證明文件，可否辦手續換領現今之身份証，以在港居留下來？　許意成

許意成先生：

令友仍保留着的那張三十多年前香港淡紅色的身份証證明文件，早已作廢無效，所以不能拿它去人民入境事務處換領現時之身份証。

不過，令友如果以前確會連續居港七年以上，如能找到有關的證明文件（如稅單、水電繳費單據，或租住房屋的單據等），則可到本港人民入境事務處申請辦理換領新身份証手續，屆時須先到銅鑼灣入境處總部領取ID三四〇及IDD九三B兩份表格，塡妥後交入境處審批，入境處在研究有關的申請後，自然會與辦理人聯繫的。（金漢、新八三一三八）

投考配藥員　化學要過關

玲小姐：

投考見習配藥員，學歷須香港中學五年或以上，化學成績在會考達C級以上，年齡十八至廿六歲。（江嵐、新八三一六一）

街坊服務
通天曉主辦

憑情辨症
感到天旋地轉時才發覺　神經衰弱　醫治此病絕對不能心急

通天曉先生：

我於一九七八年七月中某日，作劇烈運動後產生胸悶作嘔，經多位醫生診治証實患了胃神經官能症。經多年的治療，在八一年初一天晨早上班之際，突感天旋地轉。醫生說我患了神經衰弱，介紹我往一精神科醫生治療。我的症狀是經常頭暈，有時候胸悶作嘔。

經治療至今，還未痊癒。心裏很難過，工作和生活上也受阻礙。在這幾年中，接受多位醫生的診治，但在服藥的過程中，以這位精神科醫生的藥療效較好。長期這樣支出，我的經濟會成問題。這幾年中作過心電圖、腦電圖、腦素描、大小便、血常規、肝功能等等檢查，均正常。但這頭暈症狀還沒消失，家人十分担心。現寄上我的化驗報告給你，望能提供一些意見。　偉明

偉明先生：

什麼是神經衰弱？那是有症狀之表現，但經過了各方面之詳細檢查，器官各方面正常，無器質性病變存在，這樣就是神經衰弱的特點了。你的情況也是一樣，有胃部之症狀表現，但胃部則是正常的，功能正常，分泌看來也正常，但就是仍有不適，這就是胃神經衰弱了。

內臟器官，是受植物性神經系統所統理調節的，故胃神經衰弱，也是由於植物性神經功能紊亂所導致的，至於爲什麼會如此，那就仍未明白了。

你目前接受神精科醫生之治療，而且情況也較好，這就不錯了。這種病，是慢慢才能見到功效的，心急與担憂，對病情極爲不利，你應要堅信醫生之指導，在其指導下用藥，經過一段較長時間之治療，這樣才能夠收到更好效果的。

另方面，你也應要樂觀一些，有神經衰弱的人，主觀上之努力是重要的，因此，你不妨多些活動，多交些朋友，將生活圈子擴闊一些，這對你是有利的。另外，適當的體力勞動，對治療神經衰弱是有好處的，只要不過勞就可以了。（梁醫生、新八三〇七一）

裝小喇叭時　宜用新電路　超聲波隔音　肯定辦不到
無線電

盧永富先生：

（一）所問各零件的代換編號，由於太多，難一一代查，其實你到無綫電零件店購買零件時，售貨員自然會一一爲你找相應的代換品。

（二）五十至八十歐阻抗的小喇叭，已很難找到，因這類喇叭已不流行了，若用八歐喇叭代時，原理上是串聯一枚電阻，即四十二歐及七十二歐，使其分別成爲五十歐及八十歐，但此舉必令聲音大減及失眞很大，因此，用這種阻抗的喇叭的電路，必然古老，何不改用新式的電路呢？電容NF比MF的容量少得多，是後者的千分之一。（牛勺、新八二九七三）

××

丁漢先生：

要想清靜，其居室只可安裝隔音設備，一如錄唱片的錄音間，這類設備，價值不菲。至於超音波根本不能掩蓋聲波的，因爲超音波本身也是聲波，只是我們人耳聽不到而已，想掩蓋聲波是辦不到的。否則，上述的錄音間大可安裝超音波設備就得了。（牛勺、新八三〇一一）

××

呂仲麟先生：

（一）將唱盤輸入音響系統的AVX插口，是不對的，因唱頭的輸出很少，必須經過前置放大才能推動後級放音，而AVX插口的輸入端，不是接前置放大級的，換言之，該唱頭未經前置放大了，所以音量大打折扣，得五分四音量已不俗了，試輸入唱頭插口，必有所改善，否則，才可肯定唱針已損壞。

（二）六碼長的喇叭綫，太長了，容易檢拾雜音，所以有噪音出現，用手觸之，雜音的誘惑應自人體落地，故噪音就細了。最佳的辦法是，喇叭綫也用隔離綫。（牛勺、新八三一一一）

蜜月觀瀑
從貴陽往黃果樹　須搭火車到安順
內地旅行

通天曉先生：

我計劃在陰曆三月初一（四月一日）往內地作蜜月旅行。行程如下：廣州→杭州→上海→無錫→南京→蘇州→上海→桂林→南寧→柳州→貴陽→黃果樹→昆明→石林→峨眉→樂山→成都→重慶→長江三峽→武漢→廣州→香港。請問：（一）此行程可行嗎？（二）可否提供一些關於西雙版納資料給我——如怎樣去？乘飛機？旅程要幾多天？（三）貴陽每天是否都有專車往黃果樹及鎭寧？怎樣乘車？（四）從峨眉下車，怎樣前往報國寺？火車與公共汽車時間是否配合？　陸海育

陸海育先生：

（一）你的旅遊路線安排得很好，來信所寫出交通各班次及住宿，基本上沒問題，因限於篇幅，請恕從略。

（二）前往西雙版納，可從昆明乘飛機到思茅，航程大約一個小時；到達思茅之後，再乘汽車，行程約四個多小時，到西雙版納。在西雙版納可安排兩天的旅程。

（三）從貴陽沒有汽車往黃果樹及鎭寧，必須從貴陽乘火車到安順，然後從安順乘汽車往黃果樹。從安順至黃果樹，每天有三班汽車，分別開上午七時四十分、十二時，下午二時三十分，車號是九號；從安順往鎭寧，每天有多班汽車，分別開上午六時三十分、七時二十分、九時三十分、十時三十分、十二時、下午十二時四十分、一時三十分、四時、五時，車號是八號。

（四）從峨眉火車站往報國寺，是先從峨眉火車站乘巴士前往峨眉縣，再轉乘巴士到報國寺。下車西行約三分鐘就到報國寺。

從峨眉火車站往峨眉縣，汽車開出時間剛好接着火車抵站時間。從峨眉縣往報國寺，車程約需十分鐘。票價約二角人民幣。開車時間分別是上午七時、七時三十分、八時三十分、九時三十分、十時三十分、十一時三十分，下午一時、一時三十分、二時三十分、四時三十分。

乘巴士通常要早二十分鐘等車，司機讓守候的乘客上車之後，見無人在車站即開車。下火車後應盡快趕到車站外乘巴士，通常巴士很快便開走。報國寺有間紅珠山招待所，下車後，往南面的小路，約行十五分鐘即抵達。（江嵐、新八三一六五）

牧函刊覆

問硬幣求知人　六人旅行團　高振聲　何啓康　小黃　黃小萍　方彼得　張志生　緊張人　陳廣　黃鳳麟　陸海育　盧永富　丁漢　呂仲麟　許意成　黃志明　偉明　玲

染紅紙用的蘇木
蟲魚草木

本來是無色，氧化始成紅　從無而到有，妙理在其中

陳廣先生：

蘇木是中藥材之一種，是蘇木樹幹的木質部份，含有無色的巴西蘇木素，但巴西蘇木素遇空氣即氧化成爲紅色的巴西蘇木紅素。五月節包鹼水粽時，有的地區的人習慣將一條小蘇木條放在粽的中央，則粽煲熟後鋸開來吃時，中心便呈現紅色。

由於蘇木的無色巴西蘇木素見空氣即變紅色，故可以用作食物或其他方面的染料。用作食物染料時，對人體無害，因爲蘇木有行血散瘀止痛消腫等作用，是可內服的中藥。至於染紅紙的顏料是否用蘇木膏，則不大清楚。但相信現代染紅紙不會用蘇木膏了，因爲成本不化算也。本港是否有蘇木膏生產，亦不清楚。若要買，你可向工業原料商店問問。（伍車二、新八三〇六六）

忌食生冷意何所指
「生」不一定指生果，生果不一定是寒凉　冰凍雖不一定寒凉，虛弱者吃了更虛弱
講講飲食

通天曉先生：

最近服用國產之補益成藥，其說明書指忌食生冷。請問是否指生果及冷品？而中醫所指之忌食生冷，是否同一性質？　黃志明

黃志明先生：

由於需要服食補益藥物的人，通常都是身體虛弱的人，而冰凍的食物及飲料，則很其性不屬寒凉，但冰凍了也等於有寒凉的作用，吃了會使虛弱的症狀加重，減低補益食物的補益作用，因此不宜吃。

實際上，身體虛弱的人，在不吃補益藥物的時候，更不宜吃冰凍食物。因爲在沒有補益藥物平衡抵消其寒凉作用之時，冰凍食物就更易減低人體的機能。

至於生果，則不能一概而論。一些性質不寒凉的生果，如蘋果、菩提子、橙之類，只要不是剛從雪櫃中拿出來，而天氣又不太冷，身體亦不是過份虛弱者，平時及吃補藥之時，一樣可以吃。不獨無害而且有益。如果將這些性不寒凉的水果稍爲加溫，讓它有些溫熱才吃，既不會破壞其中的維他命C，也不至體弱者因其冷而胃腸不能接受。而胃虛寒的人也適宜吃溫熱了的水果，例如榴槤之類，甚至「生」亦不一定指生果，有些人愛吃生的食物（未經煮熟的都是生的食物），如生雞蛋、生的鯇魚片、未熟透的牛肉、生的蝦等，都是生的食物，這些生的食物，不獨體弱吃補藥時忌吃，就是健康正常，不吃補藥的人也不宜吃，因爲會有寄生虫；而且生的肉較難消化吸收，有礙腸胃也。（盧大夫、新八三〇六九）