列溫快速運輸計劃 恢復進行選擇路線

（溫哥華訊）消息沉寂多時的列治文溫哥華快速運輸系統計劃，又告舊事重提。

該計劃的有關諮詢委員會的主席佐芝安娜、伊雲詩說，她已獲省政府通知可以完成關於路線與科技的選擇工作。

她預料最後一輪的公衆聽證會可於下月內舉行。

她又說，如果一切進行順利，委員會可望於一兩月之內，將一份最後建議，提交省政府。

有關該條建設費七億五千萬元的快速運輸路線計劃進行最後公開討論的程序，於新民主黨上場執政時便遭擱置，進行最後公聽會程序的決定，條交通走廊內的三原應於去年聖誕節之前作出。條路線。

列治文溫哥華甘比街交通走廊有兩條路線可供選擇。此兩條路線所用的快速運輸工具爲架空列車或輕軌列車。

迅速發展的全球電話業

一百多年來，世界電話業發展迅速。電話機問世之初，只限於兩人在短距離之間通話。如今，兩人夭各一方通過電話不僅能夠互致問候、洽談業務，而且可以清晰地看到對方的彩色圖象。電話普及率已成爲衡量一個國家經濟發展和居民生活水平的重要標誌之一。

提起電話，後人不會忘記美國著名科學家貝爾的卓越貢獻。好奇的發明家貝爾獨自和同其他人合作獲得的三十種專利中，有十四種爲電話、電報專利。一八七六年美國專利局批准了貝爾的電話專利，從此，電話業迅速發展，電話用途日益擴大。據國際通訊研究所發表的《一九九一年全球通訊聯絡報告》中提供的數字，一九九零年國際間的通話時間達到三百五十億分鐘，預計到一九九五年將達到六百五十億至七百億分鐘。電話已成爲人們溝通信息的重要工具和途徑。當今世界迅速發展的電話業呈現如下幾個趨勢：

電話用途越來越廣泛。電話機已進入企業、機關、學校和千家萬户；電話已成爲洽談業務、進行交易和交流信息最快的、效率最高的途徑之一。因此，電話的用途越來越廣泛。據美國《交流》雜誌提供的數字，僅一九九零年就約有兩萬條國際電話線爲私人租用，在各大洲之間傳遞圖象、聲音和數據。第十六屆冬季奧運會於二月八日至二十三日在法國的阿爾貝維爾舉行，據估計，每天電話猛增二十萬次。法國電信公司爲此增設了二千多台電話機，六百座公共電話亭。

電話功能越來越多樣化。日本電話電報公司推出的一種新型電話機，可供同時與多人通話。當用户同某岸通話時，如某乙打來電話，電話機及時發出信號，告訴用户又有人打來電話，電話號碼是多少。用户可以請某甲稍等片刻，聽一段音樂，待同某乙交談後再繼續同某甲通話。西方有些國家的家用電話機，在主人不在家時能夠自動接收、並記錄下來對方談話的內容。

變普通電話爲可視電話。美國電話電報公司今年一月六日推出一種電話機，既可傳送打電話人的聲音，又可傳送雙方的活動圖象。這種電話機的體積和式樣與普通電話機差不多，只是在右上角安裝一個七點六厘米的電視屏幕，屏幕上方有一個微型鏡頭。只要接上普通的電話線即可使用。美國電話電報公司將於今年五月把這種電話機投放市場。英國、法國、德國和荷蘭都已推出可視電話機的樣品，日本宣佈將在今年研製出第一代可視電話機。

無線移動電話越來越普及。自七十年代初第一代移動電話問世以來，無線移動電話功能不斷改善，網絡覆蓋面積不斷擴大。法國馬特拉公司與瑞典埃里克松公司合作開發新型移動電話機，將同迄今佔據世界移動電話市場百分之五十的美國摩托羅拉公司展開競争。一九九一年日本十大產品之一是便携式電話，這種電話的體積爲一百五十立方厘米，重量爲二百三十克，是現在世界上最小、最輕的携帶式電話機。一些專家預計，在未來十年裏，無線移動電話將在電話通訊領域裏佔據重要地位。

當然，世界各國電話業發展還很不平衡，發展中國家與發達國家之間的差距仍然很大。據統計，美國平均一點三人一台電話機，日本平均一點八人一台電話機，印度平均一百八十人一台電話機。據統計，我國現有電話普及率爲百分之一點一。這說明電話業還有廣闊的發展前景，特別是在人口衆多的發展中國家，還有發展電話業的巨大潛力。據美國《通信工程》雜誌援引一家諮詢公司提供的數字，在過去五年，亞太地區安裝電話機的數量年均增長百分之六點七，高於歐洲百分之四點四和北美百分之二點八的增長水平。預計到一九九六年，亞太地區在電信設備方面的投資將達到一千一百億至一千三百億美元。

昨天參與華人公民入籍儀式者主要是耆英。

入籍法庭舉行特別儀式 方便華裔耆英宣誓入籍

（本報訊）公民入籍法庭與中僑互助會，爲協助一些不懂英語的華裔耆英入籍，昨天特別在公民入籍法庭，舉行一項華人公民入籍儀式，昨天參與入籍儀式的華人共有六十多位。

公民入籍法庭庭長葉承基表示，爲方便一些不懂英語的華裔居民，尤其是耆英入籍成爲加拿大公民，入籍法庭法官及移民部長，特別批准他們可以用中文宣誓入籍，這種特別的入籍儀式，通常每兩、三個月都會舉行一次。

昨日的入籍儀式，英文誓詞由列特法官帶領宣讀，而中文誓詞則由葉承基帶領宣讀，宣誓者可以選擇以中文或英文宣誓。

列特法官的簡短致詞，亦由中僑互助會理事郭松威即時翻譯成粵語。

昨日入籍的六十多人之中，大部份是六十歲以上的耆英，其中年紀最大的是九十歲高齡的張有容先生。

張伯是一位來自香港的移民，來了三年多；已經退休多年的張伯，一向熱心公益，參與社會事務，在香港居住時已曾經獲英女皇頒賜榮譽獎章，以示表揚。

中僑互助會爲感謝入籍法庭特別安排該項華人入籍儀式，該會會員、名畫家潘淑俊女士特別繪畫一幅國畫，送給入籍法庭，並由潘淑俊親手交予代入籍法庭接收的列特法官。

該幅畫所繪畫的是兩條金魚，自由自在地在楓葉之下暢泳，寓意中國人在加拿大可以自由自在地生活，頗有意思。

九十高齡的張有容先生（左二），與家人及入籍法官列特（右）合攝。

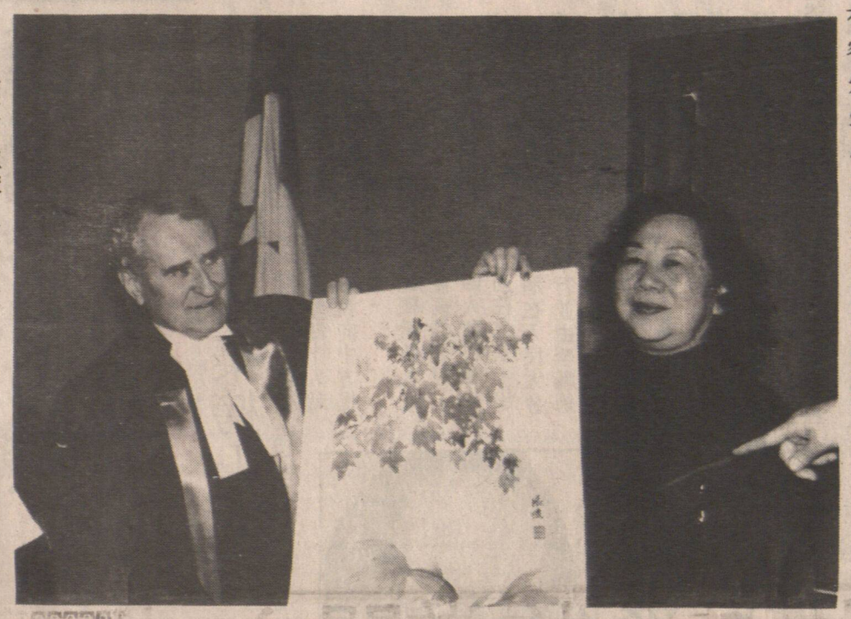

名畫家潘淑俊女士（右）將她的一幅國畫作品贈給入籍法庭，由列特法官代爲接受。

國際兒童衛生會議 提倡嬰兒哺食母乳

（溫哥華訊）雲埠貿易會議中心，定於二月二十日（星期四）下午八時，分別在該中心第二及第三室舉行兒童健康衛生會議活動中的公衆論壇會。

今年二月十九日（本週三）至二十二日在雲埠舉行四天之國際兒童醫療保健會議，將着重爲保障兒童健康而提倡嬰兒哺食母乳，此亦爲聯合國兒童福利基金會組織及世界衛生組織之一向主張。

今次會議論壇主要的兒童健康衛生問題主講人，均爲醫學界知名人士，有聯國兒童福利組織鍾勞德醫學博士、世界提倡哺食母乳聯盟之羅拉。

此次國際性會議，討論主要議程之一，亦爲重視食母乳問題。去年世界兒童高峰會議亦視此爲主要議程之一。

多元文化會與博物院聯辦早期移民生活展

（溫哥華訊）雲埠多元文化協會與溫哥華博物院，聯合於九二年二月二十日起至九三年，假雲埠策士汝街一一零零號博物院，舉辦「加拿大早期移民生活」展覽會。

該展覽會將展出有關各種文物，分四個年期：一九零零年至一九零九年、一九一零年至一九二九年、一九三零年至一九四九年及一九五零年至一九九二年。並於一九九三年至一九九六年十二月期間，運往其他國立及省立博物院展出。爲使卑詩低陸平原各界人士參觀時容易明白，故特設電視視聽導遊，分別用廣東話、印度旁遮語、西班牙語及英語錄音帶講述，且可以隨意租用。

他又說，除了温哥華和多倫多兩地之外，家屋的價格均極之符合買家的經濟能力。

根據統計數字，今年一月成交的家屋共有一萬一千八百六十二間，比去年同月份多一千九百二十八間。

平均屋價比去年同期上升百分之六點四。

加地產業協會資料顯示 舊住宅房屋買賣 今年一月勝去年

（渥太華加新社十七日電）今年一月的原有住宅房屋轉售數字，比去年同月份高百分之十九點四。

加拿大地產業協會星期一發表上述資料，但分析家立即提出警告，指買賣數字轉好的主因是去年一月的市況實在壞透。

房屋業市況分析家祈禮頓說，一月份的買賣數字理應比去年好，因爲九一年一月的市況是慘劇。

根據協會在廿五處地方進行的調查所得的結果，有十五處的一月份舊屋買賣數量，亦比去年十二月平均多百分之十點四。

該會主席施格雷說，上述升幅並未成爲一項趨勢的指標。去年除了四月和十月之外，舊屋交易每月下降。

他說，按揭利息率低和若干屋市的低價房屋供應增加，使首次置業的人士中有更多人再次認真考慮購屋自居。

房屋市況分析家指出，市況若果復甦，其來勢將慢慢出現，除非消費者更有信心認爲經濟會好。

荷蘭拒售潛艇予台 中國政府表示讚賞

（北京電）外交部發言人發表談話說，中國對荷蘭政府決定不批准向台灣出售潛艇和零部件表示讚賞。

發言人說，二月十四日，荷蘭政府重申信守一九八四年中荷恢復大使級外交關係的聯合公報，決定不批准向台灣出售潛艇和零部件。中國方面讚賞荷蘭政府的這一決定。

發言人說：「中國政府堅決反對任何國家向台灣出售任何種類的武器，這一立場是一貫的、明確的，不會改變的。」

第十六屆冬季奧運會獎牌統計

（截止十五日）

國家和地區	金牌	銀牌	銅牌	總計
德國	6	6	3	15
獨聯體	5	3	5	13
奧地利	4	5	5	14
挪威	4	2	2	8
法國	3	3	1	7
美國	3	2	1	6
芬蘭	2	1	2	5
意大利	1	3	2	6
加拿大	1	0	1	2
中國	0	2	0	2
日本	0	1	2	3
荷蘭	0	1	1	2
捷克斯洛伐克	0	0	2	2
瑞士	0	0	1	1
瑞典	0	0	1	1

LUMBERLAND INSTALLATIONS LTD.
裝修部（免費估價）
瀝清沙石頂
瀝清紙頂
10年、20年及30年保證
紙付15年天面價錢而可獲20年特厚瓦面
歡迎詢問：HARVEY CHOW 周先生（華人代表）
傳呼：735-0875 2710 KASLO STREET.
住宅：254-3098 VAN ☎ 254-1210

多城洪門體育會 1992年至1993年度職員表

會長 正黃自民
書記 正張漢賢 副呂北祐
財政 正關 興 副關發堯
外交 正劉南生 副鍾存忠
宣傳 正雷煦然 副方鎮日
策劃 正吳培芳 副顧青青
總教練 正陳錫民
總務 正伍華金 副鄭 賜
核數 正周 炳 副李植潮
會務 張良球 葉玉麟 鍾怡睦 譚秉衡 關振旺 李義有
顧問 湯思滙 黃文光 黃 豪
評議員 全體黨社員

多城洪門民治黨/達權社1992年至1993年度職員表

執行委員 吳培芳 呂北祐 鍾怡睦 葉玉鄰 關發堯 張良球 方鎮日 關振旺 譚秉衡 關 興 呂劍杏 黃自民 梁浩基
後補執委 劉南生 張漢賢 林華舜
主委 正鍾怡睦 副葉玉麟 方鎮日
秘書 正關發堯 副張漢賢
西文書記 正劉南生
外交 正吳培芳 副雷煦然
財政 正關 興 副呂劍杏
監督 正張良球 副陳 郁
宣傳 正顧青青 副李義有
福利 正伍華金 副李植潮
催收 正周 炳 副陳 雄
核數 正楊 文 副黃霞妹
婦女部 正陳麗英 副鍾玉葉林少蓮
黨務顧問 黃文光 曹燦文 湯恩滙 黃述勇
評議員 全體黨員
法律顧問

社長 正呂北祐 副關振旺
書記 正葉玉麟 副方鎮日
財政 正鍾怡睦 副關發堯
議長 正雷煦然 副劉南生
外交 正吳培芳 副黃自民
監督 正張良球 副陳 郁
宣傳 正顧青青 副陳 雄
核數 正鍾存忠 副楊 文
催收 正周 炳 副伍華金
社務顧問 黃文光 湯思滙 黃述勇 譚秉衡
評議員 全體社員

多城洪門振洪聲劇社 1992年至1993年度職員表

統籌 吳培芳
策劃 譚秉衡
監督 鍾怡睦
社長 葉玉麟 梁浩基 司徒民
秘書 梁單秀蓮 朱瑋文
西文書 劉南生 陳麗英
財政 呂劍杏 張麗貞
外交 雷煦然 何家玲
音樂 劉永全
劇務 當 紅 朱君亮
宣傳 李清羣 林少蓮
總務 張漢賢 陳珍妮
核數 吳秀霞 李錦倫
保管 關振旺
音響 方鎮日
燈光 關 興
藝術指導 梁浩基 梁單秀蓮
音樂指導 劉永全
社務顧問 李翠屏 謝家燕
評議員 梁 燕 華麗思 全體社員