現代江湖書錄之五 阿強 由長歌

一〇四：大發蠟燭

師姐容曰：「唔該你喇，咁叫做仰慕？也還輯呀？」

汪國昌曰：「如果我對你有興趣，不喜歡你，又點會咁呢？海倫，你覺得我點？」

師姐容曰：「乜點嘢？」

汪國昌曰：「有冇辦法點得，否則我會出醜者也。」

師姐容曰：「你自己嘢？」

汪國昌曰：「唔同嘢？」

汪國昌除除笑，曰：「我是否好大隻？」

師姐容明知汪國昌意思，詐作不知，曰：「你？普通身材喇。」

汪國昌曰：「海倫，乜你又會純情成咁樣！我話個度呀，頂住你個度呀。」

師姐容作猛然醒覺之狀，大發嬌嗔，用力捏汪國昌肩膊，曰：「乜你咁衰！」

汪國昌曰：「是否好大隻呢？」

師姐容頓足曰：「你再講吓，我就唔肯過你喇！」

汪國昌笑曰：「使乜咁緊張呢！你大個女，我大個仔，應該講大人嘅呀，唔通講食飯仔？」

師姐容曰：「講乜都好，就是不准講衰嘅，另外不准你點得我咁實。」

汪國昌曰：「唔點實嘅，否則我會出醜者也。」

師姐容曰：「你自己衰，關人乜事！」

汪國昌曰：「如果有你，又點會咁呢！」

一曲既終，汪國昌要等第二隻音樂，師姐容不肯，推開佢，自己返埋位。

汪國昌甚狼狽，馬上插夏手褲袋才可以行埋位。

師姐容心中暗笑，不過一定要作關怒之狀，汪國昌埋到位，見師姐容面如寒霜，連忙陪笑，曰：「海倫，關了乎？」

師姐容曰：「唔關就假，你非體我。」

汪國昌曰：「不算非體，係自然反應。」

風言蜂語 海倫

可能加價

統一碼頭重建擴置。對業客未必是壞事。

值得投資

東區走廊用當達對付超速駕駛。也是一項適當投資

關鍵所在

中學放榜十多團體提供服務。但始終是學校不足。

一〇四：大發蠟燭

「第一次看歌舞，先生。我正在離家不遠補學英語。」阿爾姑娘在接受禮物後，感激而泣，樂易斯到底是一個受中國道德教育的人，油然生出一種對世界民族平等的觀念來。他帶她再至盧森堡公園吃茶，然後囑咐她：「以後女厨或主人看到新衣，你只說是自己買的。」

「先生我知道的。阿爾及利亞我有個姑母，是嫁法國人的，在馬賽開絲綢店，她寄錢給我過生日，有三個月了，我沒動用。先生，我儲備了錢，以後可去東方旅遊，遊中國、日本，當然有你的香港在內。」

「我想她如此可愛，樂易斯不願今日送她錢，因爲她送他的是處女和內心的愛。然後他叫了汽車，讓她獨自回家，因爲家中沒一個人，必須她看守。他驅車訪尤娜姐妹，莉莎已出外工作，尤娜歡喜，問他昨夜情況。

「她有應酬，去外地度週末去了，禮拜一回來。你這三天必然忙呀！」她說只明夜禮拜六表演，可以陪伴他。樂易斯約她同去看即將完成的店舖，并且說店名須東方名字，便覺得是東方工藝高過巴黎，就知道香港的珠寶工藝高過巴黎。兩人立刻同出，先到商場中心，時已近五點放工，看來已經只差兩成外表工作了。

「這是新商業大樓，從這正門上來，左右自動電梯的富口舖位，巴黎比香港便宜，但這個地段，屬於頂好的了，裝修沒十萬美金不成，租金一年就很大了。」她讚嘆伊娃有眼光，買了這個地方，而且買的時候，未必想到作珠寶店。她同他看過後，到香港人開的南海樓來晚飯，他們吃酒談天。

「你須立刻託香港的好友，爲你訂貨，如果你不能暫離，你必須即刻作決定！」尤娜說這話，表示他必須先拿出實際來給伊娃看：「裝修完了，便須擺滿，并有存貨，因爲店舖不應浪費。」他說：「我寄航信開列貨物的範圍，今晚我打電話，伊娃回來，禮拜一先重訂金給香港的銀行。」尤娜在飲到第二杯時，透露了一點消息：「羅森伯爵的繼妻是埃及人，而且有個北非法國以前老殖民地的情婦，也生有子女。」樂易斯沒有太注意，只說：「這很普通。」尤娜笑道：「法國報紙常有貴族、富翁富婆的內幕新聞，可惜你沒有機會看到。」

「香港也一樣啊！」樂易斯也笑着回答道。

尤娜飯後陪他一小時在夜市路邊飲咖啡，便囑他快去打電話給香港，而且催他快快回家。

大漢戲院 女友票 綠☆園

一〇四：她透過兩丁分幕內

七三：難測女兒心

就在那個時候，文霞開始和一直追求她的富有同學維奇來往。接受他的邀請，坐他的跑車，起去海灣開快艇、玩滑水，把秀臉晒得黝黑。我知道在那段時期，她也和書院院長的兒子陳仲偉間中也有來往。那傢伙不理自己已有父輩事業婚約的束縛，也插手進文霞、我、維奇的三角關係裡，使之變成四角。

有點恨姊姊。做弟弟的想方設法撮合她和偉良哥情緣，她却教起「道說岸然」的老歌，說什麼以學業與前途爲重，把文霞從我身邊趕到別的富有同學那裡去。其實，和文霞來往密切時，我們的功課都很好，並沒有因此倒退。一直不踩姊姊。她設法跟我溝通談話，就是不理。後來，還是媽媽從中調解，我才拉開那張帳幕，姊姊說：「良明，我上次那樣做，完全是爲你和她好！」

「爲我好，爲她好，看看你的傑作——她以後不再來我們家啦！」我說。

「太小器啦！」姊姊一臉婉藕。

「除掉我之外，還有維奇、仲偉追求她，兩個都是富有少爺！」我憤恨地說：「你開心啦！她時常和他們在一起。」

「那考驗出她是個慕虛榮、愛財富的姑娘！良明，聽我說，媽媽只得你一個兒子，你要好好讀能書，將來去社會做個有用之材！我和媽爲你將來讀書，在努力積錢！」姊姊說。

「多謝！我讀完書院已夠用了！」我說着拔腿往外跑。

那年初夏，我剛考完中學會考，馬上病倒，發燒、咳嗽，醫生檢查，告訴我得了肺病，需要治療休養一段長時間。我放下學業，隔離所有的同學師友，躲在家裡治病，生活無聊。

現場免於遭難。在朋友的帮助下，諾貝爾租了一條大船在瑞典首都附近的馬拉倫湖上搞實驗路，打通隧道，穿鑿礦井，大大提高效率，節省人力。

籠裏籠外 李海

心魔 東海陽

絲連 懷楚

二七四：想要李良帮助

「我又想起李良對我們的帮助了，」她忽然說，「如果他知道你現在又想做小生意，一定又肯解囊助你的。」

「這個不行，這個不行。」丈夫連聲道，「我們欠他的已太多了，怎好意思又要他寄錢來？他對我們太好了，我更過意不去，現在又怎可以要他再資助我做小生意呢？況且，他賺的錢也不容易，每一分錢都是有血有汗的，我實在不敢這樣要求他再帮助的。」

「他說過，有什麼困難，他都會盡力帮助我們的，我了解他，我們這個困難在後再商量，」丈夫不想再爭持下去，「我和小張的事，你同意了？」

「這個不行，這個不行。」她又連聲道，「我寧願先說出去，甚至想從中破壞。」

「好吧，我就當壓根兒不知道就算了，睡吧，天快亮啦！」她扭過頭睡去了。

一七八：討論會

然後，她更陪馬魂回房間。

「對王德，你以後要小心點。」辛姑娘對馬魂說。

他點頭。

對這個女護士，馬魂心中多了幾分好感。

進入病房後，辛姑娘對大家說：「你們先休息一下，半小時後咱們有一次討論會。」

馬魂又懶洋洋地在床上躺下。

對什麼討論會，他是一點興趣也沒有的。

但是，辛姑娘叫大家到一個十幾張椅子圍成一個圓圈，大家就這樣團團圍坐着，姿態呆板，臉無表情。

「今天，咱們討論的題目是：應該怎樣和家人相處？」手上拿着記事板的辛姑娘說。「現代人是生活在一個羣體的社會，每天都必須和許多人接觸。在社會上這樣，在家庭中也一樣，我們同樣要和家人相處得愉快、融洽。所以這題目是很重要的。好，現在誰先講講呢？」大家面面相覷，無人出聲。

大塊小品 叔魂

灣仔的舊新

灣仔電車路以北的地皮，都是在三年代填海得來。軒尼詩道、洛克道、謝斐道、高士打道的樓宇，都是在填海後新建，是清一色一梯兩伙四層高的樓宇，樓底足有十呎高，前面是一個大騎樓，一個大廳，內再有兩間大房或三間細房，另有一條很闊的冷巷，後面有一個大通天，所以十分通爽。和平後我還住軒尼詩道的一層三樓，面對修頓球場，雖在三伏天時，亦甚少要開風扇，夜間睡時，清風自南來，還要蓋一張毛巾被呢。近十年來，灣仔的舊樓已拆得八八九九，改建了高樓大廈，每層面積固然細了許多，而樓底更矮，一般都是八呎多些，在炎炎夏日，便熱得十分難耐。樓多了，人多了，燈火也多了，空氣也污濁多了，縱開風扇，也無濟於事，非裝冷氣機不可。

城市之光 成臣

事業與愛情（十二）

天，波折却發生了。這不是東尼與姬絲兩者之間，出現了矛盾。第二天，姬絲這位公關經理，在正常情況下，參加業務會議。

總經理在業務會議中宣佈，要和姬絲提前簽約，這次一簽就是兩年，受僱於美國的聯繫，作爲海外僱員，支美鈔的海外僱員薪水。

消息才宣佈，同事們紛紛鼓掌，以示祝賀，還一一過來，和姬絲握手祝賀。

姬絲還不知所以，總經理已宣佈別人一件事之後，又提出了討論。

散會了，總經理和她走出會議室時，對她道：「我看你不必攷慮了罷，這是別人求之不得的，你幾時有空，就到我的辦公室簽新約，下個月就可以成行了。」

姬絲道：「讓我攷慮一下。」

「還有什麼要攷慮的，那好罷，讓你有一個星期的攷慮。」

總經理走開了，人事經理道：「姬絲，這是一個很好的機會，你千萬不要放棄。」

「什麼很好的機會，你千萬不要放棄。」

「今天，却是我們之間是平排的，但兩年之後你回來，却是我們的上司了。」人事經理一本正經地說道。

姬絲聽到瞪大了眼！

東尼，姬絲；威廉，醫莎，這一晚參加了舞會，作爲謝媒後的第二次。

星空怪物 文藝沙 書玄郗

嗎子0号復空船事故

（一二七）愛多娜駕駛着飛船，載了摩加和都巴西前往山中城。這山中城是建築在一座山上，而四面却是高山環抱，把這座山拱護着，形勢險要，八爪飛船是無法降落捉人。山中城中只有一個可讓一艘小型飛船垂直降落的昇降場。摩加道：「我們族人躲這裡比較安全。」

（一二八）愛多娜道：「加薩的軍隊可由山下攻上來。」摩加道：「雖有道路，但是我們居高臨下防守，他們不能攻上來，除非利用力大無窮的蜥蜴人。」愛多娜的飛船在小型昇降場降落，山中城的人這時都大驚失色，紛紛躲避戒備。摩加和都巴西、愛多娜走出飛船。

（一二九）山中城的人看見原來是摩加和都巴西，那才放心走出來迎接。摩加與這一大羣族人見面，把經過一切說出來。族人早已知道格萊他們被困沼澤的事，焦急地問摩加有什麼辦法救他們？愛多娜對衆人道：「你們放心，我們搜空船是會帮助你們，救他們脫險的。」

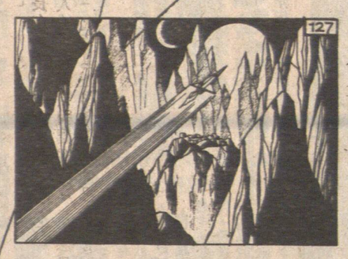

十二：死得不值

蘇魯士一怔問道：「佐治表弟，這還不是鬼，是什麼？」

芝芝說道：「這個，也許要科學家才能解釋，但我認爲我不是鬼，表哥，我們先談談我的所作所爲，你可以鳴我吧！你鳴我好了！」

蘇魯士道：「不要這麼傻，我剛才已說過，鳴你是多餘的，你已死了，這是你所做的壞事得到的懲罰的，只是這懲罰太重了！你打刦銀行，充其量去坐監，沒理由要送掉一條性命！是不是？」

芝芝哭了起來，說道：「表哥，我是不用死的，我鵝上中了警察的子彈，不致命。要把那三個人抓回來，繩諸於法的！」

芝芝點頭道：「那就好了！我聽了你這些話，十分欣慰。表哥，當時槍戰，有一個警察中了槍的，他是不是死了？」

蘇魯士道：「那警察只是受了傷，並沒有死，是你開槍的嗎？」

芝芝點頭道：「是的，他沒有死，那就好了！」

蘇魯士道：「傷勢並不嚴重，你放心吧！」

還魂 抓天蕉 談怪

一〇六：賣藥

蘇魯士道：「這個當然，我十分難過，而且很憤怒，我發過誓，就算追踪到天涯海角，也要把牠繩於法的！」

芝芝哭了起來，說道：「表哥，我是不用死的，我鵝上中了警察的子彈，沒有他出生和亡故的年月日，用羅馬數字鐫成。背面刻有得獎者的姓名和得獎年代。這一面，還刻着一句贊詞：「多歷仁惡而偉大的人物，人們仰賴他的貢獻和發現，使得人們智慧生活更見充實。」如果他的理獎或化學獎的話，獎章背面增刻愛雪司女神的浮雕像，聖母握着財富和科學智慧的號角，正在輕輕拉開女神的面紗，象徵着人類文明的不斷發展。受獎後，由瑞典國王親臨致詞，向得獎者說明式。第二天，得獎者就可得到一筆巨額獎金，作爲對他傑出成就的獎勵。爲什麼一定要在斯德哥爾摩舉行這個盛會呢？因爲這是諾貝爾一八三三年十月二十一日誕生的地方。爲什麼一定要在十二月十日下午四點半鐘頒獎呢？因爲這是諾貝爾一八九六年在意大利逝世的時間。

諾貝爾獎金，就是根據愛弗雷．諾貝爾的遺囑設立的。

有幾個炎黃子獲過領獎

諾貝爾獎如何發頒金

諾貝爾奮鬥多少驚險

諾貝爾是五老王的大偉

知世界識

個炎黃子獲領過獎，請不吝賜教。

姚嘉莉小姐：

諾貝爾獎金的頒獎，在每年的十二月十日下午四時三十分，於瑞典王國首都斯德哥爾摩的音樂廳內，必定舉行一次世界性的盛會。此時刻，奏起音樂之聲，諾貝爾獎金獲得者由獎金基金會的成員陪同，遇步進入大廳。基金會主席用瑞典話介紹得獎者在科學或文學上的成就，得獎者用本國語言致答詞，接着就是頒發榮譽證書和金質獎章，榮譽證書的式樣各不相同。它的花紋和圖案，分別根據各人成果的特徵來描繪。金質獎章正面是諾貝爾的浮雕像，鐫有他出生和亡故的年月日，用羅馬數字鐫成。背面刻有得獎者的姓名和得獎年代。這一面，還刻着一句贊詞：「多歷仁惡而偉大的人物，人們仰賴他的貢獻和發現，使得人們智慧生活更見充實。」如果他的理獎或化學獎的話，獎章背面增刻愛雪司女神的浮雕像，聖母握着財富和科學智慧的號角，正在輕輕拉開女神的面紗，象徵着人類文明的不斷發展。受獎後，由瑞典國王親臨致詞，向得獎者說明式。第二天，得獎者就可得到一筆巨額獎金，作爲對他傑出成就的獎勵。爲什麼一定要在斯德哥爾摩舉行這個盛會呢？因爲這是諾貝爾一八三三年十月二十一日誕生的地方。爲什麼一定要在十二月十日下午四點半鐘頒獎呢？因爲這是諾貝爾一八九六年在意大利逝世的時間。

諾貝爾獎金，就是根據愛弗雷．諾貝爾的遺囑設立的。

一八七五年，諾貝爾發明了威力更强大的膠質炸藥。一八八七年，他又發明了既威力强大，又沒有濃烟的炸藥——無烟炸藥。這種炸藥就是現在一般使用的炸藥。

爲了發明炸藥，諾貝爾投入了他的整個生命。他一生沒有結婚。臨終時，諾貝爾的唯一遺憾，是他發明的炸藥被用作戰爭的武器。爲此，他在遺囑中告誡說：「要將他一百多種發明的獎金和專利費——兩百萬英鎊，統統存入銀行，並將每年的利息作爲獎金，分別獎給物理、化學、生物和醫學、文學、和平項目事業上成就最突出的人。除和平獎在挪威首都奧斯陸頒發外，其他項目加上瑞典國王親自頒發。」

諾貝爾的父親是瑞典的一個機械師，他的工廠，經常搞些雷管和炸藥的試驗，這引起了小諾貝爾的極大興趣。十七歲時，父親叫他到美國的機械廠去當兩年學徒。回到瑞典以後，諾貝爾實驗室開始時化爲灰燼，五位工作人員當場死去，其中一個是諾貝爾的弟弟。諾貝爾的父親也因爲這樣成功。他將液體炸藥吸入一種硅土裡面，這樣，即使遇到一定的溫度或摩擦，震動，炸藥也不容易爆炸。這就是世界上第一次出現的穩定性炸藥。

諾貝爾因這一天不在，是他幸運的固體炸藥——黃色炸藥。爲此，諾貝爾又發明了人類歷史上第一個引爆裝置——雷管。從此，劈山築路，打通隧道，穿鑿礦井，大大提高效率，節省人力。

諾貝爾獎金的頒獎，在每年的十二月十日下午四時三十分，於瑞典王國首都斯德哥爾摩的音樂廳內，必定舉行一次世界性的盛會。此時刻，奏起音樂之聲，諾貝爾獎金獲得者由獎金基金會的成員陪同，遇步進入大廳。基金會主席用瑞典話介紹得獎者在科學或文學上的成就，得獎者用本國語言致答詞，接着就是頒發榮譽證書和金質獎章，榮譽證書的式樣各不相同。它的花紋和圖案，分別根據各人成果的特徵來描繪。金質獎章正面是諾貝爾的浮雕像，鐫有他出生和亡故的年月日，用羅馬數字鐫成。背面刻有得獎者的姓名和得獎年代。這一面，還刻着一句贊詞：「多歷仁惡而偉大的人物，人們仰賴他的貢獻和發現，使得人們智慧生活更見充實。」如果他的理獎或化學獎的話，獎章背面增刻愛雪司女神的浮雕像，聖母握着財富和科學智慧的號角，正在輕輕拉開女神的面紗，象徵着人類文明的不斷發展。受獎後，由瑞典國王親臨致詞，向得獎者說明式。第二天，得獎者就可得到一筆巨額獎金，作爲對他傑出成就的獎勵。爲什麼一定要在斯德哥爾摩舉行這個盛會呢？因爲這是諾貝爾一八三三年十月二十一日誕生的地方。爲什麼一定要在十二月十日下午四點半鐘頒獎呢？因爲這是諾貝爾一八九六年在意大利逝世的時間。

諾貝爾獎金，就是根據愛弗雷．諾貝爾的遺囑設立的。

箭·劍·紅·顏 石錢古 文·圖 秋風

九：魔燄高張

光照斗一驚非同小同，連忙運氣于臂，用力一抽，却如蜻蜓撼柱，不動分毫。只見智通手腕一扭，但聞「啪」的一聲，劍刃自中而斷！

光照斗驟失重心，身子向後猛退，他反應極快，忽然雙腳一頓，凌空飛起，打了個後翻，向山上飛去，同時脫手將斷劍向智通拋去！

他順勢而拋，斷劍比離弦之箭還快，智通不敢怠慢，錯步閃開，雙臂一甩，掌中那九寸長的劍尖也望光照斗的後背射去！他存心取光照斗之命，劍尖蘊八成眞力，在空中飛行時，發出懾人心魄的嗚聲！

也許是光照斗命不該死在自己的劍尖下，也可能是智通弄巧反拙，光照斗本來不知道背後的情況，可是鳴聲一起，他立即意識到什麼回事，忙沉身落地！

光照斗冷笑一聲：「自殺豈是吾輩之行爲？看拳！」他踏中宮，右掌就拍向智勇的胸膛。

智通見他無視自己，立即托上一掌，光照斗那肯跳他硬拚？一翻掌，化拍爲抓，那知智通似已料到他此一着，忽然使了一招「手揮琵琶」，光照斗閃避不及，手腕讓他指尖劃過，立刻浮上一條紅痕，同時感到火辣辣地疼痛！

智通左掌斜拍過來，又帶來一股猛烈的掌風，光照斗退了兩步，智通踏上兩步，緊迫不捨。光照斗長劍在手，猶不是敵手，如今空拳赤手，應付就更加困難了，只十多個照面，已無還手之力！

光照斗此時不無感慨：「莫非我光照斗今日實是要死在這臭禿驢手中？」忽然一個爽朗的聲音，自山下傳來：「師父，光兄一定歡迎咱們的！」（二三三）

憑辨症情

芒雲小姐：

來信所說到的病情，一部份是最後那位醫生，替你抽血檢查，並証實是患上狼瘡症，這才是對的。至於關節疼痛，這只是這種狼瘡病的一種表現而已。

爲什麼會患上這種狼瘡症？那則是未明白的，病呢？正確之名稱應是紅斑性狼瘡，是一種屬於自己免疫性疾病，或者是稱之性膠元性疾病。

此病之特點，是女性患者佔絕大部份，多在廿歲至四十歲之間發病，呈過敏性體質。有羣衆的表現，也會有發病，是沒問題的。

「好吧，這個問題在後再商量，」丈夫不想再爭持下去，「我和小張的事，你同意了？」

「這個不行，這個不行。」她又連聲道，「我們欠他的已太多了，怎好意思又要他寄錢來？他對我們太好了，我更過意不去，現在又怎可以要他再資助我做小生意呢？況且，他賺的錢也不容易，每一分錢都是有血有汗的，我實在不敢這樣要求他再帮助的。」

「他說過，有什麼困難，他都會盡力帮助我們的，我了解他，我們這個困難