企業效益差　職工獎金多

中國經濟怪現象多

一些經營管理不善，產品無銷路，虧損又嚴重的企業，其職工薪水一分不少，獎金仍直綫上升。何也？

北京消息：中國經濟運行中怪現象不少，近來出現的是企業效益大滑坡，職工獎金卻不斷增多。

本來，工廠效益好，利潤多，可以給職工多發些獎金，浮動一二級工資，這屬正常現象。但是，一些經營管理不善，產品無銷路，虧損嚴重的企業，其職工工資一分不少，獎金仍直綫上升。何也？

原來，這些企業是靠銀行貸款和拖欠別人債務而維持生產，並不斷增加個人收入。此種怪現象已引起了有關方面的關注。

資料顯示：中國上半年職工工資總額達到一千四百六十億元，比去年同期增長百分之十四點五，其中獎金二百四十六億元，比去年同期增長百分之十七點七。

增長百分之十七點七，可謂奢矣！而經濟效益又如何呢？

從統計數字看，中國上半年經濟效益低下的格局仍無實質性改觀。實現利潤在連續兩年大幅度下降的情況下，上半年又下降百分之十七點五，可比產品成本自一九八七年以來一直呈上升態勢。中國三分之一强的企業仍處於虧損狀態，產成品資金佔用居高不下，銷售利稅率、資金利稅率仍在低水平徘徊。綜上所述，經濟效益狀況遠遠不足以樂觀，提高經濟效益還要付出艱辛的努力。

從地區看，除廣東、廣西、雲南、浙江、河北五省區實現利潤比去年同期有所增加外，其餘二十五個省市區均有不同程度的減少。企業虧損面除河北省、廣東省外，其餘省市區均比去年同期有所擴大。

經濟專家告誡：雖然上半年經濟增長速度在百分之十三以上，但經濟效益問題、三角債問題、基建規模過大問題均應引起當局的高度重視。

爲甚麼經濟效益下滑，而職工獎金卻增多呢？有專家一針見血地指出：目前的承包制中，獎金與產量、產值掛鈎。企業對車間班組以完成產量、產值多少作爲考核計獎標準。因此，班組生產的越多，獎金發得越多，因而產品積壓的也越多。這種惡性循環既影響了企業經濟效益的提高，也浪費了工資。因此，改革此種利益掛鈎的方式，方能根治此種惡性循環。

爲年暴利採野蠻手段

西沙群島遭人爲破壞

亂炸濫捕令珍貴動物面臨滅絕

西沙消息：西沙群島以美麗富饒著稱。但是近年來，少數人爲牟取暴利，採用十分野蠻的手段，亂炸、濫捕，使西沙群島的生態環境和資源遭到極大的破壞。

用炸藥炸魚，政府早就明文禁止，但每年有上千噸左右的炸藥投在西沙群島的礁磐之上，使西沙群島的許多珊瑚礁磐破壞慘重，大批珊瑚生物因失去適合其生存的生態環境而面臨滅絕的危險。

在西沙群島及周圍海域產有海龜、玳瑁等國家二級保護動物。近年來，這些珍貴的保護動物正在遭受肆意捕殺，數量越來越少，有的已面臨滅絕。漁民用網攔捕上島產卵的母龜，埋在沙灘下的海龜卵也常被人挖起吃掉。致使海龜資源近年銳減。

五六十年代的永興島，有平均厚度爲二三十厘米的鳥糞層，而現在永興島上連零星的鳥糞也難見到。鰹鳥本來是西沙群島最常見的海鳥，近年來西沙許多島嶼繼見鰹鳥踪跡，就是在被國家列爲鰹鳥自然保護區的東島，漁民仍時常在夜裏偷偷上島，整麻袋地捕捉鰹鳥。

合肥消息：一種與大熊貓、揚子鱷同等珍貴的動物黑麂，在合肥逍遙津動物園人工飼養繁殖獲得成功。日前，這項研究成果通過了專家評審鑑定，認爲該項研究在世界處於領先水平。

黑麂是一種體形較大的稀有麂科動物，主要分布在皖南、浙西的高山密林地帶。由於其繁殖能力較低，對生活環境的要求高，目前數量十分稀少，被列爲國家一級保護動物，在動物園中也極少展出。合肥逍遙津動物園，自一九八〇年開始人工飼養黑麂，經過科研和飼養人員的努力，於去年和今年使兩對黑麂繁殖，所產兩隻小黑麂均已存活。

居世界領先水平

人工繁殖黑麂　合肥獲得成功

江南千歲紅豆樹　已列爲「活文物」

紅豆形如心臟似寶石可鑲戒指

江蘇消息：江南唯一的紅豆古樹，近日經專家認證後，已作爲一活文物一加以重點保護。

此棵紅豆古樹位於無錫、常熟、江陰三縣的交界處，距今已有一千三百六十年歷史。它冠蓋成蔭，樹幹之粗須數人相攬。據顧山紅豆院史料記載，它的主幹在元代曾遭雷擊而一度衰敗成枯樹。到清乾隆年間，它的兩側枝丫始冒出，並日漸繁茂，兩枝間離約五十厘米。它開花相隔期爲六十年，色如梨花，豆莢呈黑且硬；紅豆則形如心臟，殷紅似血，久存而不蛀，海外不少女士喜把它作爲寶石鑲嵌在戒指、耳環等飾物上，老年人視爲避邪之寶。這棵紅豆古樹比廣東、台灣的大得多。

速度快人工百五倍

電腦進考試閱卷場

平均每分鐘能「判」六十份試卷

北京消息：每年六月底，幾千名中學教師都要捲着鋪蓋卷兒到中考閱卷點「集中閱卷」，七八天的時間，加上天氣熱、工作量大，不少老師都把這視爲一「關」。今年北京市中招辦在中考的政治、化學、外語三科的部分試題中採用電腦閱卷，據說速度是人工閱卷的一百五十倍。閱卷期間，記者懷着好奇的心情，曾到北京市中招辦。

樓道裏靜悄悄的，看不到往年一大兵團作戰」的場面，僅十幾個人，就承擔了全市卅多萬張試卷的閱卷工作。

在寬敞明亮的操作廳裏，四台「光標閱讀器」正在飛速運轉，望去像人民銀行的點鈔機，不大會兒功夫，上百份試卷就「判」完了。

這時，機器警示器發出一聲蜂鳴，操作員停機，招辦主任指着抽出來的試卷對記者說，這位考生在第廿題描得不清楚，機器「讀」不出來就發出警報，熒屏上顯示出不清楚的頁數，由三名助手一起幫助塗上，這樣做是爲了考生的利益不受損失。假如答錯，機器便不發警報，只是給予扣分。它平均每分鐘能「判」六十份試卷。

市招辦張主任介紹：起初他們對電腦閱卷還不放心，經過兩天的運轉，成果顯著，沒出過一次差錯。到一九九五年，北京市初中畢業生將達到十五萬，比今年增加五萬人。解決人工閱卷的繁重勞動，唯一的出路就是電腦閱卷。今後的任務將是訓練考生適應標準化考試。

大陸黃埔後代　拍攝《黃埔情》

自籌經費邀台影星秦漢出演

北京消息：一個由大陸三十八名黃埔軍校畢業生的後代組成的攝製組正在籌劃拍攝一部反映黃埔軍校生情況的電視連續劇《黃埔情》，定於下月開機。

這部八集電視連續劇由黃埔十七期生何福華的兒子秦劍編導，片名已由目前在台灣的黃埔一期元老鄧文儀於今年四月來大陸訪問時親筆題寫。

林立果住宅設密室

——毛家灣探秘

·喜民·

林彪的妻子葉群，她的公開身份是林彪辦公室主任。在毛家灣九號這個特殊的家庭中的地位不高也不低。所謂不高，因爲她生活放蕩，拔毛器、揉乳器、自動餐桌和自動刷牙器。她吃飯從不到餐廳，也很少讓人陪着。幾乎每天每餐都由服務員把飯菜送到她的房間，但不能靠近她的床鋪。在兩三米以外把飯菜放在自動餐桌上，輕輕一推，小餐桌載着各種菜餚就來到她床前。吃完飯她再輕輕一推，小桌子就又安安穩穩地滑出去，服務員這才能離去。

他們的兒女林立果和林立衡住在一座小樓上。各佔半棟，誰也不許干涉誰。除此之外，林立果還有一間密室。裏面陰森森的，配有各種先進的進口偵察儀器。什麼錄音機、錄相機、遙控電話、自動警報啦，等等。未經他的允許，無論是誰也不能靠近他的這間密室的。只要你走到他的密室兩米以內，報警器就會自動報警。

葉群的臥室裏擺着一套精致的捷克式傢具。華麗而又精美的屏風像一道彩霞環繞着一張雙人床。床上除了被褥枕頭之外，還有件約半米長的奇特的圓東西。葉群有個習慣，不依着個什麼東西之類的就睡不好覺，別人給她想了這個辦法，做了件特殊的抱枕頭，每晚都由它陪伴着她入睡。床邊的床頭櫃上，擺着一盞工藝枱燈，青紅兩色做成的大紗罩。另一側有一張寬大的寫字枱，上面有紅、黑兩部電話機，另一邊是一個書架，書桌和書架上散放着一套有插圖的《金瓶梅詞話》。床頭的牆壁掛着林彪親手爲她書寫的條幅，上書幾個歪歪扭扭的毛筆字：「髮不同青心同熱，生少同寢死同穴。」寫字枱對面是她的梳妝枱，上面擺着各種化妝品，足有幾十種。葉群有幾件心愛的東西，拔毛器、揉乳器、自動餐桌和自動刷牙器。

（下）

神州大地

特稿

受周葉委托會李宗仁

「大概是三月九日，」張老回憶說，「周恩來、葉劍英二位把我叫去了。恩來同志說，『給你個特殊任務，到徐州去會一會李宗仁先生，看他什麼時候同日本打這一仗，要幫助他下這個決心。』接着，他們兩位把形勢任務及我們掌握的確切情報一一向我講了。恩來同志最後叮囑說：『李宗仁先生抗日愛國，桂系軍隊驍勇善戰，擔當此任是有把握勝利的。你要設法動員他盡早打這一仗。』當天，我就起程直奔徐州了。」

「我這是第一次見到李宗仁先生，」張老陷入了回憶，「他身個兒不高，兩肩倒寬方平直，一雙不大的眼睛非常有神，和藹中透出威嚴，一頭稠密的短髮略帶灰白，年紀約有四十多歲。看神態，是位反擊性很强的人物。他親切地請我坐下。就開始了交談……」

張愛萍首先向他轉達了周恩來、葉劍英對他的問候，遂向他通報了有關敵情。接着，單刀直入：「前不久，恩來同志請白崇禧先生轉達司令長官一個建議，恩來讓我前來聆聽司令長官的高見。」

爲了抗日求戰心切

「周公所見極是，只是如何實施，正在考慮之中。」李宗仁說罷，陷入了沉思。

赴徐州促李宗仁迎戰

——張愛萍與台兒莊大戰

·賀茂之·

「司令長官，」張愛萍說，「恕我直言。」

「請講。」

「依愚之見，此戰非打不可，且宜早不宜遲，宜聚不宜散，宜速不宜緩。」

「請講下去。」李宗仁頗有興趣。

「對日軍，蔣介石採取不抵抗主義，只想保存實力，置國土淪陷、人民塗炭於不顧，已經失去了民心。八路軍平型關一戰大振人心，國民軍如何行動世人矚目。司令長官崇尚民族氣節，抗日愛國，有口皆碑，恩來同志多次講到，司令長官組織指揮此戰定能穩操勝券。廣西軍隊素以雄武善戰名揚四海，其他地方軍多受蔣介石排斥，此來前綫，一是爲了抗日，二不能說沒有揚眉吐氣之意，故求戰心切。只要曉以大義，定能同仇敵愾，協力奮戰。打勝此仗，既爲我中華民族爭氣，更爲長官所轄軍隊揚名，何樂而不爲呢？」張愛萍稍微停頓了一下，看了看李宗仁。李宗仁未作任何表示，依然是那副靜靜傾聽的神態。張愛萍不禁加重了語氣：「日寇驕橫目空一切，實在欺我中國無人。而且，他們燒殺搶掠無惡不作，任何一個有良知的中國軍人，也不能容忍他們繼續下去了。驕兵必敗，且孤軍直入乃兵家所忌，正是予以打擊之良機。上述幾點是否可以證實此戰非打不可，且宜早不宜遲呢？」

傷十指不如斷一指

李宗仁微微點了點頭，示意張愛萍說下去。

「傷其十指，不如斷其一指。恩來同志主張『圍點打援』就是這個道理。這也就是宜聚不宜散。出其不意，攻其不備，速戰速決，把敵人消滅在不可一世的驕橫之中，故宜速不宜緩。」

張愛萍說到這裏，略微停頓又說：「濟南、徐州一綫地形複雜，乃伏兵之地。據我們所知，以司令長官統率的兵力在此布陣，定能獲得勝利。我八路軍在華北地區還可作戰略配合。司令長官，殲敵寇揚國威振民心留青史，萬望勿失此良機！」

「很好，很好，張將軍青年有爲啊！」

「不不，我只不過是轉達恩來與劍英二位的意見。」「請轉稟周主任，」李宗仁不大的眸子裏泛起激奮的神情，「請他候我捷音！」

當天下午，李宗仁又同張愛萍一起分析了敵情我情……張愛萍離開徐州的第三天，李宗仁就把第二集團軍總司令孫仲連召到徐州，命令他率部到台兒莊布防。

三月二十三日，魯南古鎮台兒莊響起了隆隆炮聲……

（下）

加拿大信託實業公司　2629 KINGSWAY, VAN. B.C. V5R 5H4　Canada Trust Realty　經理 Manager 關伯興 PAH QUON　公司電話438-8161

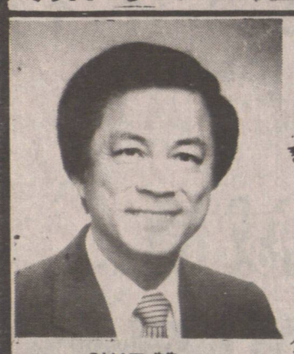

MASTER MEMBER OF M.L.S. MEDALLION PRESIDENT'S CLUB 1990 6 YEARS

謝煜贊 DON QUAN Salesmaster　公司：438-8161　住宅：420-4665

MY TRACK RECORD
MEDALLION PRESIDENT'S Club 3 yrs.
#4 in CANADA of C.T.R. 1990
TOP 10 in B.C. of C.T.R. 7 yrs.
SALESMASTER Top Achievement Recognition 5 yrs.
MASTER M.L.S. MEDALLION Club 8 yrs.
LEADER Club C.T.R. 8 yrs.
#1 TOP SALESMAN Vancouver E. Branch (7th consecutive year)

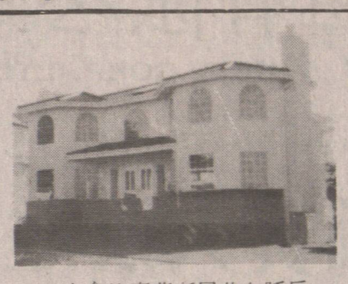

本拿比豪華新屋共七睡房五厠三廳，防盜及吸塵系統共 4,450 尺 $509,000

END 近海邊，$ 3·980·000·DON QUAN

開價二百萬元，西雲 BRITISH PROPERTY 區，豪華大廈，坐北向南新鎮設計，有游水池，風景一流。

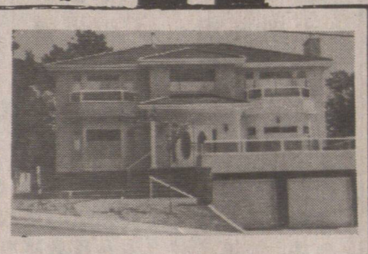

本拿比 CAPITOL HILL 區新靚大屋有景，七睡房六厠所地大 62×132 近學校及巴士詳情 CALL DON QUAN

兩間屋只售 $ 288·000 地大 49·5×122 近 KINGWAY 自住一間租一間 DON QUAN

雲東上下共四睡房，現租出每月九百廿五元，開價 $ 228·000 DON QUAN

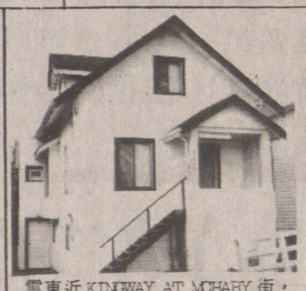

雲東近 KINGWAY AT MCHARY 街，三層共三厠所，地大 33×99 叫價 $ 192·000

四年新孖屋

本地比，孖屋一間共有十二睡房、四廚房、四廳八厠所，地大60×135 尺，近巴士，交通方便，叫價 $ 438,000 請電 DON QUAN 438—8161

四年新屋位于卅七街近 DUNBAR 共五或六睡房，開價 $ 658·000 DON QUAN

生意急讓

▲中型 Grocery Store 店主退休急賣，生意穩定，地點適中，開價 $ 130,000。Don Quan

唐餐館生意出售

雲東老字號餐館，十餘年同一業主，長期顧客，收入穩定，批長，租平，開價廿餘萬元，詳情請電話 DON QUAN

髮型店出售

▲Fraser 街 Salon For Sale 好生意，有前途，叫價 $ 28,000。Don Quan

△W·BROADWAY 好地位，生意好，上等好客，六名髮型師，有拍車位，開價 $ 48·000 DON QUAN

雲埠四十一組栢文樓，地大 198×115 近 CITY HALL 叫價 $ 2·890·000；請電話 DON QUAN

西區42街一年新 No G.S.T. 近 Oakridge Mall 只$480000 Don Quan 438-8161

商業樓出售

▲市中心，街角地，樓下餐館，樓上栢文 50×122 地，叫價 $ 1,700,000。

▲四年新磚樓，75×120，400。E. Hasting，樓上栢文及寫字樓，地下做生意 $ 1,990,000。Don

獨市Coffee店出讓

KNIGHT 橋下 MITCHELL ISLAND 工業區 Coffee Shop 最適合夫婦做短錢期，生意好，有長期客，每天生意將近四百元，十三年同一老板，叫價只$ 48,800 詳情請電話：Don Quan 438-8161

西區地大 33×137·50 上下共三睡房，兩廚二厠 $ 283·000 DON QUAN

RUPERT 街生意連實業入息好，地大 39×112 詳情請電話 DON QUAN

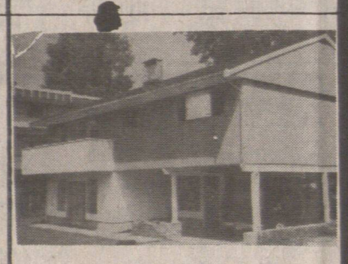

高骨林，近 LOUGHEED MALL 商場地大 91×110 樓上三睡房另土庫只 $ 198·000

鄧漢雄 GORDON TANG 住宅 251-9043 傳呼 686-2732 地產買賣 商業投資 生意轉讓

商業柏文樓宇

－溫哥華 2535-2545 KINGSWAY
－地大 66×119(7840平方呎) C-2 地段
－四個舖位
－上層五個收租栢文單位
－長期穩定租客
－每年淨收入七萬多元

＊＊另有其他精采樓盤　歡迎來電詢問＊＊

★東區 3451 Welwyn St.，四年新 OLD BYLAWS 溫哥華特式屋，地 33X122，五睡房，四浴室，兩層共 2400呎，叫價卅萬餘。

★2474 Eton St.，地 33X122 上二下一，兩浴室，兩廚房，有後巷車房 $208,000

★東區 Renfrew Heights 結實靚屋，地大43.5×143.5，上二下二，兩層共約 1900呎環境幽靜，有後巷，雙車房，另有 RV 車位。

★本拿比城市屋2090 Springer Ave. 近 Lougheed Hwy. 內部翻新，四層共五睡房，三浴室，兩廚房，2180方呎，業主只收回成本。

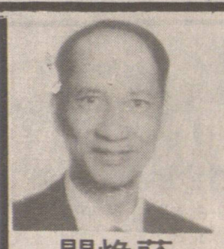

關煥蔭 KENNETH KWAN 住宅：435-7257 公司：438·8161

★北雲商業七伙租户年收五萬七 售$889,000
★市中心雙層商業樓、上兩伙住宅 售$665,000
★2195 HARRISON DR. 7000 地，靚景，開價 $ 275·000
★2176 WAVERLEY AVE. 33×109 開價 $ 175·000
★7752－17TH AVE. BURNABY 50×120 開價 $ 175·000
★956 CLOVERLEY，NORTH VAN $ 250·000
★1369 E. 14TH AVE. 33×122 雙屋地，售價 $ 170·000
★★另各類生意，商業舖等適合投資移民。

周紹霖 Patrick Chow 電話：430-5690/438-8161

超值新盤

7161 Gray Ave. Bby.
本那比四年4300呎豪華大屋地大 59×104，上四房三廳一廚三厠，下兩伙出租共三房二廳，二廚二厠及獨立門戶，近 Metrotown，區靚、街靜。叫價 459,000

2048 Grant St. Vancouver
熱門新盤，近 Victoria 及一街。地大 33×113.5，新裝修，上三房，土庫二房，廚、厠及獨立門戶。叫價 $ 218,000