組成國際影迷會

張國榮不透露自己感覺！

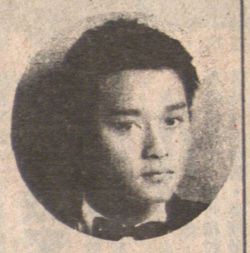

張國榮期待已久的國際影迷會，終於在八月卅日正式成立，會員人數達二百人左右。由於場地有限，當天出席慶祝酒會的會員只有百餘人，但場面已十分熱鬧。

雖然張國榮因前往澳門拍「勁歌金曲」特輯，故遲來了慶祝會三十分鐘，抵達後他除了獲得歌迷拍掌歡迎後，也同樣獲得噓聲。然而噓聲四起裏，也掩不住歌迷的喜悅，身爲主角的張國榮自然也禁不住心花怒放。

他與歌迷的第一句說話，便是賠過不是。隨即在場歌迷也回應了不同的對話：「沒所謂啦！」、「要罰」等等諸如此類的說話，正等如歌迷並無怪責他，對於張國榮所做的一切，他們給予無限的支持與鼓舞。

接著張國榮即席獻唱、載歌載舞之際，他的眼神也顯得份外閃耀，蘊含着興奮、自信。漸漸地他在掌聲、音樂的吸引下，整個人越來越投入，忘形地走到席上，擁着部份歌迷齊齊合唱，融洽一片的情形顯露無遺，也代表着與歌迷的距離，他又做到拉近一步。

「歌迷會成立後，可有什麼感覺？」

「唔，開心、興奮、刺激啦！」他攤攤手，淡淡的回答。

「刺激，有什麼刺激？」

「我不明地問。」

「沒有，我胡亂說的，沒有特別意思。」笑着說。

「正經點吧！有什麼刺激？」我追問下去。

「刺激呀！與一班歌迷在一起，就是一種刺激。」

「平時，你也常與歌迷一起。」

「這有不同，平時我站在台上，他們坐在台下，如今我們則同樣站在同一的地板上，距離也拉近了不少。」

的確，看見他擁着歌迷，便知大家的距離是如此相近，他們除是歌迷身份外，對張國榮而言，也是朋友。

他在唱歌時，太過興奮、太過投入，連鞋帶鬆了也不知，直至有位細心如絲的歌迷提醒他，才知要綁好鞋帶。可見他實在太開心、太忘形。

「究竟這剎那，你的心情怎樣？」

「沒有什麼感覺。」說罷，臉上仍掛着滿足的笑容。

「怎麼會沒有感覺，你等了這麼久，不是終於等到了嗎？」我不相信地問。

「說了這麼久，你也是想叫我講出終於等到了成立歌迷會。那麼如今由我親口講出來便行了——我等到啦！」無論怎樣，張國榮也不肯透露自己的感覺。難道他的心情如常？可是看他的表情，又似乎不是。

甄珍說。。

劉家昌是名符其實的敗家仔！

劉家昌與甄珍約了班記者老友，在麗晶酒店見面，順道宣傳劉家昌與尤雅合唱那首「在雨中」。

倆口子在人前永遠是親親熱熱，叫人感到他們仍處新婚期間似的。

「若果選舉銀壇模範夫婦，你們必獲選無疑。」我對甄珍說。

她瞅一瞅坐在身邊的劉家昌，之後，在我耳邊壓低嗓子說：「其實我們經常吵架，不過，閉上大門，家事無人知呢。」

甄珍出名是小淘氣，說每句話，都有帶笑成份。

年前，劉家昌在美國開設的「甄珍大飯店」，虧蝕了一大筆，單是賠「甄珍大飯店」官司糾紛，已花去四百萬美金。

由於近來劉家昌的現欵全部用作投資電影，四百萬美金並非小數目，一時的確難倒了劉家昌。

「最後，怎樣應付那筆賠欵？」

「我爸爸共賣掉美國十一幢樓宇，替我還債。」

「經過這次大敗北，今後會不會再度經營酒店生意？」

豈料，劉家昌倒給人一個意外的答案：「當然會，環境許可，我定會再辦一間比『甄珍大飯店』更大的酒店，而且要在星光熠熠的荷里活開設。」他是抱着視死如歸的精神。

在旁的甄珍，忍不住插咀道：「他呀，是名符其實的敗家仔。」

「老公經濟出現問題，為什麼妳還袖手旁觀？」焦點轉向甄珍。

「我們的身家是分開，他的錢喜歡放在袋裏，而我的則會放在銀行，每次，他有難題，都是自己解決，從不越界要我幫忙。」甄珍這次是認眞的。

目前，甄珍心存一個願望，希望在台灣建設一所演藝學院，扶掖後輩，栽培一些有志從事第八藝術人仕。

「是什麼觸發妳有意建演藝學院？」

「早在三年前已着手籌備工作，那年，剛去過日本碰上三船敏郎，發現他在日本創辦同類型專門訓練有演戲潛質的青年，他對電影那股熱誠，值得我去學習。」

他們返回台灣，甄珍便立即物色合適校址。雖然該所演藝學院未必如期建成，但甄珍對台灣電影圈的貢獻是不用懷疑。

集河銀

朱江信佛廿年 悟出人生眞理

朱江信奉佛教廿年，看淡名利之爭，但兩年來，不斷鑽研佛經及有關佛學書本，終於領悟了人生眞理。

他說做人應該隨緣，不要過份執着，這樣生活就會開心和有意思，他不再拒絕朋友邀請登台和拍戲，將會樂意地在影視圈工作。

口痕友咁講：朱江終於又回到這個大染缸來了，幸好他不是隨波逐流之輩，他還有自決能力。

陳莉莉推掉四部電影 眼白白唔見幾十萬元

陳莉莉給人一個印象：是超級脫星。

她說爲了拍「日帝月后」，想脫都唔得，四部電影都推掉了，全心拍好呢部戲，她說今次損失非常大，眼白白唔見幾十萬。

拍完呢套電視劇，就去星馬登台和拍電影，爭取機會搵銀，她說和星馬夜總會有約在先，十一月就要去那邊履行合約。

口痕友咁講：她寧願犧牲電影拍電視劇，也是長遠之計，電視劇推出對登台有利也。

扮嘢秋狂扮嘢

素以「扮嘢」著稱的鄭少秋，終於日前在香港體育館舉行了首次個人演唱會，合共演出了三場，冚以「勁秋」作爲演唱會之名。

在此，且勿論「勁秋」的「勁」有多少，單看他在台上的表現，便知「扮嘢」之名得來不易。近兩小時的演唱會，勁秋竟換了十多套衫，髮型亦有好幾款，當然其中包括戴假髮、古裝頭套等等。

唱了三十多首歌的鄭少秋，除了唱他自己的歌曲外，還有是扮別人的模樣、模仿別人的唱法、唱別人的歌，就如扮MICHAEL JACKSON唱「BILLY JEAN」，扮羅文唱「激光中」，與兩舞蹈藝員合扮「小虎隊」唱「忍着淚說GOODBYE」等等，其模仿程度相當神似，最後還有鋼琴演奏，使在場的觀衆發出一片哄動之歡呼聲。

「勁秋演唱會」邀請了三位女嘉賓助陣——沈殿霞、關菊英及甄妮，使演唱會聲勢更大。該演唱會還有一個特色，就是粵曲、廣東流行曲、國語歌及歐西歌曲，鄭少秋都能對觀衆有一定的交代，尤以一曲「山伯臨終」，秋仔以他那鏗鏘的聲音演釋出來，更是別具特色。可以說，這一個「勁秋演唱會」確能給予鄭少秋歌迷一個滿意的收穫。

石修和黃杏秀在台趕拍「少」劇

阿叻和阿秀雖然是多年的情侶，但在銀幕上却甚少見他倆扮情侶。

有人說：「阿叻是丑角，阿秀是花旦，自然無法拍檔，只好分道揚鑣。」

此話也有點道理，假若阿叻做正經小生會怎樣？較令人難接受。首先相貌「唔多似」，演技也不是他的專長。

當然，最主要的原因還在於影人的傳統，即最「忌」夫妻或情侶在螢幕上扮演情侶。

黃杏秀的螢幕情侶唯有向外找。在芸芸小生中，石修是最理想的一個，就連台灣電視台都懂得這樣配搭。

雖然石修的年紀比秀姑稍長些，屬叔侄之輩，但秀姑的文靜氣質只有石修的沉實才能壓得住。

據說目前石修和黃杏秀正在台灣趕拍「少林寺」電視連續劇。據當地影人估計「少」劇一播映勢必引起高潮，爲港人爭光。

中國糧油有限公司
239 E. HASTINGS ST. VANCOUVER B.C. 電話：687—4204
夏季大減價
百分百純正粟米油 $3.80
美國上等靚絲苗特平 $9.99
金牌即食麪卅包庄 $4.99

高麗開城之寶　長白山脈精華
朝鮮民主人民共和國特產
源源運到
＊XO人參酒　＊正北高麗參
＊野山人參酒　＊瓊玉膏
款款皆珍品
＊開城高麗人參精　＊開城高麗人參茶
＊開城高麗人參湯　＊人參婦女補藥
溫哥華分銷處：
＊大昌參茸行　＊德信參茸藥行　＊興華參茸行　＊位元堂參茸行
＊華埠城（華埠）　＊利僑公司　＊華貿市場　＊永興公司
＊元豐公司　＊全山市場　＊廣興公司
卡技利分銷處：
＊和記參茸藥材行　＊恆豐公司
熱問頓分銷處：
＊裕僑公司
榮獲朝鮮民主人民共和國特產北美洲總代理
東海國際進出口有限公司 TOKAI INTERNATIONAL IMPORT & EXPORT LTD.
美洲總代理：五洋企業有限公司 FIVE OCEANS ENTERPRISES LTD.
加拿大溫哥華華埠中華文化中心二〇九室 V6A 1T1
209 10 E. PENDER ST. VANCOUVER, B.C. CANADA
電話：604 669 5371 ＊ 684 7488 TELEX 04-35088

新到大批
特價急凍蟹肉
澳洲新鮮帶子
中國對蝦
青島銀白鱠魚
各類鮮明蝦球
中國游水生魚
游水新鮮海鮮
應有盡有
利昌海產公司
片打街東弍陸零號
電話：六六九—六一六零

華僑金行
WAH KIU
本行增設鐘錶部
●代理名廠鐘錶　●精工修理
專營：
●黃白金飾　●鑽石玉器　●紅藍寶石
●結婚金牌　●賀壽金座　●專人主理
●名師設計　●款式新穎　●價錢特平
正價收買金銀首飾鑽石玉器
WAH KIU JEWELLERS LTD.
504 MAIN STREET 華埠VANCOUVER
電話669—3247

華隆有限公司
WAH LOONG LTD.
1490 FRANCES STREET, VANCOUVER, B. C.
電話：255-6010, 255-6571, 255-6572
新貨
大批運到
日本全花冬菇
日本上厚冬菇
日本厚冬菇
日本香信
日本特大蠔豉
日本大蠔豉
日本中蠔豉

時新食品公司
週末半自助式鮮肉市場
時新食品公司最新提出「半自助」選購鮮肉服務，目的是爲縮短週末時顧客輪候時間，以及減省本公司經營成本，而將最後利益撥歸消費者。
特價項目：「半自助」式
本週末省時間、省錢爲你：
豬扒 每磅 $2.25
排骨 每磅 $1.50
脆腸 每磅 $3.20
牛展 每磅 $2.00
豬骨 每磅 $0.55
鮮鷄 每磅 $0.99
牛腩 每磅 $1.70
牛肉 每磅 $3.50
歡迎電話
保證滿意服務
預定
地址：片打東街279號・電話：685-3307—8