הייבט היינט אן צו לעזען אונזער נייעם אינטערעסאנטען ראמאן „אייביגע ליעבע"

The Daily Hebrew Journal

דער אידישער זשורנאל

JEWISH CANADIAN DAILY Circulated All Over CANADA And Abroad

פאליטיש אונאפהענגיג נאציאנאל
א צייטונג וועלכע גיט פרייהייט פון אויסדרוק צו אלע שיכטען.

VOLUME XIII No. 4918 TORONTO, SUNDAY, SEPTEMBER, 26 1926. יום א׳ י״ח תשרי, ב׳ דחול המועד, פרשה בראשית, תרפ״ז. טאראנטא, זונטאג דער 26־טער סעפטעמבער, 1926. PRICE THREE CENTS

N. Y. Public Library 476 Fifth Ave. New York, N. Y.

מיהען האט רעזיגנירט אלס פרעמיער און אויך אלס פיהרער פון קאנסערוואטיווער פארטיי

גאווערנאר דזשענעראל האט אנגענומען מיהענ'ס רעזיגנאציע און האט גערופען עקס־פרעמיער קינג צו פארמירען א רעגירונג. — מיהען אנאנסירט אויך אז ער וועט מעהר ניט זיין דער פיהרער פון דער פארטיי, פארבלייבט בלויז ביז דעם 11־טען אקטאבער. — סער הענרי דרייטאן אדער האנ. ר. ב. בענעט נאכפאלגער פון מיהען. קאנסערוואטיווע קאנווענשאן וועט ערוועהלען א פיהרער.

נייער קענעדער פרעמיער

רייט האנ. מעקענזי קינג, וועלכער איז נעכטען איינגעשוואוירען גע־ווארען אלס דער נייער פרעמיער פון קענעדע.

אטאווא, סעפטעמבער 25.

פרעמיער מיהען, באגלייט פון זיינע מיניסטארען בענעט, דזשאנס און בלעק, האט היינט 10 אזייגער פריה אריינגע־געבען זיין רעזיגנאציע צום גאווערנאר דזשענעראל און האט רעקאמענדירט אז רייט האנארייבעל מעקענזי קינג זאל גע־רופען ווערען צו פארמירען א רעגירונג.

דער גאווערנאר דזשענעראל האט גע־רופען דעם זעגנרייכען פיהרער פון דער ליבעראלער פארטיי, וועלכער איז אנגע־קומען אין רידו האל 20 מינוטען נאך 10 און איז איינגעשוואוירען געווארען אלס דער נייער פרעמיער פון קענעדע.

דעמיט האט זיך געענדיגט דער מי־הען רעזשים וועלכער האט אנגעהאלטען בלויז 88 טעג.

מיהען רעזיגנירט אלס פיהרער פון דער פארטיי

גלייכצייטיג מיט זיין רעזיגנאציע אלס פרעמיער האט רייט האנ. ארטור מיהען אויך אנאנסירט אז ער רעזיגנירט אלס פיהרער פון דער קאנסערוואטיווער פארטיי.

ווי באקאנט איז מיהען אין די לעצ־טע גענעראלע וואהלען נידערגעשטימט געווארען אין פארטעדזש לא פרערי וואו ער איז געווען א קאנדידאט, און ניט אכ־טענדיג אויף דעם וואס פיעלע קאנסער־וואטיווע מיטגלידער האבען איהם אננע־באטען זייערע פלעצער אום ער זאל הא־בען א פלאץ אין פארלאמענט, האט ער זיך אבער דערפון אנטזאגט, און האט ער־קלעהרט אז ער וועט פארבלייבען דער פיהרער ביז דעם 11־טען אקטאבער, ווען עס וועט פארקומען א קאנפערענץ פון די ערוועהלטע קאנסערוואטיווע מיטגלידער, ביי וועלכער א פיהרער וועט אויסגעקלי־בען ווערען.

עקס־פרעמיער מיהען איז 18 יאהר געווען א מיטגליד אין פארלאמענט. דער פיהרער פון דער קאנסערוואטיווער פאר־טיי איז ער געווארען נאכדעם ווי סער ראבערט בארדען האט רעזיגנירט פון'ם ראזיגען אמט. מיהען האט אבער קיין מאל פון זיין פיהרערשאפט ניט געהאט דעם מזל ערוועהלט צו ווערען.

פאר דער צייט וואס ער איז געווען דער פיהרער פון דער פארטיי זענען דריי מאל פארגעקומען וואהלען און אין אלע דריי מאל האט די פארטיי אונטער זיין פיהרערשאפט געהאט א נודערלאגע.

מיהענ'ס מעגליכע נאכפאלגער

נאכדעם ווי מיהען האט אנאנסירט אז ער רעזיגנירט אויך אלס פיהרער פון דער פארטיי, איז אין די קרייזען פון דער קאנסערוואטיווער פארטיי אנאנסירט גע־ווארען אז א דאמיניאן קאנווענשאן פון דער פארטיי וועט אין גיכען גערופען ווערען אויסצוקלייבען א פיהרער.

צווישען די מעגליכע קאנדידאטען וועל־כע וועלען פארנעהמען מיהענ'ס פלאץ ווערען דערמאנט צוויי, סער הענרי דריי־טאן און האנ. ר. ב. בענעט.

דער נייער קינג קאבינעט

פרעמיער קינג האט אנאנסירט דעם פאלגענדען פערזאנאל פון זיין קאבינעט אין וועלכען אלע פראווינצען זענען פאר־טראטען אויסער נאווא סקאשיא און פרינץ עדווארד איילענד, פון וועלכע דער פרעמיער וועט שפעטער באשטימען מיט־גלידער.

דער יעצטיגער קאבינעט באשטעהט פון פאלגענדע:

פרעמיער — קינג.
פינאנץ — י. א. ראב.
יוסטיץ — ערנעסט לאפאינט.
אייזענבאהן — סי. א. דאניג.
אינערן — טשאלס סטוארט.
קאסטאמס — וו. ד. יולער.
פאלקס ארבייטס — י. סי. עליאט.
אגריקולטור — וו. ר. מאטערוועל.
האנדעל און קאמערץ — דזשיימס מאלקאלם.
געזונטהייט — דאקטאר קינג.
אימיגראציאן — ראבערט פארק.
פאסט מאסטער דזשענעראל — פ. רזשיי. קארדען.
סאליסיטאר דזשענעראל — לוסיען קענאן.
סעקרעטערי און סטייט — פערדי־נאנד ריפערט.
ארבייטס — פיטער העענן.
אהן פארטפאליא — קאלאנעל ראל־סטאן.

פוילישער קאבינעט האט רעזיגנירט

ווארשא סעפ. 25.

דער פוילישער קאבינעט מיט פרעמ־יער בארטעל אין דער שפיצע האט היינט אלס גאנצער רעזיגנירט, נאכדעם ווי דער סיים האט געשטימט געגען דעם רעגיע־רונגס בודזשעט.

די אידישע דעפוטאטען האבען צו־געהאלפען צו דעם, ווייל דער באשלוס פון דער קאלא איז געווען אז די אידישע דעפוטאטען זאלען שטימען געגען בו־דזשעט דערפאר וואס די רעגירונג האט ניט געהאלטען איהר פארשפרעכען צו די אידען.

פראנצויזישער קאבינעט נעהמט אן דעם בריאן שטרעסמאן פלאן

פאריז סעפטעמבער 25.

דער פראנצויזישער קאבינעט האט אין פרינציפ אנגענומען דעם פלאן אויף וועלכען דער דייטשער אויסערן מיניס־טער שטרעסמאן מיט בריאנען האבען זיך געאייניגט, נעמליך אז פראנקרייך זאל באקומען פיער ביליאן דאלאר פאר רע־פאראציע צאהלונג און פאר דערפאר וועט פראנקרייך אפליידיגען דעם רהיין געגענד און סאאר.

דער דאזיגער פלאן איז ניט געבראכט געווארען צום פארלאמענט פאר גוט הייסונג, נאר דער קאבינעט נעהמט עס אויף זיך פיהלענדיג אז דאס איז א זאך וועלכעס אי דער פארלאמענט אי דאס פאלק וועלען אננעהמען.

אין דייטשלאנד ווייטער איז דער דאזיגער פלאן מיט פרייד אויפגענומען געווארען, דארטען פיהלט מען אז דייטש־לאנד האט א וועג ווי אזוי איינמאל פאר אלע מאל פטור צו ווערען פון דער אקו־פאציע און פון דעם דאוס פלאן, און דעריבער איז די זאך איבערגעגעבען געווארען צום אויסערען מיניסטער שטרעסמאן. צווא־מען מיט א קאמיסיע פון פינאנסירען עס דורכצופיהרען.

דייטשען מיינען אז זיי זענען אין גן עדן

זשענעווא סעפטעמבער 25.

צוואנציג דייטשען מענער און פרויען וועלכע רופען זיך "נאטור סטו־דענטען" האבען פאראורזאכט א גרויסע סענזאציע אין לאקארנא, ווען זיי זענען נאקעטע ארוים זיך באדען און האבען אויפ'ן זעלבען שטייגער שפאצירט אין וואלד זינגענדיג רעליגיעזע לידער.

די פאליציי האט זיך ניט געוואלט אריינמישען, אבער נאכדעם ווי צוויילע בירגער האבען די "סטודענטען" אטאקירט מיט בייטשען האט מען זיי ארעס־טירט און באפוילען צו פארלאזען דאס לאנד.

פרעזידענט פון טרייד און לייבאר קאנגרעס

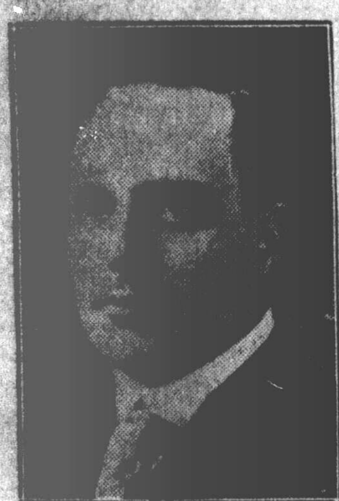

טאם מור, וועלכער איז פרייטאג איינ־שטימיג ווידער ערוועהלט געווארען אלס פרעזידענט פון טרייד און לייבאר קאנגרעס אין קענעדע.

אידען ניט צופרידען מיט'ן פוילישען בילדונגס מיניסטער

ווארשא, סעפטעמבער 25, (איטא).

דאס וואס דער פוילישער בילדונגס מיניסטער האט צוריקגעצויגען דעם גראב־סקי צירקולאר וועגען נומערוס קלאוזוס האט ניט איינגעשטילט די אידישע באַ־פעלקערונג.

די קאלא האט ניט צוריקגעצויגען איהר פארשלאג וועגען א צוטריט־אפשטי־מונג צום בילדונגס־מיניסטער סאדזשקאווסקי, ווייל דער באפעהל פאר דער צוריקציהונג פונ'ם נעהייטען צירקולאר איז געקומען שוין נאכדעם ווי די אוני־ווערזיטעטען זענען פארפולט געווארען פאר דאס יאהר און די אידישע סטודענ־טען האט מען ניט ארויפגענומען.

די קאלא האט אויך געמאכט אן אינטערפעלאציע אין סיים וועגען דעם באפעהל פונ'ם מעיאר אין ראוויטש, פאמורען. דער דארטיגער מעיאר האט באַ־פוילען צו שליסען אלע שוהלען, און די אידען האבען ניט געהאט וואו צ. דאווי־נען ימים נוראים.

שוהלען פארוואנדעלט אין האספיטעלער אין מיאמי און אנדערע שטעדט פון פלארידא

סכות זעהט מעהר אוים ווי תשעה באב. — אידען דאוונען שטעהענדיג טיף אין וואסער. — שוהלען פאר־וואנדעלט אין האספיטעלער פאר קריסטליכע פארוואונדעטע. — אידישער שאדען באטרעפט איבער 20 מיליאן דאלאר. — אינ'ם גאנצען געגענד געפינען זיך פיעלע היימלאזען און פארוואונדעטע.

(ספעציעל צום „אידישען זשורנאל" פון ב. סמאלער.)

מיאמי סעפטעמבער 25 (איטא).

ניט ווי סכות, נאר ווי תשעה באב האט אויסגעזעהען דער יום טוב אין דער מיאמיר שוהל ווען די אידען האבען זיך צוזאמענגעקומען. קיין עלעקטריק איז ניט געווען, די אידען האבען געדאוונט מעריב ביי קליינע ליכטלאך אין קעלער פון שוהל וועלכער איז נאך געווען מיט וואסער פארפלייצט. מען איז געשטא־נען אין וואסער און מען האט געדאוונט.

א פאטעטישע סצענע האט מיט זיך פארגעשטעלט די פארזאמעלטע עדה, קיינער האט ניט געקענט זעהען איינער דעם צווייטען מען האט בלויז נאכגע־זאגט דעם חזן.

די אידען האבען געדאוונט אין קע־לער דערפאר וואס די שוהל אין פארנ־מען אלץ צייטווייליגער האספיטאל.

ניט אכטענדיג אויף דעם וואס צווי־שען די פארוואונדעטע זענען ניטא קיין אידען, דאך באזארגען די אידען די קראנ־קע מיט שפייז און קליידער. די מעהרס־טע פארוואונדעטע וועלכע געפינען זיך אין שוהל האספיטאל זענען קריסטליכע ארבייטער.

די שוהל האט אויך געעפענט א פלאץ פאר קריסטליכע קינדער וועלכע האבען פארלוירען זייערע עלטערן אין דער קא־טאסטראפע.

אויפ'ן שוהל איז צוזאמען מיט א מגן דוד אויך דא א רויטער קרייץ וועלכע ווייזען אז דאס פלאץ איז יעצט א האספי־טאל. אלע שטוהלען און בענק האט מען פון שוהל ארויסגעטראגען און מען האט ביים ארון קודש אוועקגעשטעלט בעטלאך.

צו קריאת התורה האבען די אידען דעם ערשטען טאג שנדרט פאר די געלי־טענע פון שטורם און אויך אויף צו פאר־ריכטען די שוהל וועלכע איז טיילווייז חרוב געווארען.

א צאהל טליתים און ספרים טריקע־נען זיך אויפ'ן שוהל־הויף וועלכער שטעלט מיט זיך פאר א מאסע פון צור־בראכענע גלאז, צוריסענע טליתים און ספרים.

די אידישע הילפס קאמיסיע האט נאך ביז איצט ניט אויסגעפונען באשטימט די צאהל פון אידישע פארוואונדעטע ווייל זיי זענען אין פארשידענע שטעדט, מען גלויבט אבער אז זייער צאהל איז א גאנץ קליינע.

אין פארטלאנדערדייל געפינען זיך זעכציג אידישע פאמיליעס, קיין מענשלי־כע קרבנות איז פונ'ם שטורם ניט געווען, אבער דער אידישער שאדען באטרעפט איבער א פערטעל מיליאן דאלאר און עס איז נויטיג אם וועניגסטענס צעהן טוי־זענט דאלאר פאר באלדיגער הילף.

אין האליוואוד גרייכט דער געלטלי־כער אידישער שאדען ביז דריי פערטעל מיליאן דאלאר, צעהן אידען זענען געבלי־בען אין גאנצען היימלאז.

די פראגע וועגען ארויסלאזען אן אפ־געמיינעם אויפרוף צו אלע אידען פון לאנד צו העלפען די געליטענע אין פלארי־דא איז נאך ניט באשטימט. איניגע זע־נען מיט דער מיינונג אז דער הילפס רוף זאל ארויסגעלאזען ווערען בלויז צו די אידען פון פלארידא.

די אידען פון פלארידא האבען ביי־געשטייערט 10 טויזענט דאלאר. אינ'ם גאנצען געגענד וואו דער שטורם האט גע־טראפען זענען זעקס אידען געטויטעט גע־ווארען און איבער הונדערט זענען פאר־וואונדעט געווארען. דער געלטליכער אי־דישער שאדען באטרעפט ארום 20 מיליאן דאלאר. פיעלע אידען זענען געבליבען היימלאז, אלע שוהלען אין אלע שטעדט זענען פארוואנדעלט געווארען אין האס־פיטעלער, און ניט אכטענדיג אויף דעם וואס די אידען אליין האבען פיעל געלי־טען האבען זיי דאך אויך געהאלפען די קריסטען וועלכע האבען ניט וועניגער אין פיליכט מעהר געליטען.

פיעלע אידען באטייליגען זיך אין דער אלגעמיינער הילפס קאמיסיע וועלכע איז ארגאניזירט געווארען פון רויטען קרייץ, קיין אידישע קיכען זענען אבער ניט געעפענט געווארען ווייל זעהר ווייניג אידען ווענדען זיך נאך שפייז. זיי פאר־לאנגען בלויז קאנסטרוקטיווע הילף.

רעגען און שניי שטורם פאראורזאכט מיליאנען דאלאר שאדען אין מערב קענעדע

פון 12 ביז 18 גראד פראסט איז געווען אין אלבערטא און אין איניגע געגענדען פון מאניטאבא. — רעגען שטורם פארפלייצט פיעלע געגענדען אין אנטעריא. — גרויסער שאדען פאראורזאכט אין ניאגרא פאלס, אנטעריא און אנדערע שטעדט אויף די פעלדער.

סט. טהאמאס סעפטעמבער 25.

דער רעגען שטורם וועלכער האט נעכטען געטראפען דעם גאנצען געגענד האט פאראורזאכט גרויסען שאדען אויף די פעלדער, עס ווערט גערעכענט אז דער שאדען וועט באטרעפען מעהר ווי 3 הונדערט טויזענט דאלאר.

איבער פיער און א האלבען אינ־טשעס רעגען האט פארטרונקען די פעל־דער, איבערהויפט האבען געליטען די טאבאק פעלדער. די וועגען זענען אויף יטשארק פארפלייצט געווארען.

אין פעטראלא, אנט. האט אויך גע־בושעוועט א שרעקליכער שטורם וועלכער האט פאראורזאכט פיעל שאדען, טעלע־פאן, טעלעגראף און עלעקטרישע סלופעס זענען צובראכען געווארען ווי שפענדלאך און דער שאדען באטרעפט איבער צעהן טויזענט דאלאר.

ניט קיין קלענערער שטורם און רע־גען איז פארגעקומען נעכטען אין ניאגרא פאלס אנט. פיעלע הייזער זענען פאר־פלייצט געווארען און די פרוכט סעדער אינ'ם געגענד זיינען שטארק באשעדיגט געווארען, און טראצדעם וואס די גענויע סומע פון דעם שאדען איז ניט באקאנט דאך ווייסט מען אז עס וועט גרייכען אין צעהנדליגע טויזענטער דאלאר.

מיליאנען דאלאר שאדען אין מערב קענעדע.

דער רעגען, שניי און קעלט וועלכע האבען אנגעהאלטען פאר די לעצטע דריי טעג אין מערב קענעדע האבען פאראור־זאכט מיליאנען דאלאר שאדען. ניט נאר האט עס געשטערט דאס ארונטערנעהמען די תבואה פון די פעלדער, נאר האט פארניכטעט כמעט אלעס וואס אויף די פעלדער האט זיך געפונען.

אין איניגע געגענדען פון אלבער־טא איז געווען פון 12 ביז 18 גראד פראסט און פון דארטען האט זיך די קאלטע כוואליע פארשפרייט איבער מא־ניטאבא.

איוסער דעם האט דער רעגען און שניי שטורם פאראורזאכט פיעלע שאדען אין די געגענדען פון קאלגארי און אלבער־טא.

עקספערטען ערקלעהרען אז די דא־זיגע קאטאסטראפע וועט פארקלענערען דעם קענעדער קראפ פון דאס יאהר אויף מיליאנען דאלאר.

נייער קולאק טשעמפיאן באקומט פארשידענע אנבאטען

פילאדעלפיא, סעפטעמבער 25.

דער נייער „קולאק" טשעמפיאן „דזשין" טוני, וועלכער האט אויף אזא זענזאציאנעלען אופן באזיגט דזשעק דעמפסי'ן, האט באקומען פיעלע אנבא־טען, וועלכע וועלען איהם געווים אריינ־ברייינגען מיליאנען. א סינדיקאט צו ווע־מען עס באלאנגט דער וועמבלי סטיידיום האט אנגעבאטען דעם נייעם טשעמפיאן זיך צו פארמעסטען נאכאמאל מיט דעמפ־סי'ן אין לאנדאן, אבער עס איז צוויי־פעלהאפט אויב דער דאזיגער אנבאט וועט אנגענומען ווערען.

ניט אכטענדיג אבער אויף דעם וואס דעמפסי האט פארלוירען, האט ער אבער פונ'ם פייט געמאכט מעהר געלט פאר'ן געווינער.

עס איז אפיציעל אנאנסירט געווא־רען אז פונ'ם פייט אין פילאדעלפיא לעצטען דאנערשטאג האט דעמפסי בא־קומען 700 טויזענט דאלאר, די אלגע־מיינע איינגאהמע איז געווען איין מי־ליאן מיט 895,723 דאלאר. איבער 120 טויזענט מענשען וועלכע האבען בא־צאהלט פאר בילעטען זענען געווען ביים פייט.

סטודענטען אטאקירען אידישען לעהרער

בודאפעסט סעפטעמבער 25.

די אונרוהען צווישען סטודענטען צוליעב דער באשטימונג פון דר. עדעם ווערען פארגעזעצט.

די אנטיסעמיטישע סטודענטען הא־בען נעכטען אטאקירט דעם אידישען לעה־רער דאקטאר נעארג און האבען איהם מערדערליך געשלאגען צוריסענדיג די קליידער אויף איהם.

ערשט ווען ער איז געבליבען ליגען א באוואוסטלאזער האבען זיי איהם אפגע־לאזען. די פאליציי פיהרט אן אן אונ־טערזוכונג וועגען דעם.

אידישער זשורנאליסט געשטארבען

טשערנאוויץ סעפטעמבער 25 (איטא).

אדאלף וואלשטיין דער עלצטער אי־דישער זשורנאליסט אין בוקאווינא איז דא נעכטען געשטארבען.

קאמוניסטען ווארנען געגען וואקסענדען אנטיסעמיטיזם אין רוסלאנד

מאסקווע סעפטעמבער 25 (איטא).

די קאמוניסטען אין סאוויעטען רוס־לאנד האבען זיך אליין דערשראקען פארן גרויס וואקסענדען אנטיסעמיטיזם אין די רייהען פון די רוסישע ארבייטער. אזוי זיינען ארויסגעקומען די "פראוודא" און דער "עמעס" מיט ארטיקלען אין וועל־כע זיי ערקלעהרען אז עס איז שוין די העכסטע צייט אנצוהויבען א קאמף גע־גען דעם אנטיסעמיטיזם וועלכער פאר־שפרייט זיך אזוי שטארק צווישען די רו־סישע ארבייטער מאסען.

דער "עמעס" שרייבט אז די אידי־שע קאמוניסטען וועלכע איגנארירען דעם דאזיגען וואקסענדען אנטיסעמיטיזם, מא־כען זיך איינפאך לעבערליך מיט זייער איבערטריבענעם אינטערנאציאנאליזם.

"ווי אזוי קענען מיר קעמפען געגען דעם ציוניזם", פארענדיגט דער "אמת", ווען מיר טוען קיין זאך ניט צו באקעמ־פען דעם אנטיסעמיטיזם ?"

דייטשע אנטיסעמיטען נעהמען אן אמעריקאנער קלען מעטאדען

בערלין סעפטעמבער 25 (איטא).

די דייטשע אנטיסעמיטען האבען אנגענומען די מעטאדען פון אמעריקא־נער קו קלוקס קלען. אין קעלן האבען א צאהל אידישע בירגער ערהאלטען בריעף אין וועלכע זיי ווערען געווארענט אז אזוי שנעל ווי זיי זעהען א ברענענדען צלם דאר־פען זיי וויסען אז די שטונדע האט גע־שלאגען און זיי זאלען זיך פארברייטען צום טויט.

אין מינכען האט דער פאליציי שעף פאראראדנעט צו קאָספיסקירען צוויי אנ־טיסעמיטישע זשורנאלען, דער וואס זיי האבען באצייכענט ראטענו'ס מער־דער אלס נאציאנאלע העלדען.