海枯山乾

談不上乾淨的

履福

沒有在農村生活過的年青一代，看見一隻蒼蠅，也會皺起眉頭，千方百計去趕。看到糞便？簡直便是一件「大事」。其實只要在鄉下呆過，便不會怎麼在乎。

天時炎熱，鄉下人煮了一鍋粥，得放在灶頭上「攤凍」，幹活回來，拿起杓子一舀，便是三兩碗下肚，亦涼快，亦可一飽。（廣東話形容「慢慢受用」，為「攤凍嚟食」，大概就是源出於此。）

但每碗粥裡面，總免不了有幾隻「漚透了的蒼蠅」，通常是用兩隻手指住凍粥裡一捏，往旁邊一扔算數，可不會因此連粥也倒掉。至於「蒼蠅之源」——糞池，更加到處都是。

糞池所在地方，也許「力求偏僻」，但也很少可以避不經過。不少「兩條板」的廁所，就架在糞池上，急將起來，不由你不到。

有些較大規模的菜園，糞池就像個池塘，舀糞的杓子，用兩根長竹駁成長柄，可以有一丈開外，人人就是這樣「掏」上桶中，拿去澆肥。

幹開了這種活，可沒有哪個皺眉頭；叫做乾淨的，也不過事後蹲到溪邊洗洗手而已。

九優生

玉章

近年每逢中學會考放榜，報紙上總有一陣熱鬧。報道有二個焦點，一是提防成績欠理想的考生行差踏錯；一是報道誰為「會考狀元」。今年的最佳成績學生較多，有五名十優，二十八名九優。

早幾年，我對狀元們也很感興趣，但是多年過去，發覺差不多如是，興趣也漸減了。但今年有點例外。

是會考放榜後許多天，讀到一篇特寫。原來二十八位九優生中，有一位並非名校學生，家境也很普通，住在山邊寮屋。記者到訪發覺鄰居多養雞鴨，吱呱不停，很不安靜，九優生卻可以安然讀書。只有大雨令他分神，怕屋子倒塌。

這位九優生被通知去領取一份獎學金，其他的優異生都有父母、師長陪同，他因父母忙於上工，師長那裡來不及聯絡，只獨自悄悄坐在一角等候頒獎。

三幾天裡，我不時想像着這個景象，心中有點欣然。我完全不認識這位學生，但不知怎地，想到這件事，很高興。高興甚麼，也說不清，大致上，是高興在尋常人家，也能夠出現這樣的優異生吧。盼望以後還有，年年有，一年比一年多。

這是好模樣！

微波對人益處多

曾近榮

可能許多人已知道微波爐得以迅速烹熟食物，是因為食品水份經微波電場作用，將水分子帶電極性改變，而進行極高頻率搖擺以至發熱直到熟透，這叫高頻介質加熱。這個原理已廣泛應用於紡織、造紙、橡膠、皮革等工業產品之脫水與烘乾程序。

在醫療中，微波原來更有用武之地，因為微波可以深入皮下組織進行選擇性加熱。由於含水份多的肌肉，會比含水份少的骨骼升溫快，於是可促進這些組織的新陳代謝、加速血液循環，有效地療治關節炎。

幕顯示出來，所以較易檢視出被測部位的病變情況，補償其他儀器測不到的發病部位。

此外尚有微波通訊、微波掃描、微波遙感等等造福於人類。

科學造福世人，實在感謝。但更盼望這些知識人人都易廣泛了解。

勾勾

盧國沾

往日在電視圈和廣告界，同事有洋人，英美澳居多，印巴都有，基本上各做本份，相處愉快。不過有一次，在「無線」，幾乎與一個英國人打架。甚麼事？不是想當年，是想說出一個道理。

話說那年我負責中文台熒幕宣傳，英國布朗先生負責英文台。工作上彼此有互相配合需要，日常頗多接觸，甚至談天說地。

某天，他喚我一句「哈囉」，我回頭，見他在座位上，表情有異，彎見他右手伸出食指，勾勾勾地勾向穿心。剎那，我想拍檔便起，將補攬過去。

因為，在我理解：這右手食指勾勾的動作，是咱中國人喚狗的舉止；向人勾勾，則表示極端鄙視對方，喚他過去挨揍！

而日前在電視新聞片，見港督彭定康伸指勾勾，面前卻是一群請願市民，我不禁叫句不妙。由於這個食指勾勾的動作，英人澳人日常都做，當中並無半點惡意，只是表示「歡迎」、或「請走過來」的意思。關於這點，我亦好不容易，與他們接近多了，才弄明白。

寫這篇，是想接近彭定康的人，轉告他，以後要改指為掌，一隻改為五隻，就安全多了。

行星地球小型張

彭光中

聯合國郵務局定於今年九月四日發行一套《行星地球任務》（Mission to Planet Earth）郵票。使用這個名稱，是為了不把地球當作人類居住的地方，而是把它當作天體行星之一來看待，以便對它有更多的研究和瞭解。

聯合國和各國太空機構定一九九二年為國際宇宙年。在這一年中，人們不僅要進一步認識其他行星，就是對於地球這一行星的一切數據和環境也要用二十年時間作進一步的認識。

（圖為紐約聯合總部小型張）

人與神的溝通

李英豪

新石器時代良渚文化玉器中已有玉璧出現，但皆素面無紋（見圖），先民用作祭天，因有「天圓」之說，目的是求天人感應。

那時玉器上的神祖獸面紋好比「神徽」，亦有如圖騰的作用，那些紋飾和形制一樣，皆具有一種原始的神秘力量。

古玉器便成為一種媒介。有人說獸面紋其實是他們祖先與自然神揉合的形象。他們祈求祖先和自然神保祐大家平安大吉、健康長壽。

故神可以是人的祖先，也可以是獸的化身，亦可以是半人半獸。又像新石器時代紅山文化的玉龍和龍玦，據研究是蛇和豚兩種形象結合起來。紅山文化的玉丫形器頂部呈雙角形獸面紋，眼圓而獨特，也是豚龍圖騰的變形。

良渚文化中的玉冠飾，應是巫師神冠上的「聖物」，猶如玉琮是「神柱」一樣，是為了祈求上天保護子民而製成。

那時的玉龜亦可能是神與人的溝通媒介，與繁衍和長壽有密切關係。

現今人們佩帶玉龜，繫於頸間或腰間，以求上天庇護四季平安、健康長壽，蓋源於此。

原則不易守

阿濃

有些原則起初別人或會難以接受，覺得你很怪、很固執、不合時宜。只要你能堅持下去，而且有你的道理，遲早大家便會理解，由不以為然到理解而最後終於接受。

譬如你堅持約會要準時，遲到不可以多過十五分鐘。你自己每次都準時出現，你等人只等十五分鐘，過時便離開。別人沒有甚麼可怨的，跟你約會時自然會把時間抓得緊一點。譬如你堅持朋友們出外吃飯一定是各付各的，不要你請我我做人做事要有原則，今天這樣明天那樣，人家就會覺得你善變，不公道，不可靠。

譬如你堅持不寫「鱔稿」，該讚的便讚，不值得讚的隻字不提，甚至嚴加批評，害怕你批評的自然不敢煩你，挺了批評的也漸漸不會怪你。譬如你堅持不走後門，任何情況下你不會請別人給予方便，你也拒絕別人的請託，一切秉公辦理，遲早你會得到大家的理解和尊敬。

堅守原則絕非易事，有時會失去朋友，得罪親戚，嚴重起來甚至會影響自己的職業和前途，但看你有沒有勇敢和決心，做一個有原則的人。

基本觀衆

周恒

我喜歡看電影，港產片起碼看了七成以上；但我卻是個十分挑剔的觀衆，幾乎沒有多少部電影自己是真的喜歡。只是不喜歡也想看，要知道潮流到底發展成怎樣？要知道時下年青人想甚麼？這個社會的俚俗詞句又有甚麼新變化？都靠港產片傳達訊息！

商業電影現在主流分成幾派？徐克的武打、王晶的喜劇、吳宇森或麥當雄的暴力打鬥？或剛剛出的一部懷舊味極濃的「黑玫瑰」？近月受注意的電影中，我個人比較喜歡吳宇森的《辣手神探》！

周星馳是當今天皇巨星，可是除卻他主演的電視劇外，直到目前為止，從未覺得他拍過一部好電影，包括破了票房紀錄的《審死官》。但電影不是拍給我這種觀衆欣賞的，很無可奈何。喜歡看電影，在沒有選擇下，只有由觀衆去選就電影，降低要求，偶爾看到一部好電影，就特別心花怒放！

太多朋友說「黑玫瑰」好，結果帶了很大的希望入戲院，於是又略為失望出來，只能夠說事前受口碑影響太大，到頭來覺得電影是好，卻又未到擊節讚賞的地步，欣賞演員多過欣賞導演編劇的意念就是了！

度十四溫氣

蕭梅

上周末晚上的燠熱使我想起沙漠。這聯想似乎有點比擬不倫，但個人實際感受，也確實差堪相似。

多年前曾穿行沙漠數百里，當時的熱，據估計是攝氏五十度。在這個氣溫下，空氣是發燙的，座椅是翳熱的，車窗窗框是滾熱的，總之接觸所及，一切東西都熱呼呼，了無涼意；即使車速快到時速近百公里，從車窗灌進的氣流也是刺熱的，而且車越快，氣流越熱。

就是在這樣熱度下，用於洗臉醒腦的濕毛巾，大約十五分鐘左右就給蒸乾；人們帶備的涼水、西瓜，灌了一瓶又一瓶，吃了一個又一個，大家都驚異於自己竟然可以喝那麼多水，吃那麼多瓜。而後，女士們偶而發覺，她們手袋中補裝用的化妝品分別起了變化，唇膏竟然溶成了一灘油……

沙漠中五十度的熱，於我感受大致如此。

周末晚上灣仔新食街的氣溫，就熱得近乎沙漠。那大概由於街旁都是食店，樓房都高數十層，而街道又窄，氣流不通，在沿街大小百數十座冷氣機排出來的廢熱加溫下，城市原已很高的氣溫，便不免高上加高了。當天，天文台所在清幽環境，島效應）和新食街的特殊環境，當時該處的氣溫，應是四十度過外！

記錄得的氣溫是三十五度，加上熱

RE/MAX Above the Crowd!

購買高貴林區物業
乃最聰明的選擇

高貴林 Westwood Plateau 是加拿大新區，並且是最熱門搶手的住宅區。北美洲發展中的住宅區中，它是別具一格的靚區，主要是因爲地點適中，面積廣闊，有山水，綠野一片。加上預有公園，學校及康樂空地，誠屬理想的居住地方。

住宅出售價及類型多種可供選擇由卅二萬元起至七十萬元不等。閣下亦可以在高尚住宅區裏選擇理想居屋，價錢由七十五萬元起至一百四十萬元。在這些靚屋裏，閣下可以見到很多適舒享受設施，比如最新款的視聽設備等等。

如果閣下有興趣，而又欲知詳情，請即撥電查詢本公司。本公司專人（John Sheridan）負責介紹或爲閣下安排設計理想居屋！

RE/MAX sabre realty group
#15 - 2755 lougheed highway
電話 942-0606 或 942-3060

Multiple Realty Ltd.
Jarnail Bhandal
手提 644-7468　辦事處 434-1431
住宅 325-5968

2356 RENFREW STREET, VANCOUVER,
開放時間：星期六/日下午1－5時
名建築商建造，具有以下特點：
• 五睡房 • 二客廳 • 一娛樂室 • 四浴室
• 熱水保暖系統
• 瓦頂 • 橡木櫃 • 煤氣壁爐
• 雙車房 • 電動閘
• 售價$358,000

入息孖屋讓

兩年新孖屋，獨立出入門戶，每邊下層設一睡房，而上層設三睡房。年入 $34,200 讓價 $329,000，誠屬投資賺錢好機會欲知詳情可電：
Sutton Group Excel
Hilde
電話：298-5215

Canada Trust Realty
Canada Trust Realty Inc. / Realtor
PETER CHAN 陳培

住宅：321-0577
Pager: 266-4155

▲ 5434 Killarney St. 地 33×123 三上三下，只售廿七萬。
▲ 3227 Renfrew，現叫價 $290,000。
▲本尼比果舖連實業樓下住宅抵買四十萬元。
▲卅一街及 Fraser 1屋雙地，只售卅萬餘元。
▲近唐人街三層屋六睡房分租及自住 $220,000。
▲東區七街十八年特式屋三上四下有景 $349,000。
▲西區，四層，內外翻新屋，四個單位，現叫價九十萬餘。
▲ 5059 Killarney St. 廿九年新，兩上兩下，分租好入息，廿萬餘。　8492-8494 Oak St.
▲西區 15 年新合法孖屋，每年入息二萬二千元，投資或自住，叫價紙 $368,000。
▲ 638 E. 64 街三層全翻新屋，$348,000。
▲Ontario 及 40 街，地 33×122，兩層三睡房，叫價 $299,000。

• 功夫做足
• 絕不取巧
• 房屋買賣
• 免費估價
• 大小生意
• 歡迎查詢

安居地產置業公司
HOMESTEAD REALTY LTD.
#238-206 E. 6th AVE.,
VANCOUVER, B.C. V5T 1J8
蓬勃地產重實際　買賣蒙利低消費
樓價三十萬或以下僅收賣家劃一佣金
$ 5,500　超逾三十萬元者以後另加1.5%

湯家矜（叙）
STANLEY TONG
公司：872-0238
傳呼：680-3178

Canada Trust Realty
Canada Trust Realty Inc. / Realtor

鄭國橋
JOHN K. JANG
LEADER CLUB
SALESMASTER
公司：266-4155
手提電話：649-8328

▲全新大屋，步行到女皇公園、瓦頂、二層靚屋，質料上乘，共四房、三浴室，交通方便，開價 $338,000

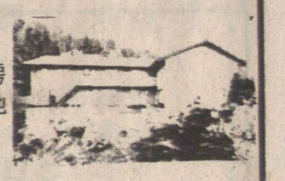

▲西溫哥華 British Property，19 年，二層大屋，共五大房、3 廳、3 廁，約 4,280 呎，地大 106×149，最適合大家庭，開價 $659,000。

▲ 7385 Prince Edward 十九年新特式屋，正層三房，樓下三房，可分租，近中、小學及交通便。
▲ 2289 S.E. Marine Dr., 地大 93×93.5 呎，可建大屋，現有六房，每月收租 $1,100 大元，售 $27 萬。
▲東區平屋，合法兩伙分租，已租出，月入 $1,500 元，叫價 $189,000。
▲街角果仔舖近 P.N.E. 生意好，適合家庭式經營，一切生財器具及生意在內，長批租平，開價平！
▲Robson 街西貢餐廳，生意穩定，裝修設備一流，競爭少，收入好，前景佳，急讓。

1. 7780 12 Ave. Burnaby
三上兩下，兩[illegible]，交通方便地大50×[illegible]前全翻新。
開[illegible]：198,000
SOLD

2. 8164 111B St. North Delta
十九年新屋，樓上三房兩廁，樓下一房有廚廁，交通方便，地區清靜地大100×66。
開價 $215,000

3. 1764 E. 11 Ave. Van.
東區收租屋，地大33×127，RM 4 Zoning，有潛質，一流投資，近快車站，交通方便。
開價 $338,000

4. #1 - 7400 Minoru Rd.
五年新城市[illegible]房，壁爐，洗乾衣[illegible]齊全，交通方便，地[illegible]。
開價 $149,000
SOLD

5. 9500 - Desmont Rd. Rmd.
三睡房靚屋，地[illegible]249平方呎，近中、小[illegible]便，四通八達，環境[illegible]可住可租。
開價 $219,000
SOLD

6. 本拿比高樓
本拿比區高樓第十一層兩房單位，地積1337平方呎，風景一流，近Metrotown，交通方便
開價 $269,000

7. 2564 Adanac Ave.
東區新屋，三層六睡房，四廁，底層合法出租，瓦頂，交通學校方便，熱水地面暖氣
開價 $388,000

8. 4336 W. 10 Ave.
西區桓文全座出售，入息好，地區一流，地大66×122，內部五年前翻新，一流住客，六間兩睡房，八間一睡房，一間Penthouse 開價 $1,988.000

9. 2025 Oak Bay Ave.
域多利埠桓[illegible]，八個商業單位，[illegible]住宅單位，收入好，地點[illegible]流
開價 $2,800,000
SOLD

10. 雲東Office B[illegible]lding
樓宇全座出[illegible]街E. 6th Ave.夾M[illegible]息好，地區更好
開價 $1,280,000
SOLD

11. 雲東區
雲東菲沙風景區[illegible]十九年靚屋，地大六[illegible]三下二，風景一流[illegible]南，十年前翻新，交通方[illegible]
開價 $339,000
SOLD

12. 1515 E. 61 Ave
雲東Fraser風景區，四睡房靚屋，十年前全部翻新，風景一流，地區適中，地大33×112
開價 $279,000

13. 5060 Rugby Ave.
本拿比鹿湖十三年靚屋，六大睡房，地大69×130環境一流，樓下租出$680
開價 $345,000

14. 882 E. 2[illegible]街
上二，下二[illegible]，分伙租出，地區[illegible]單房，地大33×122
開價 $233,000
SOLD

15. 9122 119A街[illegible]rth Delta
三上兩下[illegible]分上下租出
開[illegible] $215,000
SOLD

16. 402 Wilson St. New Westminster
上二下二，兩伙分租，月入$1100屋內車房，單邊地，45×113，開價 $178,000

17. 221 E. 56th Ave.
近緬街靚屋，地點一流，上三下三睡房，二廚二廁，可上下分租，地大，35.5×113.58
$278,000

18. 2295 E. 33 Ave.
近乃磨街，上三下二，兩廚兩[illegible]，可分租，大單邊地 35×115 交通方便。
開價 $228,000

19. #19-8700 Bennett Road Richmond
[illegible]年新城市屋，[illegible]睡房，壁爐洗乾衣機，[illegible]櫃，爐頭，洗碗機，交通方便，地點一流，叫 $198,800

20. 3436 W. 41st Ave. Van.
地大 44×123 舊屋翻新，上三下四，可分租
$399,000