台灣純樸民風不見了

鄭浩南重臨印象轉變

拍戲現場有人打架，又見不少人帶手槍上街，治安不寧，影圈也複雜……

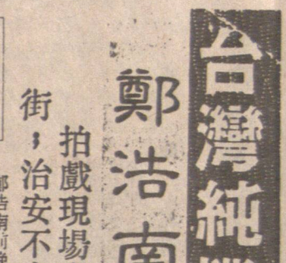

鄭浩南重赴英拍片，也會踏傷。

藝人藝事

鄭浩南前晚由台返港，今晚立即飛英國拍《霧都追殺令》，可謂馬不停蹄。

他為拍《蒂蘿戒》已去了台灣近兩個月了。鄭浩南表示在台拍戲實在悶，幸好碰上有棒球賽，電視台轉播，睇電視助他解悶。

有人說台灣夜生活也十分多姿多彩，鄭浩南說自己拍的是鬼戲，每晚開工，白天才睡覺，不可以出外「逛」。加上台灣現時治安差，他拍戲現場也多次有人打架，走在街上見到不少人身帶手槍，十分嚇人。他謂自己認識的人全是王玉環的朋友，絶無飛來艷福。

鄭浩南又感到台灣影圈關係複雜，請人拍戲講好價錢都壓價，又拖數，幸好他收足片酬，所以下次他一定要白紙黑字寫明條件。

最令他感慨是台灣電影業衰落，本土電影浪少人看，靠港產片及香港演員支撐大局，暮後人員也紛紛從影圈跳入電視圈發展，新一代讀完電影課程也是入電視台拍劇集，與昔日國語片時代相比一落千丈。原本他們那部戲可以快些完成的，但因遲出糧，工作人員不肯搏殺，影響了進度。

鄭浩南謂以往他對台灣印象很好，今次再去，台灣已失去昔日純樸的民風，他大感失望。

• 李李 •

盧冠廷爆父親風流史

老父是昔日粵劇名伶，伶俐俊英，洒瀟到處留情；盧冠廷母是該妹小蘇……

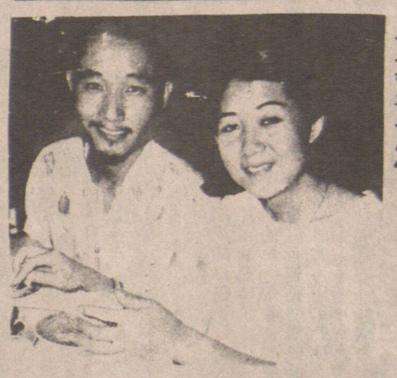

盧冠廷爆爹哋風流史，對身旁的太太卻大表忠心。

李麗珍親情，照顧又周到。

萬花筒

盧冠廷與太太唐書琛是圈中出名的恩愛夫妻，他坦言與太太婚前是火星撞地球，拍拖時經常吵架，婚後即發覺越來越喜歡對方，欣賞對方優點，拍拖時的爭執，也有利於兩人之間的互相瞭解，結婚後爭吵次數也大大減少，有此髮妻，盧冠廷笑言要以「一世唔滾」作為報答。

盧冠廷與太太唐書琛是圈中出名的恩愛夫妻，他坦言與太太婚前是火星撞地球，拍拖時經常吵架，婚後即發覺越來越喜歡對方，欣賞對方優點，拍拖時的爭執，也有利於兩人之間的互相瞭解，結婚後爭吵次數也大大減少，有此髮妻，盧冠廷笑言要以「一世唔滾」作為報答。

談及男人風流，盧冠廷大爆他爸爸的風流韻事，他爸爸旅海元是昔日名伶，昔年粵劇風行，爹哋也生得一副俊俏模樣，甚受女性歡迎，也養成爹哋經見過，也相信有許多的風流性格，他坦言自己有不少同父異母的兄弟姐妹，許多已的兄弟姐妹，許多已經見過，也相信有許多仍未見到，盧冠廷謂自己的親生母親應該是蘇小妹，但從來未曾見過面，自小由養母養大，此當中也有一個笑話，原來他養母也是爹哋的元配，但身體不能生育，於是有一日爸爸帶了四個小孩子給她，叫養母領養一個，當時爹哋謂此四名小孩都是孤兒，但其實全部是親生兒子，當日養母便選擇了盧冠廷，後來爸爸告訴他此秘密，使他也大感好笑。

爹哋風流成性，盧冠廷謂曾經帶爹哋看過醫生，爹哋是生理上因為男性分泌比常人多，所以需索也多，最後要求清場才可以培養情緒，順利完成七乞巧節，牛郎織女歲，但風流不減當年，盧冠廷也無計可施，只好以「老尚風流是壽徵」作自我開解。

• 余蔚 •

陳加玲裸背出鏡

體會艷星不易做

陳加玲裸背出鏡，希望擺脫「靚妹仔」形象。

影記側視

陳加玲正拍吃攝《聊齋艷譚續集》最後一場重頭戲，日前拍一場戲她需要背面全裸出鏡，本來片廠拍戲時只得十多人，但當日拍攝時竟聚集了三十多人，使陳加玲大為尷尬，最後要求清場才可以培養情緒，順利完成一片，陳加玲笑言總此一次，才發覺做艷星也殊不容易。

昨日是農曆七月初七乞巧節，牛郎織女

也談「乜太」

李朝明

無綫台的「乜太」節目，開頭一兩輯尚有些娛樂新鮮的感覺，但一而再，再而三地下去，就越來越感到反胃。乜太的造型，十足是一副人妖形象，其醜怪的嘴臉，實在令人作嘔！簡直就是把核突當有趣，把醜陋當時興。其節目內容也多是低級、粗俗之作，不僅損害了廖偉雄固有的武昇形象，也破壞了無綫一貫嚴謹的作風。特別是在《笑聲轟地球》節目中，有不少煽動性的製作，極盡挑撥中港關係，和散播九七悲觀情緒之能事。其中不少是醜化大陸人民的鏡頭，不僅傷害大陸同胞，也侮辱了所有中國人。

我一向收看無綫台，可是現在每到播「乜太」節目時，就馬上轉看隔離台了。問起左右鄰居也有同樣情形。

我們慨嘆無綫台的節目，越來越有走下坡路之勢！但願無綫當局上下一心重振台風，今後多做些健康、有益和有水準的節目，則觀衆幸甚！無綫幸甚！

李麗珍

半山置新居

李麗珍目前只拍一組戲《烏路英雄》，不算忙碌。阿珍最近在半山區買了新居千多呎。阿珍住在半山區不怕太靜，她一直都是與家人同住。她笑言與家人同住好處多，一來湯水充足，二來家務有人照料，三來可以慳錢，因為目前所住的樓全是她一人供，如果搬出外又多花一筆租金，不值得。許多影星住外國置業，她却在港，阿珍說自己對九七後前景樂觀。

陳加玲裸背出鏡

體會艷星不易做

陳加玲正拍吃攝《聊齋艷譚續集》最後一場重頭戲，日前拍一場戲她需要背面全裸出鏡，本來片廠拍戲時只得十多人，但當日拍攝時竟聚集了三十多人，使陳加玲大為尷尬，最後要求清場才可以培養情緒，順利完成一片，陳加玲笑言總此一次，才發覺做艷星也殊不容易。

昨日是農曆七月初七乞巧節，牛郎織女

李麗珍

半山置新居

李麗珍目前只拍一組戲《烏路英雄》，不算忙碌。阿珍最近在半山區買了新居千多呎。阿珍住在半山區不怕太靜，她一直都是與家人同住。她笑言與家人同住好處多，一來湯水充足，二來家務有人照料，三來可以慳錢，因為目前所住的樓全是她一人供，如果搬出外又多花一筆租金，不值得。許多影星住外國置業，她却在港，阿珍說自己對九七後前景樂觀。

豈獨一人之功？

看周星馳的戲，一直不自覺地將他與《鹿鼎記》的韋小寶相比，他們一樣有二流子的特性，講話粗俗，不學無術，周星馳多了一類現時流行的無厘頭。兩人還有相似之處是，一個做事低能，一個本事不多，但却都時來運到，無往不利，成了「扶碌」的一類。有人接受，有人討厭。

周星馳時來運到，他的走運小市民形象，成了不少觀衆的偶像。這正是很多人口中，世紀末的香港人心態——也希望像周星馳一樣，只有少少本事而靠碰靠撞，碰出個運氣，心想事成。

《賭聖》裏面的周星馳，一樣是小人物走運，不過，他這回倚靠的是特異功能，影片就在他的特異功能與賭徒性格方面製造了不少笑料，有些是狂想得出人意外的，這比拿小寶或過去的周星馳走運的笑料噱頭高明，沒那麼討厭。所以，《賭聖》能創賣座佳績，豈獨星仔一人之功？！

米絲

娛網

高蒂韓演浪漫動作片

與米路吉遜首次合作

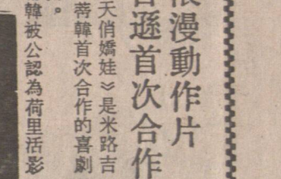

《轟天俏婚娃》是米路吉遜和高蒂韓首次合作的喜劇動作片。

高蒂韓被公認為荷里活影壇上，其中一個最可愛的女演員，由第一部電影《愉戀隔牆花》開始，即建立了一個健康可愛的傻妹形象。並且在第一次的演出中奪得了奧斯卡最佳女配角獎。此後在《橫衝直撞出重圍》、《傻妹闖情關》、《傻妹闖七關》等片的演出均受到觀衆歡迎。

近年她演而優則製，先後監製、演出《傻妹從軍》、《野貓》等片。

演《轟天俏婚娃》令高蒂韓最吸引人之處，莫過於首次與米路吉遜的合作。米路吉遜憑《轟天炮》系列在荷里活紅極一時。《轟天俏婚娃》既有警匪片特有的火爆動作，亦有浪漫戀人重逢的溫馨，浪漫。

《轟天俏婚娃》中的米路吉遜與「傻妹」高蒂韓。

陳友幸運星加料

周星馳駕駛潛艇

螢光電光

陳友日來忙於為《幸運星》此片埋尾，只剩下周星馳一場駕駛潛艇的戲場，便可以大功告成了。

陳友透露：該片是他拍戲以來，投資最大的一部片，至今已經花去了逾千萬元。不過，嘉禾當局對該片有信心，即使加錢，出動潛艇亦無異議。

郭秀雲喜做養古怪寵物，錢小豪大呼「頂佢唔順！」

雪梨最崇拜米雪

向姐姐學做生意

除演出外又學做幕後工作

柯美婷再肥下去就不敷恭維了。

最近雪梨簽了亞視演出兩個古裝劇，除了演出外，她近來還學習幕後工作，雖然不算得上是很專門，但她認為懂得幕後的程序，對自己演戲是有一定的幫助。

除此以外，雪梨去學習，但她認為懂得幕後的程序，對自己演戲是有一定的幫助。

除此以外，雪梨最近亦有跟姊姊米雪去學做生意，因為在她而言，拍戲並不是一項長線投資。而談到米雪，雪梨稱她的性格及做事的衝勁，已成為自己最崇拜的偶像。

目前流行未婚媽媽，說起來雪梨算是第一人，不過戳衆已淡忘，她認為可能是孩子的另一半也是圈中人，不過對於徐少強的事情，她也不想多談。

而雪梨是過來人，她相信每個未婚媽媽的想法都會是覺得只要自己曾經擁有過，就已經足夠。

今晚廣州快艇併火

關禮傑婚前「爆火」

十月將與女友赴加國註冊結婚，年底返港擺酒……

關禮傑有未婚妻萬事足。

相忍讓。他覺得女友夠純，是時下少見的乖女，加上他為人懶，無時間精力再追求其他女孩。

稍後陳凱泰在澳洲結婚，方中信去做伴郎，他會順道看環境，如果適合，考慮投資多已。

關禮傑目前正在拍攝《鐵血男兒》一劇，今日會返廈州拍攝快艇、火爆場面的外景，首次與廣東電視台合作，他亦不知內地的行家，會如何處理爆炸場面，只知屆時會有公安人員，維持秩序。

而十月份他則會與拍拖七年的女友兼未婚妻，前往加國註冊結婚並擺酒，十二月則會回港舉宴請朋友。

目前他父母在加國已助他申請移民，但他個人則不想那麼快成行，想留在香港多發展幾年，並且担心，若然太太一旦成為太空人，會導致婚姻破裂，因為這樣的例子易放合約藝員前往台灣發展。

至於台灣方面，可是期間他曾轉往台灣發展幾個月，間斷了一段日子，十年金牌原來他已在無綫服務滿十年，今年可領取十年服務金牌，可有排斥香港藝人一事？關禮傑亦承認，估計可能是因為香港人講話直接，台灣人難接受，而且當地人認為，你不懂講國語，亦是沒有禮貌的表現。

純情女友珍惜

方中信拒演裸戲

方中信在圈中有自己採守，抗拒全裸上鏡。

方中信表示自己只能「三級暴力」，絶不可能「三級色情」，他本人抗拒全裸上陣，有人謂他當年拍《朝花夕拾》時也有全裸戲，方中信解釋，當時自己是新人，不敢拒絶，不過當時雖然全裸，但床墊遮掩了重要部位，他現時思看當年的戲，也感到自己好笑和很傻。有人認為身型好，何不請無綫放行一段時間，目前也有不少。原來他已在無綫服務滿十年，今年可領取十年服務金牌，可是期間他曾轉往台灣發展幾個月，間斷了一段日子，十年金牌原來他已在無綫服務滿十年，今年可領取十年服務金牌，可有排斥香港藝人一事？關禮傑亦承認，估計可能是因為香港人講話直接，台灣人難接受，而且當地人認為，你不懂講國語，亦是沒有禮貌的表現。

温兆倫「走佬」難

《走佬新郎哥》晒爐

温兆倫拍攝的《走佬新郎哥》一劇，經常在外景場地開工，近日晒得滿臉通紅，辛苦滋味難以抵受。

拍該劇，他試過推出病來，不過日前有位女編記支持不住暈倒，另一些演員穿着古裝在酷熱氣温下踩高蹺，苦不堪言。

每次拍戲都是時間不合，温兆倫記得在嚴寒氣温之下拍落水戲，現在拍古裝却要抵熱，有時反問自己，辛苦工作為了什麼，但想過來一切也是值得。

拍畢該劇後，温兆倫想休息一段日子，已有兩年未有停過工作，年前答應太太到美國迪士尼樂園旅遊，至今未可遵守承諾，故此計劃十月到美加登台時可順道留下來渡假。

温兆倫「走佬新郎哥」一劇，辛苦滋味難以抵受。

劉美娟頸骨損傷

竟不知傷從那裏來

日前，劉美娟拍攝「走佬新郎哥」中途，突感右手抽筋、暈眩，最後支持不住，立刻到醫院檢查，經照X光，報告指她頸骨崩了一小塊，需要接受物理治療。

該症狀通俗不能承受太重力，故形成肌肉抽筋，有恐嘔及頭痛現象，劉美娟休息兩天後，又恢復拍一些文戲。

前日她開工時，忽受着痛楚，經常用手托着頭部，這一來工作情緒大受影響，有同事提議敷用頸箍，但却因趕拍攝。

醫生認為她的傷患應該是近日弄傷，可是劉美娟却想不出弄傷的根源，劉美娟懷疑乃早年墮馬受傷的後遺症，所以有計劃日內再詳細檢查一次，希望是小事而已。

劉美娟有未婚妻萬事足。

電台簡訊

●香港電台第五台從八月份至十月份起，逢星期二推出一連十輯的《就業先鋒》。由主持人葉世雄介紹職業訓練局之詳情，訓練中心、學徒訓練的各種課程及各行各業的出路問題。八月廿八日將安排介紹一下紡織業及氣體燃料業。

●香港電台第五台於中文歌曲之《夏日精裝劇》，將話多位樂壇生力軍聯同香港電台廣播劇組藝員攜手演出一個名為《回朝早劇場》內播出。

●香港電台第五台於八月廿七日出另一個《最難忘廣播劇重溫》。今次重播的劇名為《傳家的兒女們》，是於梨華的作品，演出包括：朱旻子、李德能、楊麗仙、章青梅等。節目於逢星期一至星期五，上午十時至十一時《朝早劇場》內播出。

翁虹輕髮叩

芊文思

觀角

翁虹依家正身在温哥華，同肥姐及李麗蕊合作拍處境喜劇，在佢起程之前，曾經同雙親及兄長到泰國旅行，先行輕鬆吓。

翁虹講笑話自己因為無男友，所以去旅行都拉住父母同行。其實佢係「孝順女」，從佢去年得「亞姐」冠軍，已向雙親許下諾言，要陪佢哋去旅行，不過忙足一年，到臨卸任至有幾日真正空閒去旅行，佢有做「大隻講」。

講到佢依家響温哥華嘅情況，翁虹話畀字文思知，平日有乜娛樂，有些都幾悶，不過佢多咗個老友，就係肥姐個女欣宜，因為欣宜好識「氹」佢，而且又鍾意跟住佢去街，故此打破年齡界限，做咗「死黨」也。

錢小豪結婚前有聲明

郭秀雲自動撤退

影視奇趣錄

錢小豪最近幾個月來甚少露面，原來他曾經到泰國參加賓哥，女友郭秀雲的父親生誤洲生病，他見手頭上未有工作，也陪伴女友往誤洲探病多月，今次是他入行十二年以來第一次放大假，一玩使四個月，他究竟現在已經坐食山崩，要虛拱接戲賺錢。

錢小豪前女友郭秀雲父母有結婚計劃，錢小豪也有結婚計劃，但首先要努力賺錢，因為他最近女友謂蛻蛇已經脫手，他却一看見便已覺得毛骨悚然，所以女友的一切私人物件他都不會隨便亂動，免得有些不知名的動物爬出，嚇壞自己。錢小豪坦言將來婚前也一定要與女友澄清定，不澄再倘養此類小動物，如果是猫狗，蛋鳥則可以接受。他笑謂：「結婚前第一件事不是買結婚戒指，而是要買殺虫水！」