ליעבע, האס אוז־אכע

אן אינטערעסאנטער און ווערמער ראמאן

בעאר־בייטעט פון ל. ד.

(144־טע פארטזעצונג.)

— אזוי פיעל ווי איך דערטאהן זיך, זייט איהר דאמאלס ארעסטירט און איינגעשטארבן געווארען?

— ווי קומט עס דען וואס איהר זייט יעצט דא — איז שוין די שטראף צייט אפגעלאפען?

— דאס ווייס איך ניט, מאיעסטעס, האט דער קניגגרער ערווידערט און אום דאס צו הערען, בין איך פאר מיין ערהאלטונג קייזערין ערשינען!

— וואס זאל דאס הייסען — איך פערשטא אייך ניט?

— וועט מיר אייער מאיעסטעט ערלויבען איך זאל עס ערצעהלען?

אויף דעם ביאנדערן צייכען פון דער קייזערין האט ער אנגעפאנגען:

— מיין פערבראכען איז געווען וואס מען האט מיר זוי א הונט גערייצט, מען האט זיך געשפיעלט מיט מיין גערולס, זי׳ קונדער שפילען זיך מיט א פופע. א גרעסערן־ערבכמיגער סוביעקט האט געוואגט מיין פערשטארבענעס אמטער צו בעשימפען און אויף דאס טויפסטע צו בעליידיגען און איך האב איהם זיין קאפ מיט מיין שווערד געשפאלטען! איך האב א אונרעכט געטהאן — איך ווייס עס, איך האב אבער דאן מיין זינען פערלארען און דאן האב איך ניט געקענט און געדארפט דולדען, דאס זא א גרעסערער פערזאן ווי יענער איז געווען, זאל מיין פערשטארבענעם אמטער פיר דער גאנצער וועלט בעליידיגען, דאן איז דאס אריכט מיר, און האט מיר געפאנגען גענומען; אבער נאך איידער זיי האבען צייט געהאט זייער אורטהייל אויסצושפרעכען, איז עס מיר געלונגען צו ענטלויפען!

— ער איז אנטלאפען — און וואוהין? האט די קייזערין איבערראשט געפרעגט.

— נאך רוסלאנד, מאיעסטעט!

— ווייטער — ווייטער! האט די קייזערין בעפאהלען.

— איך בין אין דער ארמעע איינגעטרעטען און האב ביי דער טערקישער קריעג טהייל גענומען, אבער אויפ׳ן עפעלד האט מיר דער צאר צו א אונטערזוכונגס־קומיסיאן פערפירט! מיר זיינען פאר דעם פייער געשטאנען, א אבטהיילונג סאלדאטען איז צו אונז צוגעקומען און האבען פון אונזערע סאלדאטען געשאסען. מיר איז דאס בלוט היים צום קאפ געשטיגען — איך האב דעם אבערסט פון אונזער רעגימענט געבעטען, ער זאל בעפעהלען די סאלדאטען צו אטאקירען, די שטעלונג פון דעם פיינד איז פאר אונז אויך אזוי גינסטיג געווען, דאס מיר האבען זיך גאר בעסער ניט געהאלטן ווינשען. דער אבערסט האט דאס אויך איינזעזעהען — דאך האט ער דעם בעפעהל ניט געגעבען, ווייל ער האט דעם בעפעהל דערצו ניט געהאט, דאס האט מיר באלד פון זינען געבראכט, איך בין צום פראנט ארויסגעשפרונגען, האב די סאלדאטען צוגערופען: ווער איז א גוטער סאלדאט, יענער זאל מיט מיר געהן! און מען דריי הונדערט סאלדאטען האב איך׳ זיך אויפ׳ן פיינד א יאג געטהאן!

— ווי איך האב געזאגט אזוי איז עס אויך געשעהן! נאך א קורצער צייט איז דער פיינד אין גרעסטען אונארדנונג אנגעלאפען, און מיט הונדערט געפאנגענע האבען מען זיך צוריקגעקעהרט. דער אבערסט איז אין פראנט געשטאנען בלייך, אויפגערעגט און האט פון צארן געציטערט, איך בין אבער צום פיינלינג צוגעריטען, האב דעם פאנציק אויסגעצויגען און האב דעם מעמענט פאר די אויגען פון די סאלדאטען אזוי לאנג געפאטשט, ביז מיין האנד איז מיר אהן קרעפטען געבליבען!

— און כען האט אייך דאפיר ניט ערשאסען? האט די קייזערין אויפגערעגט אויסגערופען.

— עס האט נאר נאהענט דערצו געהאלטען, מאיעסטעט, האט טרענק געענטפערט, איך בין ארעסטירט און צום טויט פערארטהיילט געווארען! כען האט מיר שוין געלאדענע געווארען שוס בערייט געשטאנען — פלוצלינג האט דער פאר פאטסטען צו אונז אריבערגעשריען, אין דיעזען אויגענבליק איז דער פעלד־מאר שעל מינניך צוגעקומען, אום די הינריכטונג בייצוואוהנען. דיעזען אויגענבליק האב איך בענוצט און האב אויסגעדרעהט: עקסעלענץ, וועט איהר מיר דעם לעבען שענקען, ווען איך וועל דריי טאגען מארען קעפ בריינגען?

דער פעלד־מארשעל האט מיר א ווייל ערנסט אנגעקוקט; דאן האט ער א שמייכעל געטהאן און האט עס מיר צו געזאגט.

— אין א מינוט צייט האב איך א קאזאק פון דערד ארויסגעריסען, האב זיך אויפ׳ן דערד ארויפגעוואפט און האב זיך צום פיינד א לאז געטהאן. מיט א פירטעל שטונדע שפעטער בין איך צוריק געקומען צוזשפרינגען, אויף דעם קנאפ פון מיין זאטעל זיינען — פינף ווארעמע טארטארען קעפ געהאנגען.

— די פאלגען דערפון איז געווען, דאס מען האט מיר גלייך צום מאיאר געמאכט, אבער אין דעם זעלבען טאג האב איך זיך מיט מיין אבערסט צוקריגט און האב איהם א זעץ אין געזיכט געטהאן — אויפ׳ן צווייטען טאג בין איך ווידער צום טויט פעראורטהיילט געווארען. איינינע אפיציערן האבען אבער זיך איינגעשטעלט פאר מיר, זיי האבען אויסגעצייגט דאס מען האט מיר צופיעל גערייצט און אלס איך בין טראצדעם ניט בעגנאדיגט געווארען, האט מיין גאנצער רעגימענט קניענד, אום גנאדע פאר זייער מאיאר געבעטען, דאס האט געהאלפען! אבער מיט מיין קארירע אין דער רוסישער ארמיי איז אויס געווען — איך בין פון לאנד אויסגעוויזען געווארען און אין צוויי טעג האב איך נעמוזט איבער׳ן גרענעץ זיין!

— און דאן — וואו זייט איהר דאן געגאנגען? ער איז נאך אלס אויף׳דיקינג געשטאנען און די קייזערין האט איהם בעפעהלען אויפצושטעהן, טרענק האט זיך אויפגעהויבען און זיינע אויגען האבען ביטעגד צו דער מאנארכין ארויפגעקוקט.

— דארט בין איך געגאנגען, וואו איך האב ניט געדארפט, מאיעסטעט, האט ער ערווידערט, נאך סלאוואניען, אויף מיינע ניטער! איך האב עס ניט געדארפט טהאן, ווייל די רעגיערונג האט מיר פון לאנד פערווייזען, נאכדעם ווי איך בין פון געפענגניס אנטלאפען, האב איך זיך מיט מיין ביטע געווענדעט, מען זאל מיר ווידער ערלויבען אין מיין היימאטה צו קומען.

— מיין אנווענדונגהייט אויף מיינע גיטער האב איך געמוזט אין געהיים האלטען, קיינער אויסער מיינע פערטרויסטע פרייזנד האבען פון מיין צוריק קומען ניט געוואוסט. א ביסעל שפעטער אבער בין איך ווייניגער פארזיכטיג געווארען, איך האב זיך אנגעהויבען צו צייגען און עס האבען זיך פערראטהער געפונען, וועלכע האבען די פאליציי פון מיין אנווענדונגהייט אנגעצייגט. די פאלגען דערפון איז געווען, דאס מען האט די פאליציי נאך מיר ארויסגעשיקט — איך האב זיך אבער פריה גענוג פון דעם דערוואוסט און בין אנטלאפען.

— מיט מיהע איז עס מיר געלונגען נאך וויין צו קומען, אבער קוים בין איך אין וויין אנגעקומען, האט עס מיין אונגלוק געווארען, דאס מען האט מיר אויפ׳ן נאס דערקענט, אהנע דעם איך זאל דערפון וויסען איז מיין נאכגעגאנגען, און קוים האב איך זיך אין נאסט־הויז בעגעבען, זיינען די פאליציי געקומען און האבען מיר געפאנגען גענומען.

— מען האט מיר ווידער אין געפענגניס געבראכט! איך האב אבער קיין לוסט געהאט צוליעב א זאך וואס איך האב אויס צארן און אויפרעגונג בעגאנגען, פיעלייכט יאהרען לאנג געפאנגען צו זיין, איך האב זיך איבערלייגט ווי אזוי איך זאל זיך בעפרייען, ווי אזוי איך זאל אויף ווייטער מיט פרייהייט זוכער זיין, האב איך נאר איין אויסוועג געפונען. איך האב געוואוסט דאס מיין גנעדיגע קייזער־רין הערט גערן די ביטעס פון איהרע אונטערטהענען, ווען יענעם געלינגט נאר צו זיין קייזערין צו צוקומען און אויף דעם האב איך מיינע האפנונגען געבויט.

— די געפענגניסע אין וויען זיינען שלעכט, מאיעסטעט, האט ער מיט א האלב שפאטשען טאן ווייטער געזאגט, עס איז ניט אונמעגליך פון א ווייגער געענגניס צו אנטלויפען — מיר איז עס דיעזען מאל אויך געלונגען.

— צום צווייטען מאל? האט די קייזערין איבערראשט אויסגערופען, און דאן האט זי מיט א שמייכעל אויף די ליפען ווייטער געזאגט:

— איהר מוזט רעכט האבען, דאס די געפענגניסע זיינען שלעכט, זאגסט וואלט איהר יעצט פאר מיר ניט געשטאנען!

— איך האב אבער דא ניט לאנג א עהנליכע געשיכטע פון א פרייהייטשען אפיציער געהערט — מיר דוכט, דאס ער טראגט דעם זעלבען נאמען!

— אזוי איז עס מאיעסטעט! יענער אפיציר טראגט דעם זעלבען נאמען ווי איך — ער איז דער פרייהייר פריעדריך פון טרענק, מיין פעטער, מיין פאטערס ברודער זאהן!

— ווי מיר זעהט אויס האט איהר מעהר גליק געהאט ווי אייער הערר פעטער, וועל־כענס פלוכט פערזוכט פון גלאטץ איז איר אמער ניט געלונגען?

— דאן האט מען אייער מאיעסטעט ניט ריכטיג מיטגעטהיילט, האט טרענק ערווידערט, דען אין דעם טאג וואס איך בין נאך וויין אנטלאפען, האב איך א בריעף פון מיין פעטער אויס בעהמען בעקומען, אין וועלכען ער טהיילט מיר מיט דאס איהם איז ענדליך געלונגען צו ענטפליהען, און ער ביטעט מיר איך זאל איהם אונטערשטיצען, ווייל ער געפינט זיך אין א זעהר קריטישע לאגע.

— און האט איהר איהם געהאלפען? האט מאריא טהערעזיא געפרעגט.

— איך וואלט עס געטהאן, מאיעסטעט, ווען איך וואלט צייט דערצו געהאט, באלד ווי איך האב דעם בריעף ערהאלטען, האב איך זיך פון מיין איינגער געפאהרדערוואוסט, און האב געמוזט באלד אנטלויפען, פון יענער צייט אן האב איך זיך אימער געמוזט היטען, איך זאל צו מיינע פערפאלגער אין די הענד ניט אריינפאלען, און יעצט וועט שוין מיין הילפע צו שפעט קומען, עס איז שוין צוויי וואכען פאראיבער! און ער איז שוין געוויס ווייטער געגאנגען!

— און יעצט — אלס אייך איז עס געלונגען, אהער צו קומען — וואס פערלאנגט איהר פון מיר? האט זי איהם געפרעגט.

— מאיעסטעט, האט טרענק ערווידערט אין דעם איז ער ווידער פאר איהר אויף די קניע געזונקען, איך ביטע נאר דאס, וואס מיין ערהאבענע קייזערין האט די אלע ארימע און אונגליקליכע געשאנקען — גנאדע! איך בין א פרעמדער אין מיין היימאטה, איך ציטער פאר יעדען פאליציסט, פאר יעדען בעאמטען! איך ארויסגעהן, שטעהען די געהיים פאליציי בעריים מיר אין געפענגניס צו שלעפען.

(פארטזעצונג־פאלגט.)

על שלשה דברים
— העולם עומד —

שיקט געלד

— דורך —

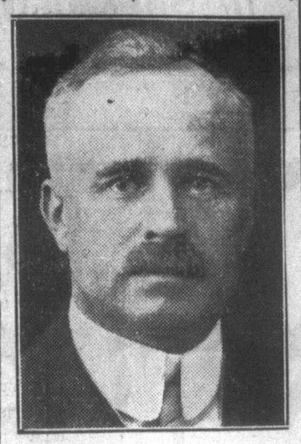

מר. הערבי וויינבערג

פרעזידענט פון "אידישען זשורנאל".

צו אייערע קרובים אין יזראל

ראיעלע, אנשטענדיגע און פריינדליכע בעהאנדלונג איז מיין מאטא

איך שיק געלד נאך אלע טהיילען פון דער וועלט

און אויב דאס געלד ערייכט ניט דאס פלאץ בעקומט איהר די גאנצע פולע סומע געלד. איך מאך קיינע חשבונות אום אייך זאל נאר ניט בלייבען!

שיקט געלד פון פלאץ ווי אללע שיקען

קאנטרי אידען קענען אויך געלד שיקען דורך מר. וויינבערג. — די געלד מוז צוגעשיקט ווערען דורך א מאני ארדער און די אדרעס געשריבען אין רוסיש.

אפיס:

253־251 קווין סטריט וועסט

טעלעפאן אדעלייד 3967

כשר וואורשט פעקטארי

איהר בעקומט ביי אונז איטער די געשמאקסטע, פרישסטע און בעסטע מאסטדזשעס. וואורשט. סאלאמא, פאסטראמא, צונגען און אלע סמוק פליישען און פיש.

פערלאנגט איבעראל

טערדימאנ׳ס כשר מאסטדזש

מיט׳ן רויטען לייבעל.

266 פארלאמענט סטריט

טעלעפאן מיין 909

ארדערס דעליווערט איבעראל.

קלאסיפיצירטע דירעקטארי

קומט צו מר. וואלפיש

פאר באגאגינונס פיר פסח בארגיינס ד־יינגרס ון נראנדווער.

אינשורענס

דזש. לעווינסטער, אינשורענס אגענט

פייער און לייף אינשורענס אין די בעסטע קאמפ. 415 קווין וועסט. טעלעפאן אדעלייד 1306
5436—24

מ. בראון אינשורענס אגענט

פייער, לייף עקסידענס, אויטאמאביל און פליים לעבן אינשורענס.
37 יאנג סטריט. טעלעפאן מיין 2364

גראסערים

אידישע קענדי פעקטארי

די אינציגע אידישע האלפ״ל קענדי פעק־טארי אין טאראנטא. בילינע פריזען. 24 ערי־תעל סטריט. טעלעפון 1233.
17—1

ליטאווישע דישעס סופליי

113 דענסאן עוענוי. ניער טענט פעטריק סט. דישעס פאר חתונות, ברית׳ן און פארטיס נעבארנס

איין קרים און טאבעקא

דוואר קינס איין קרים פארלאר

ציגארעטס און טובאקנלונג.
140 סיינג פעטריק סטריט. פון קאלעדזש 4039

בייסיקעל דיקערס

פאלאק׳ס 20 ענגעס סטריט

בייסיקעלס און בייבי קערעדזשעס נעפייקסט בעסטע צופריעדענהייט

ניטקינ׳ס 493 קווין סטריט וועסט.

בייסיקעלס, בייבי קערעדזשעס, סטאווס ארבייט נאראנטירט. אלערליי סופליס צו פערקויפען.

לערנער בראדערס. פון עדעלייד 4047
פיר פערקויפען אלערליי בייסיקעלס. מיר ריי־פייערן אלערליי בייסיקעלס און פאטאמאר מייקלס פאר צופריעדענהייט נאראנטירט.
127 טשעסטנאט סטריט

די פירלים בייסיקעל ווארקס

165 ענגעס סטריט. טעלעפון עדעלייד 3888.
אויטאמאביל־ליכט פערענס פאר $1.25 א שטרענג

דראגיסט

סטראטהערסי סאנס, קעמיסט

ארטהור און יוליק. בלור און שאלטערסטאו
פרעסקריפשענס אונזער ספעציאליטעט
(1—18)

סויהלען

מ. איטין

ראדזשערס קויהלען ריכטיג וואנ, שנעלע דעלייווערי פון קאלעדזש 1636.
אפיס 55 אנוסטא עוענוי.

מיאר קאפלאן, פיש דיעלער.

פרישע פיש אימערצו, ביילינער ווי איבעראל.
132 ענגעס סט. פון מעין, 6089

בעזוכט די קענגדיען לאנדרי קאמפ.

בערגמאן בראדערס. מיר נאראנטירען פאר נוטע ארבייט. 47 ארטהור סטריט

דזש. שיפמאן.

168 ענגעס סטריט, טעלעפאן מיין 7636.
איך קויף און פערקויף פערשיעדענע פאפאר פייפס שורס. קומט און בעזוכט אייך.
5691—3—7

קומט צו מר. וואלפיש

שיק פאר אייער נאנצער פאמיליע צו ביילינג ריזען. 140 עליזאבעט סטריט.

גלאז, עלעקטריק הארדווער סופליי

ב. שערמאן

פלאמבער, בלעכער און הארדווייר. 597 קווין סט. וועסט. פון אדעלייד 3085.
12—17

ב. קאפלאנס הארדווייר סטארס

140 ענגעס סטריט, און 366 קווין סט. וועסט
טעלעפאן מיין 6053
25—2

פיינטס און וואל פייפער

די טאראנטא פיינס און וואלפייפער קאמפאניע.

די שעהנסטע דיזיינס פון וואלפייפער. און דיש בעסטע פיינס צו ביילינסטע פריזען.
45 אנדערסאן סטריט. פון אדעלייד 8554

האפמאן פייפער העלגער.

איך פייפער מיט די שענסטע און די בעסטע פייפערס. און פיינס מיט די שענסטע פיינס צו די ביילינסטע פריזען. — 4 באלדווין סטריט.

גרויסער בארגיין אין וואל פייפער

פון 3 סענט א ראל און העכער. און פיינס צו ביילינג פריזען. יעקב שווארץ 129 טשעסנאט סט. סטריט. טעלעפאן אדעלייד 4047

מאפט דרינקס

דז. פאומאן

קארבאנאטיד דרינקס, זוי צרע פיטעלס, מאפטייפעס 11 וועסט הנובול סטריט. פון קאלעדזש 2190
12—14

קלייניג און פרעסינג

ס. זייד, די עפישיינג קליניג קא.

קליניג, דייערס און פרעסערס
205 ספאדינא. פון אדעלייד 2897
(12—10)

באבערס און האר דרעסינג

ניו־יארק הער דרעסינג

סרס. פיינער מאכט די בעסטע שייטלען און צעפ פון די בעסטע אייראפעיאשע האר צו די ביילינסטע פריזען. 137 ענגעס סטריט

ווייגען און שנאפסען

קאלדאניא ליקער סטאר

פערשיעדענע שנאפסען און ווייגען.
3 מעקאל סטריט. פון פ״ע 2367.

דעליקאטעסען און לאנטש רום

ס. גרייזמאן׳ס

ניו יארק כשר וואורשט סטאר און לאנטש רום
189 פרעדריק דעליווערס.
72 טשעסטנאט סטריט טעלעפאן מיין 6208
7—4

איטין׳ס קויהלען

פון ראדזשערס צום קאסטומער. שנעלע דעליווערי
טעלעפאן קאלעדזש 1636.

Real Estate
ריעל עסטייט

צו פערענטען 242 קינג סטריט איסט א סטאר און 7 רומס, ניי דעקאריי־טעט, סייד ענטרענס, בילינ רענט. נאכ־פרעגען 151 יארק סטריט.
6343—5—1

צו פערענטען ביי א פריוואט פאמיליע א פארנישד רום פאר אן אנשטענדיגען מאן. קען נוצען דעם טעלעפאן.
פרעגען 32 סאליוואן סטריט
6345—5—1

א פלעט צו פערענטען 3 אדער 4 רומס ניי דעקאריי־טעט, סייד און קלאזעט עקסט־רא. ענ׳עס און עליזאבעטה.
פרעגען דייוויס 131 קווין סט. וועסט
6353—5—1

צו פערענטען א הויז מיט 6 רומס אלע קאנווייניענס, ניי דעקאריי־טעט 43 קענזינגטאן עווענוי. פרעגען 47 קענזינג־טאן.
6356—5—2

צו פערענטען א פארנישד אדער אנפארנישד רום. 5 מאס פארק פלייס.
6354—2—5

צו פערענטען א גרויסע פראנט בעט רום מיט אדער אהנע פארנישטער. נאכ־פרעגען אין 87 מיקאל סטריט
6379

פערלאנגט צוויי רומס אין א קליינע הויז פאר א יאנג קאפעל, סענטראל, סינק, טעלעפאן.
שרייבט צו באקס 73 זשורנאל
6361—5—2

BUSINES CHANCES
ביזנעס מעפען און צו פערקויפען

עס איז גערעפעלט געווארען פון דער רוסישער ליידיס רעליעף סאסייטי א דיי־מאנד רינג אין נומער 381 איז דער גע־ווינער. דער יעניגער וועלכער האט דיע־זען נומער איז געבעטען זיך מעלדען צו צו מרס. גאלד 187 מעקאל סטריט
6363—5—2

גוטע געלעגענהייט. ציפערקויפען א פאלדינג דרעסנפארט עפענט זיך פאר א דאבל בעט אינפארטירט פון די סטייטס און א דייניג רום טייבעל מיט 6 טשערס זעהר ווינציג געזוזט, און פון צוויי רומס לינאליום אויסלקאטה און 9 נייע ווינדאו שיטס, די בעסטע קוואליטעט. נאך צו ברענען 153 מארקהעם סטריט, קארנער ארטהור.

פערלאנגט אפעריטארס, אדער לערנערס פאר מענער קעפס. קענדרעין קעפ קאמפ. גוטע ווייזדשעס, 147 עדלייד איסט.
6371—5—2

פערלאנגט אפעריטארס, שניידערס, און פינישערס גלייך. 456 ריטשמאנד סטריט וועסט מ. שאצקע
6378—5—1

פערלאנגט עקספיריענסד באטאנ־ניישערס און פינישערס 107 פראנט סטריט איסט
6354—2—5

פערלאנגט באאיס און מענער פאר טעלענראף מעסענדזשערס. גוט געלד קען מען מאכען צו יעדע רעציי.
זיך ווענדען צום מענעדזשער נ. ג. וו. טעל. קא. קאקאט און וועלינגטאן סטריטס
6352—2—5

פערלאנגט א מיידעל אדער א מיטעל יעהריגע פרוי פאר דזשענעראל הויז ארבייט. נאכפרעגען ב. וויינס, 593 יוראן סט. נעבען דופאנט סטריט
6362—2—5

פערלאנגט א סיעם פריעסער צו מע־נער ארבייט אויף א בייסטען שלעפער. נאכפרעגען עמפייער קלאדינג קא. 156 דזשאהן סטריט.
6365—5—1

א הויז מיט א סטאר צו פערענדען אלע קאנווייניעס, בילינ רענט אין 64 עגג זינגטאן עוו. פרעגען 7 וואלטאן סט.
6368—51

פערלאנגט בוים סטעדי ארבייס, גוט בעצאהלט. נאכפרעגען קינג סאספענדער קא. 68 עדלייד איסט.
6367—5—1

ער קען ניט אויסזוהעניג.

אן אקטיאר האט זיך איינמאהל ער־קלערט אין ליעבע צו א שעהן מיידעל, וועלכע איז געווען א באלבאבטישע קינד.

"מיין ליעבסטע! האט ער גע־זאגט, "איך שעטץ אייך איך ליעב אייך מיין האר (ער פאנגט אן צו שטאמלען) איך — איך... אך צום שווארצען יאהר! וואו איז דער סופלער?

איינגעשפארט געלד

סערעה: ווארום האט זיך סאלא מאן צוקריגט מיט בעטסין?

דזשענני: דאס איז בלויז איבער חנוכה. ער וויל פערשפארען צו קויפען איהר א חנוכה פרעזענט. נאך חנוכה וועט ער מיט איהר גוט ווערען.

סיטי דיירי מילך—דארף גע־ברויכט ווערען אין יעדען הויז ווייל זי איז די בעסטע
טעלעפאנירט קאל. 2040

אויב איהר ווילט שפארען געלד אין דער יעצטיגער טהמה צייט?

שיקט אייערע אלטע קליידער

— צו —

ל. וויהייט אז סאנס

270 קווין סטריט וועסט

די בעסטע אידישע

קליידערס, פארבערס, פרעסערס און ריפיירערס און מיר וועלען מאכען אייערע קליידער ווי נייע.

טעלעפאנירט עדעלייד 2015

מיר רענטען פולל דרעסס סוטס, פרינץ אלבערטס און סילק העטס פיר חתונות און בעללער.

Toronto Wet Wash Laundry Company, Limited

פערלירט ניט אייער געלד אין נעזונד. ניט אונז אייער לאנדרי, מיר וואשען מאכילע רוקע.
רעכנט 30 פונט — 75 סענט. רעגולער פרייס, 30 פונט, 1 דאלאר. יעדער יוראשינג ווערט נעוואשען בעזונדער.

291 ARTHUR STREET
Phone Parkdale 5280-5281

אויב איהר ווילט צאהלען די קלענ־סטע פרייזען פאר אייער סטאר פיק־טשערס טעלעפאנירט עדעלייד 2970

די אנטעריא מיים און סטאר פיקששור קא.

369 קווין סטריט וועסט

פאר איהרגענד וואס פאר א סארט וואוך וואווירס, און אלטערייישאנס. מיר האלטען אין סטאק שאקויסעס, וואלל קייסעס, שפיגלען און דיס פלייי פיקטשורס.

פערגעסט ניט דעם שאוקיים מאראן 369 קווין וועסט

פייער אדזשאסטערס פאר די איינשורענס.

ווען עס טרעפט ביי אייך א פייער, הייזנס. ביינאכט טעלעפאנירט מיין 3739. ביינאכט הויקרעטסס 3037. קאנאדיען אדזשאסטערס און אינספעקשאן ביורא 84 וויקטאריא סט.

ארבייטער פערלאנגט

פערלאנגט

מיידלאך אדער מענער

צו אפערירען פאער מאשינען עקס־פיריענסד אדער צו לערנען. גרויסע ווייזדשעס.

נאכפרעגען

ד זשאזעפסימפס אן אזנסאנס, לטד

8 בערהלעי סטריט טארנטא

נאכפרעגען אויף מר. גולד

פערלאנגט מיידלאך אן עקספי־ריענסד דאמיניאן טוי קא.
Dominion Toy Co. 165 Queen W

פערלאנגט הונדערט סיעדס אונד מיידלאך צו לערנען קרינען גלייך בעצאהלט מוז אן פאנג אז פרע־גען ענדערסאן אונד מעקבאט 284 קינג וועסט

פערלאנגט ביי ע. ג. האקבאר און קא. קענפעס בייסטעדס פי־נישערס האנד באטאן האל מיי־טערס נאכפרעגען 50 יארק סט.

פערלאנגט אפרייטערס אונד העל־פערס אויף קינדער אונד ליידיס קויטס, נאכפרעגען עקסקלסיוס קלאוק קא. דאמיניאן קלאוק בל־דינג 52;62 באטהירסט סטריט

די שומרי שבת שוהל, פערלאנגט אן עהרליכען אידען אלס שמש פיר דער שוהל. — זאלל קענען שרייבען, לעזען און גוט דאונען זאלל זיך וועגנדען זאנטאג אבענד צו דער מיטטיגנ אין דער שוהל אין טשע־סנאט סטריט, אדער אדיינשיקען אן אפליקיישיאן שריפטליך צום פרעזי־דענט פון דער שוהל מר. בירנבאום 226 בעווערלי סטריט.

פערלאנגט מיידלאך אפעריטארס און פינישערס צו בלומער פענטס. נאכ־פרעגען 18 באלדווין סטריט.

פערלאנגט עקספיריענסד מיידלאך פיר באער מאשינס.
הוטנער קלאק קינג
סעמיועל בילדינג ספיידינא און קינג
6340—5—3

פערלאנגט איין מאן סטענאגראפער פאר אן גרויסע פירמע, בעסטע בעצאה־לונג, אנפרעגען אין זשורנאל באקס 319.
6376

פערלאנגט אפעריטארס, פינישערס צו מיליטערי פענטס. לעווין און בארנט 111 עדלייד וועסט, טאפ פלאר.
6374—5—2

פערלאנגט א סיעם פרעסער פאר פענטס. פרעגען אויף מר. דזשייקאבס אין די ארט טייליארינג קאלעדזש און מארקהעם אדער נאך 7 אין אבענד 263 ריטשמאנד סטריט.
6370—5—2

פערלאנגט פרעסערס און סיעם פרע־סערס, אויף פינישערס און אפעריטארס, אויף מענשען צו לערנען. פרעגען בייא מר. מאטץ דאנדייל און דזשאהנסאן קאר, וועלינגטאן אן סימקא סטריט.
6344—1—5

פערלאנגט עקספיריענסד פינישערס פאר קאוטס, גוטע וויידזשעס און שטענ־דיגע ארבייט. נאכפרעגען מר. הייזמאן 191 דזשאהן סטריט.
6346—1—5

פערלאנגט אפעריטארס און פינישערס פאר קלאוקס, שטענדיגע ארבייט און גוטע וויידזשעס. נאכפרעגען ראבט 122 ריטשמאנד סטריט וועסט.
6347—5—1

פערסט קלאס ליינינג מייקער און א פרעסער פערלאנגט. שטענדיגע ארבייט און גוטע וויידזשעס. נאכפרעגען 569 קווין וועסט. ערשטען פלאאר, ראיאל האל־סייל טיילארס.
6348—5—1

איך פערלאנג א פיירסט קלעס פאסעס מייקער און רעק שטעפער, 206 אדעלייד טאראנטא קלאדינג און פרעסער ראדזמינסקי.
6350—5—2

פערלאנגט צוויי גוטע מענער שניי־דערס אן ערשטען קלאס פאוט מייקער. נאכפרעגען ה. מענגנס און קא. 145 קווין סטריט וועסט, גוטע וויידזשעס און שטענדיגע ארבייט.
6351—2—5

פערלאנגט באאיס פון 15 ביז 18 יאהר אלט. אויף מענער פאר ליכטע פאבריק ארבייט. גוטע וויידזשעס שוין אין אנפאנג. פ. שנאפעפר 39 מעק מורריש סטריט
6328—0—4