Harriet Irving Library
University of New Brunswick

LE MADAWASKA

CINQ SOUS LE NUMERO — EDMUNDSTON, N.-B., 23 MARS, 1933. — VINGTIEME ANNEE No. 12

$70,000,000 DE PLUS EN TAXES

LE COIN DE L'ACEJISTE

L'Assemblée de lundi soir fut un grand succès

Au sous-bassement de l'église. — Pourquoi l'A.C.J.C. progresse lentement. — Le cardinalât. — Les Postes. — Un débât qui suscite de l'intérêt.

400 JEUNES GENS PRESENTS

EDMUNDSTON, — Le cercle "Immaculée-Conception de l'A. C. J. C. a connu un grand succès lundi soir, à son assemblée générale, à laquelle elle avait également convoqué tous les jeunes de la paroisse.

Le programme de la soirée comprenait un numéro qui eut tout particulièrement le don d'intéresser l'assistance : un débât qui mettait en discussion la peine capitale. Cet article donna lieu à des boutades qui ne manquèrent pas d'exciter l'hilarité générale.

Un fâcheux contre-temps obligea la foule qui avait été invitée à l'Académie à se transporter à la chapelle au sous-bassement de l'église paroissiale, qui fut vite aménagée pour la circonstance. Bon nombre de citoyens qui ne purent être prévenus de ce changement manquèrent ainsi cet évènement.

Il était environ 8 h. 30 quand, devant une assistance d'environ 400 personnes, comprenant une bonne partie de la jeunesse de la paroisse et plusieurs citoyens en vue, le président M. Gaspard Boucher fit l'ouverture de la séance.

Après la lecture et l'adoption des minutes de la dernières assemblée, M. Boucher expliqua pourquoi l'A. C. J. C. à Edmundston n'avait pas fait grand étalage de ses activités jusqu'à date; à peine un an après sa fondation, on ne doit pas encore s'attendre à ce qu'elle marche à grands pas, et sous peine de briser son propre avenir, ne doit progresser que graduellement. Il ne faut pas mettre au galop des jambes qui ne sont pas encore affermies. En scrûtant l'avenir le président est cependant confiant que la noble tâche envisagée par la nouvelle association ne peut qu'être couronnée de beaux succès.

Une courte causerie fut ensuite donnée par l'abbé Ls-de-G. Daigle, vicaire de la paroisse, sur la dignité du cardinalât dont l'archevêque de Québec vient de recevoir le titre ; Par l'imagination, il fit faire à ses auditeurs un bref voyage à Rome pour assister aux cérémonies par lesquelles le Pape venait de créer Mgr Villeneuve prince de l'Eglise.

Comme le programme était déjà chargé, et que le lieu s'y prêtait plus ou moins, on passa outre les numéros de chant et on entendit une déclamation comique de M. Arthur Bérubé.

M. Arthur Cyr, maitre-de-postes à Edmundston, fournit des explications sur le fonctionnement du système des postes au Canada et termina en assurant que nombre de personnes ne savaient même pas mailer une lettre.

L'aumônier du cercle, M. le curé W. J. Conway, se dit fier de son cercle d'A. C. J. C., et déclare aussi que l'association pour progresser sûrement doit progresser lentement; les officiers agissent donc sagement en ne cherchant pas à agir dès maintenant comme si le cercle était de vieil le fondation.

Le décor change pour nous transporter en imagination dans une cour de justice où préside le (juge) Ephrem Hubert, magistrat de police à Edmundston. On amène sur le banc de l'accusé l'assassin Zangora, que M. Arthur Bérubé personnifie pour la circonstance.

On appelle douze jurés: MM. Elias Daigle, de St-Hilaire, préfet du comté, Jos. David, Robert Sirois, J. Lehoux, Martin Thériault, Alfred Dion, Paul Soucy, Camille Bellveau Edgar Pelletier, Rodrigue Michaud, Sylvio Albert et Normand Fréchette Madawaska, Me.

L'accusé, reconnu coupable d'avoir lâchement assassiné le maire Cermak attend sa sentence et le débat a pour but de mettre en parallèle la peine capitale et l'emprisonnement à vie.

M. Camille Léger, E.E.D., avocat de la couronne, reclame la peine de mort, tandis que le professeur Amédée Blanchard soutient que l'emprisonnement à vie est la punition logique pour un meurtrier.

Mtre Léger, la Bible en main, cite force passages des Saintes Ecritures, s'autorise de la loi divine, de la loi naturelle, de la tradition et de la justice pour demander qu'on pende haut, court et sans tarder le misérable qui par un lâche assassinat, a enlevé la vie à un homme.

Mtre Amédée Blanchard rugit d'en tendre pareil langage sortir de la bouche d'un être humain, et demande la commutation de la peine capitale en un emprisonnement à vie. Il s'applique à renverser les arguments de l'avocat adverse, rappelle que Dieu ne punit pas de mort le premier Cain, mais le laissa ronger par le remords cent fois pire que l'exécution.

La replique de trois minutes pour chaque côté, permet à l'avocat de la Couronne de déclarer ironiquement son adversaire plus fort que Dieu puisque les paroles bibliques rapportées aux débuts ne sont pas prises en considération par Mtre Blanchard. "Ces paroles, conclut Mtre Léger, ce n'est pas moi qui les ai dites: elles sont dans les Ecritures Saintes !"

L'avocat de la défense, tout en consolant du geste son client en larmes, appelle les foudres du ciel sur l'homme qui risque de condamner à l'échafaud un homme peut-être innocent, tandis que le coupable se dissimule peut-être dans l'auditoire.

Son honneur le juge Hubert adresse ensuite ses recommandations au jury impressionné par l'éloquence de ces admonestations contradictoires, et le prie de ne pas se laisser influencer par la sympathie qu'il pourrait avoir pour l'accusé, mais de juger le débat sur la valeur des arguments, la tournure littéraire de discours et l'éloquence de chacun des orateurs. ques minutes de délibération ils re-

Les jurés se retirent et après quelviennent pour apprendre par la voix de leur foreman, M. Martin Thériault, que le jury s'accorde entiè-

Suite à la dernière page

JEUNE FEMME DECEDEE HIER A ST-BASILE

FUNERAILLES DEMAIN

La mort qui ne considère pas l'âge vient de ravir à l'affection des siens Mme Edmond P. Cyr, née Léanne Therrien, après trois semaines de maladie.

La mort est survenue hier à St-Basile. La défunte était âgée de 20 ans et 1 mois. Outre son époux elle laisse deux enfants en bas âge.

La défunte était la fille de M. Onésime Therrien de Rivière-Verte. Elle comptait quatre frères, Alfred, James, Patrice, Camille, et deux soeurs, Mme Hubert Clavette et Mlle Agnès Therrien, tous de Rivière-Verte.

Son beau-père était M. Pat Cyr de St-Basile, et ses beaux-frères étaient MM. Réné, Léo, Léon, Trefflé et Vital Cyr, tous de St-Basile.

Les funérailles auront lieu demain matin dans l'église de St-Basile.

Nos sympathies à la famille en deuil.

La supplique porte maintenant près de 35,000 signatures

Dont près de 25,000 dans le diocèse de Chatham. — Les formules sont encore en circulation à Edmundston. — On les expédiera à Moncton, la semaine prochaine.

ON MANQUE D'ARGENT

Depuis le commencement de la campagne, pour obtenir la signature de la supplique en faveur de la proclamation du Dogme de l'Assomption, au-delà de 35,000 feuilles de signatures ont été envoyées aux curés, communautés religieuses et à 114 succursales de l'Assomption des diocèses de St-Jean, Chatham, Antigonish, Charlottetown, Québec et Montréal. Au-delà de 1,600 lettres et paquets ont été envoyés dans ces différents diocèses.

La supplique porte à date 34.009 signatures, réparties comme suit : diocèse de Chatham, 22,751; diocèse de St-Jean, 6,448; diocèse d'Antigonish, 3,117; diocèse de Charlottetown, (4 paroisses), 828; diocèse de Québec (1 paroisse) 805

Les diocèses de Gaspé Labrador et Rimouski seront organisés cette semaine.

Dépenses à date $375.96
Reçu en contributions.. 353.40

Les dépenses à date excèdent les revenus. Il faut de l'argent à cette entreprise pour continuer sa campagne dans les autres diocèses. Il importe donc que les succursales de l'Assomption, les autres sociétés catholiques et les paroisses envoient leurs offrandes sans tarder; car, comme il a été dit à plusieurs reprises, les listes sont prêtes pour étendre cette campagne par tout le Canada, mais on est empêché de le faire, par manque d'argent.

Il semble pourtant que si tous ceux qui peuvent le faire faisaient parvenir leurs contributions immédiatement on n'aurait pas à retarder le travail qui devrait être fait maintenant.

La sucursale Immaculée-Conception d'Edmundston a encore de ces formules en circulation. Aussitôt que le travail sera terminé en ville, le tout sera adressé à M. C.-F. Savoie sec.-trésorier général de la Société l'Assomption à Moncton. Les personnes qui désirent faire des offrandes pour aider à financer cette entreprise peuvent les remettre à ceux qui reçoivent les signatures, ou les envoyer à M. C.-F. Savoie, secrétaire-trésorier général de la Société l'Assomption, casier postal 364, Moncton, N.-B.

Les 34,009 signatures obtenues à date se répartissent comme suit :

Diocèse de Chatham :

Acadieville,	440
Arsenault Siding	140
Atholville	768
Baie Ste-Anne	893

Suite à la dernière page

CHEZ LE PAPE

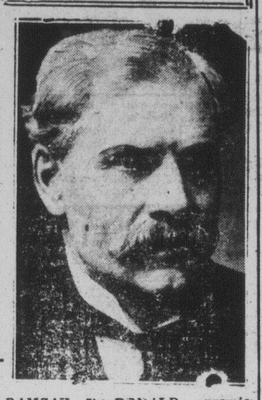

RAMSAY MacDONALD, premier ministre de Grande-Bretagne, qui en compagnie de son ministre de Affaires Etrangères, Sir John Simon, a été reçu en audience privée par Sa Sainteté Pie XI, dimanche.

OBSEQUES D'UN JEUNE HOMME

A ST-FRANCOIS

St-François, (D.N.C.) — Mardi dernier, le 14, avaient lieu le service et la sépulture de feu Gérard Cyr, décédé dimanche, le 12, à l'âge de 20 ans.

Le jeune disparu laisse dans le deuil: son père, M. Docithé Cyr, un frère, Claude, et une soeur, Marie-Mai. Sa mère et deux frères l'avaient précédé dans la tombe, en ces dernières années.

Portaient la dépouille mortelle : MM. Léo. Adrien Albert, Onésime et Albénie Pelletier. M. Norbert Albert portait la croix.

Nos vives sympathies à une famille si cruellement éprouvée.

—Jeudi, le 9, la mort ravissait chez M. Félix Landry, un bébé de 14 mois.

Naissance

—M. et Mme Albénie Albert font part à leurs parents et amis de la naissance d'une fille baptisée sous les noms de Marie, Orietta, Murielle ; parrain et marraine, M. et Mme Henri Nadeau, de Clair.

Va-et-Vient

—Mme Wilfrid Dubé d'Edmundston, ainsi que ces deux enfants, a passé quelques jours chez ses parents et amies. dernièrement.

—Mlle Dorilla Nadeau est en visite chez M. Albénie Albert, à Pelletier's Mill.

Madame T. EATON décédée en Ontario

Oakville, Ont. 20. — La veuve du grand commerçant T. Eaton, fondateur de la firme commerciale du même nom, est décédée en cette ville samedi soir, à l'âge de 91 ans, après 4 jours de maladie.

Elles sont aujourd'hui bien rares, les personnes qui comme Mme Eaton avaient vu les débuts de la modeste entreprise commerciale que T. Eaton fit prospérer au point d'en faire l'une des plus importantes maisons du pays.

Les funérailles de Mme Eaton auront lieu demain matin mardi. Un service privé sera célébré à la résidence de la défunte, et un service public aura lieu à la Eaton-Memorial United Church de Toronto, église que la générosité de son mari avait contribué à faire édifier. L'inhumation se fera au cimetière Mount Pleasant de Toronto où reposent déjà les restes mortels du grand commerçant.

—En signe de deuil, tous les magasins Eaton et Canadian Stores étaient fermés mardi après-midi.

SESSION DE FREDERICTON

RETOUR A LA TERRE ET ENCOURAGEMENT DU TOURISME

Tel est le programme qu'entend suivre le gouvernement provincial, pour imiter la province de Québec

DISCOURS DU BUDGET

Frédéricton, N.-B., 11 — L'hon. A.-J. Léger, secrétaire-trésorier de la province, vient de produire le discours du budget. Il a estimé les recettes à $5,632,689 et les dépenses à $5,719,860, laissant un déficit de $87,171.

L'estimé des recettes est de $162,941 de moins que l'an dernier.

En 1932, les recettes ont été de $993,826 de moins que les estimés. Le deficit a été de $565,263.38.

La dette a été augmentée de $1,741,343.26 et elle est de $45.942,178.53

Le secrétaire provincial a débuté en faisant allusion à la dépression mondiale qui paralyse les affaires ; à la modicité des prix qui entravent le commerce international ; à l'inaction de l'industrie nationale et au chômage.

Cette situation économique déprimante a nécessairement exercé une influence anormale sur la province du Nouveau-Brunswick, dit-il; cependant notre situation est relativement bonne.

C'est surtout l'industrie du bois et les pêcheries qui ont été affectées. Les pêcheries ont augmenté en volume, celle du homard ayant excédé de 320,000 celle de la précédente année; mais les prix ont été plus bas.

La récolte, en général, a été bonne, elle a même montré une notable augmentation dans certains produits la récolte de patates, très importante dans le Nouveau-Brunswick, a subi un échec, étant moins abondante que d'habitude. Le gouvernement a secondé par tous les moyens possibles les efforts des cultivateurs pour améliorer leur sort, avec de bons résultats particulièrement dans l'industrie laitière et l'élevage du bétail et des animaux de la ferme. Nos cultivateurs n'ont pas perdu cours-

(Suite à la page 7)

L'honorable ministre des Finances espère boucler le budget annuel avec un surplus de $2,000,000. — Les exemptions sur le revenu personnel sont diminuées. — Des timbres sur tous les chèques. — Une taxe de 10 P.C. sur les cosmétiques et articles de toilette. — La taxe de vente ne change pas.

TAXE DE 2 SOUS SUR LE SUCRE

Ottawa, Mars 21. — Le ministre des Finances du Canada, l'hon. M. Rhodes, a présenté aujourd'hui son budget devant un parlement aux banquettes presque toutes occupées et une foule nombreuse remplissant les galeries des spectateurs.

Le budget était attendu depuis longtemps et avec anxiété. En effet plusieurschangements ont été effectués de façon à augmenter les taxes d'environ $70,000,000, ce qui permet au ministre des Finances d'espérer un surplus de $2,000,000 pour la fin de l'année fiscale.

Quoique les révisions tarifaires sont pour la plupart en baisse, les officiels du trésor canadien anticipent une augmentation de revenu parce que le commerce sera stimulé.

Voici de quelle façon le public est affecté par le nouveau budget :

TAXE DU REVENU

La taxe sur le revenu subit, dans le présent budget, une hausse considérable pour l'homme marié qui n'a pas de dépendants. En voici quelques exemples dans le tableau suivant :

TAXE

Revenu	*Présente*	*Proposée*	*Aug.*
$2,000	.....	.....	.....
$2,500	2.00	15.00	13.00
$3,000	12.00	30.00	18.00
$4,000	32.00	70.00	38.00
$5,000	58.00	120.00	62.00
10,000	354.00	546.00	191.00

L'exemption, pour un homme marié, est réduite de $2,400 à $2,000, et pour un célibataire de $1,200 à $1,000 L'exemption pour chaque enfant est aussi réduite de $500 à $400. Le taux commence à 3 pour cent pour le premier mille dollars et augmente graduellement à mesure que le revenu augmente.

LA TAXE DU SUCRE

Etablissant la population du Canada à 10,000,000, la nouvelle taxe sur le sucre, deux sous par livre telle qu'annoncé dans le budget de mardi, coûtera à chaque personne du Canada, hommes, femmes et enfants environ $2.00 par an.

Les statistiques montrent que chaque personne consomme en moyenne 100 livres de sucre par an. Le gouvernement espère retirer un revenu de $20,000,000 par an, avec la taxe sur le sucre.

LES COSMETIQUES

Il en coûtera maintenant plus pour se tenir propre et "sweet", puisque le budget de M. Rhodes propose une taxe de 10 pour cent sur tous les cosmétiques, communément ou commercialement appelés articles de toilettes dont l'on se sert pour la toilette, en général.

PAPIER A CIGARETTES

Le gouvernment fédéral se propose d'atteindre par une nouvelle taxe jusqu'aux fumeurs de cigarettes qui, par économie, roulent eux-mêmes leurs cigarettes. En effet le budget propose une taxe de 2 sous sur chaque paquet de papiers à cigarettes de 100 ou moins, et une taxe de 10 sous par 100 "cigarette fillers". Cette taxe ne concerne pas les manufacturiers.

CES IMPOTS

L'hon. C.-N. RHODES, ministre des Finances à Ottawa, qui a soumis le budget fédéral pour la prochaine année fiscale.

TIMBRES SUR CHEQUES

Afin d'éviter au public canadien tout embarras pour savoir quand il faut ou il ne faut pas placer un timbre de trois sous sur un chèque, et surtout pour augmenter les revenus du trésor fédéral, le gouvernement décrète qu'un timbre de trois sous soit placé sur tous les chèques, quelque petits qu'ils soient. Pour les chèques de $100, et plus la taxe demeurera la même.

La taxe sur les mandats de poste sera portée de 1 sou à 3 sous. Ces changements deviendront en vigueur le 1er mai 1933.

TAXE SUR LES PNEUS

Les pneus et les chambres à air (tubes) subiront également une taxe gouvernementale de 5%.

Le sirop de malt et tout extrait de malt, pour la fabrication de la bière seront taxés de 50 sous par gallon.

Contrairement à ce que l'on s'attendait, il n'y aura aucune taxe spéciale sur le thé ou le café.

Cours Spéciaux à Antigonish, N.-E.

Les révérendes Soeurs Langevin et Cyr, religieuses hospitalières de l'Hôtel-Dieu de St-Basile, sont de retour d'Antigonish où elles ont suivi les cours spéciaux donnés par le département de l'Extension de l'université St-François Xavier, du 6 février au 3 mars.

Les sujets suivants ont été traités: psychologie (30 heures), hygiène mentale (30 heures), "seminar" pédagogique (30 heures).

Les professeurs à ces cours étaient M. l'abbé M. M. Coady, D.D. Ph. D. (distingué professeur qui fit sept années d'études en Europe), M. l'abbé J. Boyle, M. A. (université Columbia) M. A.-F. Chiasson, M.A. (université Harvard), et Madame A.-F. Chiasson M. A.

Vingt-trois institutrices et directrices d'écoles de gardes-malades de la plupart religieuses), de St-Jean, Chatham, Tracadie,Campbellton, St-Basile, Charlottetown, Sydney, Glace Bay, Antigonish, Waterford, etc., ont suivi ces cours. Toutes ont été vivement impressionnées par le beau dévouement, le zèle désintéressé (ces cours étaient gratuits) des distingués professeurs qui, avec une haute compétence, se dépensent si noblement pour la cause de l'instruction dans les provinces Maritimes.

Outre ces cours spéciaux pour les religieuses, un cours de six semaines a été donné à 120 jeunes gens qui n'ont jamais eu l'avantage de faire un stage dans une école d'enseignement secondaire. Ce dévouement envers la classe ouvrière mérite l'admiration de la population des provinces Maritimes tout entière.

X.

Hôtel et Maisons Incendiées à Cabano

Cabano, (D. N. C.) — Après avoir été témoin du fatal accident qui coûta la vie d'un jeune homme de Cabano, Richard Boucher, accident que nous rapportions la semaine dernière, notre petite ville a de nouveau été visitée par le malheur ; deux incendies consécutifs se sont abattus sur des propriétés de valeur.

Mardi dernier, la résidence de M Billy England fut brûlée totalement, avec ses dépendances, grange, hangars, ainsi que le hangar de M. Thomas Viel, en dépit des efforts d'une foule de gens qui s'étaient portés sur les lieux. Ce n'est qu'à grand peine que l'on parvint à préserver les bâtisses environnantes, qui eurent malgré tout quelques dommages.

—Vendredi matin, de bonne heure, tout le personnel de l'hôtel Cabano était éveillé par des cris d'alarme. M. Ludger Lebel, propriétaire, Mme Lebel et ses fillettes, Monique et Raymonde, dont les appartements furent atteints les premiers ne purent s'échapper qu'en vêtements de nuit, pour aller chercher refuge chez M. Adjutor Labrecque. Les flammes se propageaient rapidement à tous les étages. Les voyageurs et les servantes purent se sauver en emportant quelques vêtements.

Malgré l'ardeur dont firent preuve les pompiers volontaires cette propriété ne fut bientôt qu'un grand brasier; le feu se communiqua à la résidence de M. Roméo Sylvestre qui fut aussi détruite de fond en comble. Ces propriétés étaient protégées par l'assurance, à l'exception de l'ameublement de l'hôtel et autres effets de M. Lebel. Nos sympathies aux sinistrés

JUGE EN CHEF

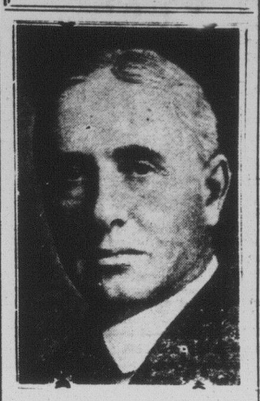

Le juge LYMAN P. DUFF, juge puiné de la Cour Suprême, a été élevé à la présidence du plus haut tribunal du pays, fonction dans laquelle il succède à feu le juge Anglin. C'est le juge Duff qui présida la commission ferroviaire au Canada et sur les conclusions de laquelle est fondé le projet de loi que le Parlement vient de voter.

GRAND-SAULT

Adieu au monde

—Mlle Ferne Rideout, fille de M. Clarence Rideout de cette ville, quittait ses parents et amis vendredi pour Chatham, où elle entrait chez les Soeurs de l'Hôtel-Dieu de St-Joseph. Son frère Hubert l'accompagna pour le voyage.

Elle avait fait ses études au couvent du Sacré-Coeur. Nous faisons pour elle des voeux sincères de bonheur dans sa vocation.

Va-et-Vient

—Mme S. J. Martin a passé quelques jours avec sa soeur, Mme Raymond Ouellet de Drummond.

—M. William Bérube d'Edmundston a passé plusieurs jours en vacances chez ses parents, M. et Mme J. Bérubé.

—Mlle Régina Carrier d'Edmundston était en visite pendant quelques jours chez Mlle Yvonne Bérubé.

—Mlle Melvina Côté est retournée à Edmundston après avoir passé quelques jours en visite chez M. et Mme Ivan McCluskey.

Un Carnaval à la patinoire

—Nombreux sont ceux qui ont pris part au récent carnaval qui a eu lieu sur la patinoire locale lundi soir, le 13 mars.

La musique fut fournie par la fanfare Coronet qui rendit l'évènement doublement attrayant.

Les prix furent gagnés comme suit :

1er prix, Mlle Blanche Lagacé (costume japonais); 2e prix, M. Gérard Oregan (costume de fillette); 3e prix, Léo Roy (Robinson Crusoé). Le prix d'assistance fut gagné par M. Gaspard Rioux.

Les juges étaient: M. et Mme A. S. Fergusson, M. et Mme W. M. Costigan, M. et Mme H. L. Mulherrin, Mme Thomas Powers et M. Simkovitz. On témoigna beaucoup de gratitude à la fanfare Coronet et aux juges pour leur encouragement.

—M. et Mme Edmond St-Pierre sont partis pour une promenade de vacances chez les parents de M. St-Pierre, à Caswell, Maine.

—M. et Mme John Mullerin sont partis samedi pour Houlton, où ils ont été appelés par la maladie sérieuse de leur fille Barbara.

—M. Isaac Dulfen est de retour d'Europe, après avoir passé deux mois avec ses parents en Roumanie.

—MM. W. Powers et H. L. Mulherin sont revenus vendredi d'un voyage d'affaires à Fredericton.

—Mlle Jean Doyle a passé la fin de la semaine en visite chez M. et Mme Adrien Hébert, à Edmundston.

—M. Félix Charest est retourné lundi à Dalhousie après avoir passé quelque temps chez lui.

LE WARRANT POUR 1933 AUGMENTE

La ville d'Edmundston porte à $71,000 son warrant pour l'année courante. — Une augmentation de $11,000 sur l'an dernier.

Le conseil de ville a cru devoir augmenter le montant de taxe que devront payer les contribuables sur leurs revenus et leurs propriétés mobilières, afin de couvrir les dépenses d'administration de l'année courante.

Cette augmentation a été nécessitée malgré que des mesures d'économie rigoureuse ont été adoptées pour réduire les dépenses. Tous les départements, nous dit-on, ont réduit leur personnel à la plus stricte exigence.

Le warrant pour l'année courante a été porté à $71,000. C'est une augmentation de $11,000 sur celui de l'an dernier.

On conçoit que la contribution de la ville au secours direct, la baisse des taux d'électricité et les arrérages dans les taxes ne sont pas de nature à enrichir le trésor.

CHANGEMENT D'HORAIRE AU CAN. PACIFIQUE

CONVOIS MIXTES

Le surintendant de la division locale du Canadien Pacifique, M. W. C. Guthrie, vient d'annoncer qu'à partir du 28 mars prochain, le convoi No. 189 sera annulé et remplacé par un train mixte, No. 190, qui partira d'Aroostook à 11.45 heures du matin, heure de l'Atlantique, et arrivera à Edmundston à 3.45 hres de l'après-midi. Ce même train quittera Edmundston à 5.30 de l'après-midi, heure de la ville.

Ce nouveau convoi remplace le train de fret qui part vers 1 heure à l'heure actuelle. Le convoi-express pour passagers ne subit aucun changement à l'heure actuelle.

DECES A VAN BUREN

Madame PIERRE PARENT

Van Buren, Me (D.N.C.) — Mme Pierre Parent, 66 ans, résidante de cette ville pendant toute sa vie, est morte mercredi passé à sa demeure, sur la route de Caribou. Elle était née Sophie Lajoie, et souffrait de maladie depuis plusieurs années.

Son service funèbre eut lieu vendredi matin en l'église paroissiale de St-Bruno; le R. P. Fournier officiait. Les porteurs étaient: ses deux fils, MM. Trefflé Parent, de Fort Kent, et William, de Van Buren, Benjamin Duplessis et Laurent Madore. Elle était sociétaire des Dames de Ste-Anne, qui assistaient en corps.

Elle laisse son époux, trois fils, Trefflé, et Eusèbe de Portland, et William de cette ville; lui survit aussi un frère dont le lieu de résidence est inconnu. Nos sympathies.

COURSE A L'OR AU LABRADOR

Le service des Resources naturelles du Canadien National dit qu'il est possible qu'une course à l'or se fasse au Labrador ce printemps. Des découvertes intéressantes ont été faites dans cette région. Les informations sur la quantité d'or trouvée manquent, mais on dit que trois endroits différentes de la côte sont riches en or.

—M. Paul Soucy, qui travaillait à Fredericton depuis quelques temps, est revenu chez lui, lundi.

—M. Bruno Laforêt à Andover mardi.

—A M. et Mme George McCluskeey, est né un fils, le 19 courant

—A M. et Mme J. O. Gagnon, le 11, un fils baptisé sous les noms de Joseph, Nelson.

LEGISLATURE DU N.-B.

L'OPPOSITION ET L'ETAT DES FINANCES DE LA PROVINCE

CRITIQUES SUR LE BUDGET

Fredericton, N.-B. — Le principal lieutenant de l'hon. A. A. Dysart, chef de l'opposition, M. J.-E. Michaud, député du comté de Madawaska, a prononcé un vigoureux discours dans lequel il a sévèrement critiqué le budget provincial, soumis à la Chambre par l'hon. A.-J. Léger. Il a terminé en proposant l'amendement suivant :

"Cette Chambre, tout en désirant voter les subsides, regrette :

"Que le gouvernement ait été incapable de soumettre un budget équilibré, bien qu'il ait soutiré du trésor fédéral la somme de $529,299 qui y était en dépot à notre crédit depuis la confédération et portait intérêt à 5 pour cent.

"Que le gouvernement ait encore augmenté la dette consolidée de la province durant la dernière années fiscale.

"Que le gouvernement ait été incapable de faire face à la situation créée par le chômage, particulièrement dans le nord de la province."

L'amendement était secondé par l'hon. A.-A. Dysart.

L'honorable Gouvernement a été proposé par l'hon. M. Harrison, président du Conseil exécutif.

L'hon. M. Michaud, a d'abord félicité le secrétaire provincial sur la manière habile avec laquelle il avait accompli une difficile tâche. Dans le passé, ce dernier avait toujours parlé de la province dans les termes les plus enthousiastes. Cette fois, il était allé un peu trop loin et avait appliqué le fard et le rouge avec excès ; mais il n'a déçu personne, pas même le secrétaire provincial.

Je m'accorde avec le secrétaire quand il dit qu'il y a eu abondance de poisson et excellentes récoltes ; mais le mérite n'en saurait certainement pas être attribué au gouvernement, déclare M. Michaud.

Nous avons au Nouveau-Brunswick, un paysage d'une beauté incomparable, mais c'est à peu près tout ce qu'il nous reste. Les touristes qui visitent la province sont satisfaits; ils ont bien raison de l'être, on a tout fait pour eux. Mais les habitants de la province ne sont pas si satisfaits.

Le secrétaire provincial a évité avec soin de parler du chômage et de

(Suite à la page 7)

Petites Nouvelles D'un Peu Partout

PIE XI ... MacDONALD ... SIMON

Cité Vaticane, ... — Le Pape a accordé hier une ... privée à M. Ramsay MacDonald ... à sir John Simon, venus à Rome en fin de semaine pour discuter avec Mussolini des affaires mondiales. Pendant 35 minutes, les trois personnages ont causé dans la bibliothèque particulière du Pape, après quoi les deux hommes politiques anglais ont visité le Vatican.

LA BIERE ET LE VIN AUX ETATS-UNIS

Washington, 17. — On s'attend à voir vers la mi-avril aux Etats-Unis la bière contenant au moins 3.05 pour 100 d'alcool. Les chefs de la chambre des représentants sont à discuter les amendements apportés par le sénat au projet de la bière et du vin. Certains démocrates annoncent qu'ils insisteront sur un pourcentage de 3.2 pour 100 en poids, au lieu de 3.05, ce dernier approuvé par le sénat.

Le projet a été adopté par le sénat après un débat de six heures. Le sénat a aussi ajouté un amendement en vue de légaliser le vin à 3'05 pour 100 et d'en empêcher la vente à des personnes de moins de 16 ans.

ZANGARA EST ELECTROCUTE

Raiford, Floride, 20 — Giuseppe Zangara, l'homme qui a tué le maire Anton J. Cermak de Chicago et blessé quatre autres personnes en tentant d'assassiner le président Roosevelt, a été exécuté ici au pénitencier de l'Etat ce matin.

Le condamné a demandé aux gardes de ne pas le tenir et il est allé lui-même se placer sur le siège électrique.

LA CENSURE DES MAUVAIS FILMS

Hollywood, Cal. — La menace de censure sévère qui plane de l'extérieur sur Hollywood, à moins que les producteurs n'entreprennent d'eux-mêmes le nettoyage de leurs films sexuels, cause une vive inquiétude ici.

Les magnats du film ont appris en effet que de récentes productions ont plus nui qu'autre chose à l'industrie de l'écran bien qu'ils aient été de vifs succès financiers. Paramount commence à s'inquiéter au sujet d'un film dans lequel l'acteur George Raft a refusé de jouer, à cause de la trop grande immoralité de la pièce, et songe à changer le titre de nouveau. L'histoire qui s'y déroulait, fut loin d'être recommandée dans les cercles de Sunday Schools. D'autres films ont dû être repris de bout en bout avant de pouvoir entrer en Angleterre."

25e ANNIVERSAIRE DE PROFESSION RELIGIEUSE

La Rév. Soeur Louis-Alfred (née Marie-Rose Thibault) de la communauté des Soeurs de la Providence, célèbrera le 25 mars prochain son vingt-cinquième anniversaire de profession religieuse à Montréal.

Cette religieuse était soeur de Feu Jos. Thibault et est cousine des RR. SS. Dionne et Boucher de l'Hôtel-Dieu de St-Basile.

Nos respectueuses félicitations.

JEUNE GARCON BLESSE

Un accident est survenu samedi après-midi sur la rue St-François, alors qu'un jeune garçon qui allait prendre part à une petite excursion des Scoutes, et qui descendait la côte près de la gare du Canadien National, fut frappé par une automobile conduite par M. Jos. J. Michaud, chaîretier.

On transporta l'enfant chez ses parents, M. et Mme Henri Labbé où l'on constata qu'il souffrait de sérieuses contusions au corps et à la tête. Il se remet maintenant assez vite de ce facheux accident.

CONCOURS D'ELOQUENCE

VENDREDI 24 MARS

Les élèves du High School d'Edmundston prendront part à un concours oratoire vendredi le 24 mars.Ce concours aura lieu dans la salle de réception de l'Ecole publique, à 8 heures du soir.

Ce concours est sous les auspices de l'I. O. D. E., organisation locale qui donnera deux prix aux vainqueurs. Le public en particulier les parents sont invités à assister à ce concours.

AUTRE CONCOURS EN FRANCAIS

Le concours oratoire qui aura lieu au high school demain soir demande exclusivement des discours en anglais quoique les candidats soient pour la plupart de langue française.

Afin de donner aux élèves de langue française la même opportunité qu'à leurs condisciples de langue anglaise, M. Donat Daigle a offert une somme de $5.00 et d'autres concitoyens compléteront le montant de $9.00 pour être donné en prix à un concours oratoire français.

Le public sera également admis à cette séance qui aura lieu prochainement à une date qui sera annoncée.

CARIBOU, MAINE

Mme Fred Martin, de Caribou, Me, est de retour d'un voyage de quinze jours à New York où elle visitait son frère Roméo et sa soeur Georgianne Arsenault.

Elle a assisté à un concert de piano donné récemment au public new yorkais par son frère Roméo, évènement qui fut un grand succès.

NAISSANCES

M. et Mme Eddy Pelletier d'Edmundston ont le plaisir de faire part à leurs parents et amis de la naissance d'un fils baptisé, lundi le 6 mars dernier sous les prénoms de Jean, Paul, Patrice. Parrain et marraine M. Edgar Pelletier et Mlle Irène Pelletier.