זון אויפגאנג — 4.18.
זון אונטערגאנג — 8.37

די איינציקע אידישע
צייטונג
אין מערב קאנאדע
עטאבלירט אין 1910
דערשיינט
יעדן טאג

דאס אידישע וואָרט

THE ISRAELITE PRESS

THE GATEWAY OF THE WEST

וועטער:
קיל, רעגן

The Only Jewish Newspaper in Western Canada Established 1910. Published DAILY

Vol. 20, No. 117. Winnipeg, Thur. June 12, 1930. Published daily except Saturday and Sunday. דערשיינט יעדן טאג חוץ שבת און זונטאג

דאנערשטאג טז׳ סיון, תר״ץ.

THE NEW YORK PUBLIC LIBRARY
JUN 18 1930
ASTOR, LENOX AND TILDEN FOUNDATIONS

צוויי גרייסצייטיקע גרויסע שריפות אין וועסטאָן געגנט רודערן אויף ווייניפעג אינמיטן נאכט

פייער בריגאדעס פון גאנצער שטאָט און הונדערטער פרייוויליקע בירגער קעמפן מיט שריפות א גאנצע נאכט

ערשטע שריפה ברעכט אויס אין וועטקרעפט שאפס, און צווייטע — א האלבן מייל ווייטער, ביי קאלעדאניא באקס קאמפאני. — אויל טענקס דערביי עקספלאדירן מיט א שרעקלאכן קראך. — שטארקער ווינט טראגט די פונקען אויף א האלבן מייל, שטעלנדיק אין געפאר דעם גאנצן געגנט. — פרימארגנדיקער רעגן העלפט ארויס די פייערלעשער. — מען גלויבט אז עס איז די ארבעט פון אונטערצינדער

די שרעק אנווארפנדיקע פייעריי פון די פייערלעשער מאָטארן האט אויפגעוועקט א גרויסן טייל פון ווייניפעגער בירגער נעכטן ביינאכט, ווען די פייער־ברי־גאדעס פון אלע טיילן פון שטאָט, צוזאמען מיט פון הונדערטער פרייוויליקע בירגער, זיינען מאביליזירט געווארן צו באקעמפן צוויי גרויסע שריפות אין דעם אינדוסט־ריעלן געגנט פון וועסטאָן. די שריפות, גלויבט מען, זיינען געווען אונטערגעצונ־דענע, — אמוויייניקסטנס ווען דער צוויי־טער פון זיי איז מען גאנץ זיכער, אז זי איז די ארבעט פון אונטערצינדער.

דער טרוקענער וועטער און דער שטאר־קער ווינט וואס האט געבלאָזן האבן דעם קאמף געמאכט זייער שווער און געפער־לאָך, באזונדערס ווען דאס פייער האט דערגרייכט די ריזיקע רעזערוואארן פון דער פריירי סיטיס אויל קא. און דער ברי־טיש אמעריקען אויל קא., אויף ווייל־אר דאור. די פונקען זיינען צעטראגן געווארן א האלבן מייל ווייט, און מאמענטווייז האט אויסגעזעען, אז דער גאנצער טייל פון שטאָט, אויף א גרויסן שטח, וועט פארוואנדלט ווערן אין א ניהנום. ערשט צום פרימארגן צו האט אנגעהויבן גיסן א רעגן, וואס איז געווארן אלץ שטארקער און שטארקער, און ער האט אפשר גערא־טעוועט דעם טייל פון שטאָט, וואו עס געפינען זיך א סך ווייניפענער אינדוסטרי־עס און ארבעטער וואוינונגען, פון פאר־ניכטונג.

דער ערשטער אלארם

דער ערשטער פייער־אלארם איז גע־געבן געווארן 11.35 פאר האלבע נאכט, ווען מען האט דערזעען פלאמען ארויס־שפרן פון די וועסטקרעפט שאפס (א פאבריק וואו עס ארבעטן וועטערענען), מירטל סט. און ווייניפעג עוועניו. דאס פייער האט שנעל אומגעגאפט די נעבייר־דעס, און פייערלעשער ברינגאדעס זיינען ארויסגעלופן געווארן איינע נאך דער צווייטער. איידער אבער מען האט זיך פאראוועט מיט דער שריפה, האט זיך באר־וויזן נאך א שריפה, ניט ווייט פון דארטן.

די קאלעדאניא באקס קאמפאני, קלים־טאן סט. און נאטר־דיים עוועניו, א האלבן מייל ווייטער, איז געשטאנען אין פלאמען באלד האט זיך א טייל פון די פייער־לעשער א לאָז געמאן אהין. דערווייל איז ווייניפעג שוין געווען וואך, און טויזנטער מענשן פון אלע טיילן פון שטאָט זיינען געקומען צו לויפן אויף זייערע אוטאָמאָ־ביל. הונדערטער האבן זיך פרייוויליק אנגעשלאָסן אין די פייער ברינגאדעס און האבן פיל ארויסגעהאלפן אין זייער ארבעט.

פייער דערגרייכט אויל רעזער־וואארן

די לייכט ברענענדיקע מאטעריאלן דאָ האבן געברענט מיט א העלישן פייער, און ס׳האבן ניט געהאלפן די טייכן וואסער געגאסן אויף די פלאמען. דערווייל האט זיך דאס פייער דורך פונקען און ברענענ־דיקע גראז דערטראגן צו די רעזערוואר־ארן פון דער פריירי סיטי אויל קא. און דעם ווערהויז פון בריטיש אמעריקאן אויל קאמפאני.

דער גאנצער געגנט איז דאָ איצט גע־שטאנען אין פלאמען. ארום דריי אזיינער פארטאָג האט זיך דערהערט א שרעקלאָ־כער קראך, וואס האט אויפגעטרייסלט דעם גאנצן געגנט. צוויי רעזערוואארן האבן עקספלאָדירט, און די פלאמען האבן זיך געטראָגן צום הימל.

דער גאנצער אומגעגנט איז אויפגעצי־טערט געווארן. די איינוואוינער פון די הייזער ארום זיינען געלאָפן אין שרעק. די פונקען זיינען געפלויגן אויף א שטח פון א האלבן מייל אויף די טרוקענע דעבער, שטעלנדיק דעם גאנצן געגנט אין געפאר. איינוואוינער זיינען געשטאנען מיט וואס־סער־קישקעס און מיט עמערס, לעשנדיק די פונקען.

א צאָל דעכער פון ארומיקע שאפס האבן זיך שפעטער אנגעבאפט, און די לאגע איז געווען זייער א קריטישע. ארום 4 אזיי־גער האט אנגעהויבן רעגענען, און דאס האט אפשר גערעטעוועט די לאגע. ארום 4.30 איז שוין דאס פייער געווען אונטער קאנטראָל.

קיין לעבנס פארלוסטן זיינען צום גליק ניט באריכטעט געווארן, כאטש די לאגע איז א סך מאָל געווען זייער א געפערלאָ־כע פאר די פראָפעסיאָנעלע און פאר די פרייוויליקע פייערלעשער.

—(::)—

א. א. היפס נאָמינירט פאר נאָרט ווייניפעג

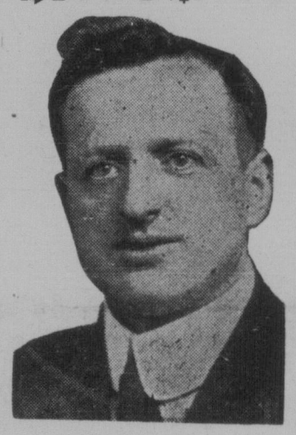

א. א. היפס

א. א. היפס, אידישער ארבעטער פאר־שטייער פון נאָרט ווייניפעג אין די לעצטע צוויי פארלאמענטן, איז לעצטן אונטן נאָ־מינירט געווארן פון דער ארבעטער פאר־טיי פאר א קאנדידאט אין די אלגעמיינע וואלן וואס וועלן דורכגעפירט ווערן יו־לי 28טן. די נאָמינאציע איז געווען אן איינשטימיקע.

מר. היפס האט גערעדט וועגן די אויס־טוען פון דער ארבעטער גרופּע אין פאר־לאמענט, באאונענדיק באזונדערס דעם געזעץ פון עלטער פענסיע וואס זי האט אויסגעקעמפט. ער האט אויך גערעדט וועגן דעם קאמף וואס ער און זיינע חברים פירן אָן פאר ארבעטסלאָזיקייט פארזי־כערונג.

—(::)—

„פאָלקסצייטונג" קאָנפיסקירט פאר נוגע בכבוד זיין דעם אי־טאליענישן פארטרעטער

וואַרשע, יוני 12 (איטא). — נעכטיקע אויסגאבע פון „פאָלקסצייטונג", אָרגאן פון „בונד", איז קאָנפיסקירט געווארן פון דער מאכט פאר דרוקן אן ארטיקל צום אָנ־דיינק פון׳ם סאָציאליסטישן פירער פון איטאליע, מאטעאטי, וועלכער איז דער־מארדעט געווארן פון פאשיסטן מיט זעקס יאָר צוריק.

דער ארטיקל האט אויף א שארפן אופן אטאקירט דעם איטאליענישן אויסערן מיניסטער גראנדי, וועלכער געפינט זיך איצט אויף א באזוך אין פוילן.

ווען די אויסגאבע איז קאָנפיסקירט גע־ווארן האבן די וואַרשעווער בונדיסטן ארויסגעלאָזן א בלעטל אין אידיש און אין פוילישן, דערציילנדיק די געשיכטע פון מאטעאטיס מאָרד דורך די פאשיסטן.

—(::)—

באשטימונג פון גאָווער־נאָר פאר אוסטראליע אָפּגעלייגט

סידני, אוסטראליע, יוני 12. — ווי די היגע „איווניינג ניוס" מעלדעט, איז די פראגע פון באשטימען א נייעם גאָ־ווערנאָר דזשענעראל פאר אוסטראליע אָפּגעלייגט געווארן ביז פרעמיער סקאָ־לין וועט זיין אין לאָנדאָן צו דער אימ־פעריאלער קאָנפערענץ, אין אקטאָבער.

די צייטונג גיט צו, אז די ארבעטער רעגירונג פון פרעמיער סקאלין ארבעט זייער שטארק פאר דעם, אז סער אייזעק אייזעקס, ריכטער פון הויכן געריכט פון אוסטראליע (א איד זאָ לבאשטימט ווע־רען צו דעם הויכן פאסטן.

יוליוס מאניז קאָן ניט צוואמענשטעלן קאָאַלי־ציע רעגירונג

בוקארעסט, יוני 12. — א פארזוך פון עקס־פרעמיער דר. יוליוס מאניז, פירער פון דער פויערס פארטיי, צוזאמען צו שטעלן אויף דעם וואונש פון קעניג קאָ־ראָל א קאָאַליציע רעגירונג, איז דורכגע־פאלן, ווייל די פויערס פירער האבן ניט געוואלט איינשליסן מ. מאנאילעסקו אינ׳ם קאבינעט, ווי דער קעניג האט פארלאנגט.

—(::)—

קלאנג פילם פון ארץ־ישראל געמאכט פון פאראמאונט קאָ.

ווי עס ווערט געמעלדעט צום היגן ציוניסטישן אָפּיס, איז עס דער קרן־היסוד פארוואלטונג געלונגען צו באוועגן די אמעריקאנער פאראמאונט קאָ. צו נעמען א רייע קלאנג בילדער פונ׳ם אר־דישן לעבן אין ארץ־ישראל. ארום 600 מעטער איז געווען געווארן און וועט געצייגט ווערן מיט פאראמאונט נייעס איבער׳ן גאנצן לאנד. דאס וועט אנב־זיין דאס ערשטע מאָל, וואס די העברייר־אישע שפראך וועט געהערט ווערן פון א קלאנג־פילם.

אינ׳ם בילד זיינען דאָ א סך אינטע־רעסאנטע און פייערלאכע מאָמענטן, ווי די עפענונג פון דער נאציאָנאלער ביב־ליאָטעק אויפ׳ן הר־הזיתים און די יר־דעס פון דר. מאגנעס און לארד טשענס־לאָר; א יוגנט פייערונג אין תל־אביב, מיט א פראָגראם פון מוזיק, טענץ, פאָלקס־געזאנג און כאָר געזאנג, ספּארט איינשטעלונגען און א. וו.

—(::)—

הדסה אָרגאניזאציאָנס קאָמפּיין דארף פארענדיקט ווערן אין יוני

מרס. ריידי, וויצע־פּרעזידענטן פון קאנאדער הדסה, בעט אונז דערמאָנען די מערב טשאפטערס וואס האבן נאָך ניט דורכגעפירט זייער יערלאכן אָרגאַ־ניזאציאָנס קאמפּיין, אז זיי זאָלן גלייך צוטרעטן צו דער ארבעט. דער קאמפּיין מוז פארענדיקט ווערן אין יוני, כדי צו שאפן א פאראייניקטן הדסה פראָנט פאר דער ארבעט וואס וועט זיך אָנפאנגען מיט׳ן אָנקוף פונ׳ם נייעם סעזאָן.

—(::)—

90־יאָריקער אידישער ריכטער געשטאָרבן

פיטסבורג, יוני 12 (איטא).— ריכטער קאָנגסטער יורוסט אין פענסילוואניא נאָך ריכטער אָליווער וועגדעל האלמס, וועלכער איז דער עלטסטער אין לאנד, איז דאָ נעכטן געשטאָרבן פון א הארץ־אטאקע אין עלטער פון 90 יאָר.

ריכטער קאָהען איז געבאָרן געווארן אין פילמוט, ענגלאנד, נאָוועמבער 29טן, 1840 און איז געקומען אין די פאראייי־ניקטע שטאטן אין יאָר 1859.

—(::)—

קאָנסערוואטיווער קאנדידאט פון סאוט־צענטער

וו. וו. קענדי, דעמאָקראט אין פארלא־מענט, איז לעצטן אונטן נאָמינירט גע־ווארן פון א קאָנסערוואטיווער קאָנווענ־שן פאר קאנדידאט פון סאוט־צענטער ווייניפעג. ער איז דערווייל געווארן קעגן נעגערל קעטשען, וועלכער איז אויך גע־ווען נאָמינירט געווארן.

פראנצויזישער פאָרשטייער ביי מאנדאטן קאָ־מיסיע פרעגט למאי ענגלאנד צאָלט געהאלט דעם מופטי, וואס איז א געוועזענער פארברעכער

(ספּעציעלע טעלעגראמעס צו „דאס אידישע וואָרט" פון „איטא")

פאריז, יוני 12 (איטא). — די היגע פרעסע באריכטעט פון זשענעוועא, אז דער פראנצויזישער פאָרשטייער ביי דער מאנ־דאטן קאָמיסיע האט געפרעגט ביי דראָ־מאנד שילס, ווי אזוי האט עס פאסירט, אז דער גראנד מופטי, וועלכער איז פאר־אורטיילט געווארן פאר א פארברעכן אין 1920, ציט איצט געהאלט פון דער ברי־טישער רעגירונג. דער פראנצויזישער פארטרעטער האט דערביי אויך אָנגעזייגט אויף דער אנטי־פראנצויזישער פּראָפּאַ־גאנדע וואס דער מופטי פירט אָן, און האט אויפגעוואָרפן ענגלאנד, אז זי דרעכנט זיך ניט מיט די אינטערעסן פון פראנק־רייך, וואס זיינען אין דעם דאזיקן פאל אויך די אינטערעסן פון דער פעלקער ליגע מר. שילס האט דערויף געענטפערט, אז דער מופטי איז אין 1920 פאראורטיילט געווארן פאר א פאליטישן פארברעכן, און אזא אורטייל האט געקאָנט בטל געמאכט ווערן. צווייטנס, האט ער געזאָגט, רעכנט ניט די מאנדאטן מאכט אז דער גראנד־מופטי איצט זיין געהאלט פון איר.

די פראנצויזישע פּרעסע מעלדעט אויף־אז די מאנדאטן קאָמיסיע האט אויפגע־פאָדערט די כותל־מערבי קאָמיסיע צו פארענדיקן אירע אויספאָרשונגען ביז אור־גוסט, כדי צו האבן א פארטריך באריכט פאר דער סעפּטעמבער סעסיע פונ׳ם ראט פון פעלקער־ליגע.

זשענעוועא, יוני 12 (איטא).— די מאנ־דאטן קאָמיסיע האט געקראָגן א ליינגערן מעמאָראנדום פון דער וועד לאומי, וואו דער אידישער שטאנדפּונקט ווערן די לעצ־טע אנטוויקלונגען ווערט אויסגעריקט.

די ציוגנען איבער דער פאלעסטינער פראגע וועלן ווארשיינלאך געשלאָסן הייגנט. אבער די מיינונגען פון דער קאָ־מיסיע וועלן מסתמא ענדגילטיק ניט פאר־מולירט ווערן ביז אין צוויי וואָכן ארום, ווען די סעסיע וועט געשלאָסן ווערן.

באפעלקערונג פון קאנאדע איצט ארום צען מיליאָן, ווערט געשאצט

טאָראנטאָ, יוני 12. — א טאָראנטער צייטונג האט אָפּגערופן די פאָלגנדיקע טעלעגראמע וואס איז איר געשיקט גע־ווארן פון איר קאָרעספּאָנדענט אין אטאָ־וואַ:

די באפעלקערונג אין קאנאדע ווערט איצט אָפיציעל אָפּגעשאצט צו זיין ניין מיליאָן, 796 טויזנט און 800 נפשות. דאס איז א פארגרעסערונג אויף איבער א מיליאָן נפשות אין פארגלייך מיט דער באפעלקערונג אין 1921, ווען עס איז געווען די לעצטע ציילונג.

זינט דער לעצטער ציילונג זיינען אין קאנאדע געבאָרן געווארן צוויי מיליאָן 172 טויזנט און 622 קינדער, ביז דעם 31טן דעצעמבער, 1929, און 938 טויזנט און 886 נפשות זיינען געשטאָרבן פאר דעם דאזיקן פעריאָד.

דער נאטיראלאכער צוואוואוקס איז אויף דעם אופן געווען פאר א ניין יאָר, איין מיליאָן, 233 טויזנט און 756 נפשות. אין פארלויף פון די דאזיקע ניין יאָר זיינען אריינגעקומען אין לאנד א מיליאָן, 130 טויזנט און 650 אימיגראנטן. דער ס״ה באפעלקערונג וואלט לויט דעם חשבון איצט באראפט זיין 11 מיליאָן, 152 טויזנט און 455 נפשות, זיינען אבער אין פארלויף פון דעם פעריאָד ארויסגעפאָרן פון קאנאדע אין די פאראייניקטע שטאָ־טן, גרוים בריטאניע און אנדערע לענ־דער, איין מיליאָן, 355 טויזנט און 655 נפשות. א סך אימיגראנטן האבן זיך צו־ריקגעקערט צו זייערע אלטע היימען.

רויטע פארב אָנגענומען פאר בלוט פון צו־שויער פון אן אוטאָמאָביל עקסידענט

רעדזשיינע, סאסק., יוני 12. — די דאזיקע געשיכטע האט זיך געטראָפן אויף דער מוס־דזשאו הייוועי. ניט ווייט פון בעל פליין. א מאן האט זיך איבערגע־קערט מיט זיין שנעל־לויפנדן אוטאָ־מאָביל אין א קאנאוועי (דריש) אריין, און מענשן וועלכע האבן צוגעזעען מיט וואס פאר א קראך ער האט זיך זיך אי־בערגעקערט, האבן שוין אָפּגעזאָגט קדיש נאָך אים, ווייל זיי זיינען געווען זיכער אז ער איז דער׳הרג׳עט געווארן.

דאָך האבן זיי זיך געלאָזט לויפן צו אים און זיי האבן אים ארויסגעשלעפּט פון אונטער דעם צעשמעטערטן אוטאָ־מאָביל. מיט דער האפענונג אז מען וועט אים אפשר קאָנען רעטן פון טויט.

זיין זייער שרעק האבן זיי אבער דער־זעען, אז ער ליגט אין א טייך רויטע בלוט. זיי זיינען געווען זיכער, אז ער איז א פארפאלענער.

זיי האבן באלד אָפּגערופן אן אמבו־לאנס, און ווען זיי האבן אים פארזיכ־טיק גענומען אין אמבולאנס ארויס, האט ער קוים אויפגעעפנט זיינע אויגן, און ער האט זיך לאנגזאם ארומגעקוקט, און ער האט שטיל ארויסגערעדט: „אלצדינג קאלע געווארן". — ווען ער האט דער־זעען א רייע לייד־יקע בלעכענע כלים אויסגעשמירט מיט א ליכטיקער רויט־קייט.

דער יונגערמאן איז א טראוולער פון פארב פון ווייניפעג, און „דאס רויטע בלוט" איז באשטאנען פון זיינע פארב מוסטערן.

—(::)—

גרינבוימס איינגסטער זון ארעס־טירט געווארן פאר קאָמוניזם

וואַרשע, יוני 12 (איטא). — יונתן, איינגסטער זון פון יצחק גרינבוים, 16 יאָר אלט, איז ארעסטירט געווארן אין פאר־בינדונג מיט דער אנטדעקונג פון א גע־היימער עקסטרעם לינקער יוגנט ארגאני־זאציע. גרינבוימס צוויי אנדערע זין זיי־נען שוין געווען אויף ארעסטירט און גע־משפט פאר קאָמוניזם.

—(::)—

יוגנט פרוי פון קעליהער גע־שטארבן דאָ נאָך אָפּעראציע

מרס. ראבינאָוויטש, פרוי פון מ. ראָ־בינאָוויטש, פון קעליהער, סאסק., איז דאָ נעכטן פרי געשטארבן נאָך אן אָפּעראציע. זי איז געווען בלויז 33 יאָר אלט, און זי איז געקומען קיין ווייניפעג ערשט לעצטן פרייטאג.

די לויה ווערט דורכגעפירט היינט פון 308 מעגנוס עוועניו.

קיינער ווייס ניט, וועמענס איינציקע שטימע איז געווען קעגן קאראָלן

בוקארעסט, יוני 12. — ווען אין רו־מענישן פארלאמענט איז לעצטן זונטאג גענומען געווארן די אָפּשטימונג וועגן פּראָקלאמירן קאראָלן פאר קעניג זיינען 388 שטימען אָפּגעגעבן געווארן פאר, און בלויז איין איינציקע שטימע קעגן. די ערשטע באריכטן זיינען געווען, אז דאָס איז געווען בראטיאנוס שטימע.

עס ווייזט זיך אבער איצט ארויס, אז דאָס איז ניט ריכטיק. קיינער האט בכלל ניט געקאָנט וויסן, ווער עס האט גע־שטימט פאר, און ווער קעגן: די אָפּ־שטימונג איז געווען א געהיימע.

מען האט געווארפן גאָלקעס: ווייסע — פאר, און שווארצע — קעגן.

איצט איז גאָר א סברא, אז די דאָזיי־קע איינציקע שטימע האט באלאנגט צו אן אומוויסנדיקן פויערשן דעפּוטאט, וואס האט אין זיין אויפרעגונג פארביטן שווארץ פאר ווייס און האט אל־פי טעות געווארפן די ניט ריכטיקע גאלקע.

יעדנפאלס, וועט מסתמא קיינער קיינ־מאָל ניט וויסן, ווער עס האט עס גע־שטימט קעגן קאראָלן פאר קעניג. ווער זאָל דאָס ניט האבן געמאָן, וועט איצט מורא האבן אויסצוזאָגן עס.

ביגע „ריטייל גראָסערס" אָרגאניזירן זיך צו באשיצן זייערע אינטערעסן

א באריטנדיקע צאָל אידישע „ריטייל גראָסערס" פון פארשיידענע טיילן פון שטאָט האבן אנגענומען די עצה פון „דאס אידישע וואָרט", און האבן באַ־שלאָסן צו פאראייניקן זיך פאר דער פארטיידיקונג פון זייערע אינטערעסן, גרינדנדיק די „ריטייל גראָסערס אסאָסי־אייشאן" פון ווייניפעג.

די פאָלגנדיקע באאמטע זיינען דער־ווייל געווארן: מר. פענסאָן, פּרזידענט; דזש. שולמאן, וויצע פּרעזידענט; א. ווערטליב, קאסידער; א. דאָנין, סע־קרעטאר, און זיבן מיטגלידער פון דער עקזעקוטיווע.

די פאראזאלונג פארלופן פאר דעם צוועק האט אויסגעהערט די קלאגעס פון די מיטגלידער, וועלכע ליידן אזוי שווער סיי פון דער קאָנקורענץ פון די „טשיין סטאָרס" און סיי פון פארשיידענע אנ־דערע צרות. מען איז געקומען צום כאַ־שלוס, אז יעדער איינער פאר זיך איז צו שוואך צו באקעמפן אלע אנשיקענישן פון וועלכע דער קליינער קרעמער מוז ליידן, און אז זייערע פראבלעמען האבן א געלעגנהייט געלייזט צו ווערן בלויז דורך געמיינשאפטלאכע כחות.

די עקזעקוטיווע האלט אָפּ א זיצונג מאָרגן, און זי וועט באשליסן וועגן פאר־רופן נאָך א פאראזאלונג צו וועלכער אלע הינע אידישע „ריטייל גראָסערס" וועלן איינגעלאדן ווערן. די צייט פון דער פאר־זאמלונג וועט באלד אנגעזאָגט ווערן.

בשר־כשר סכסוך פארשארפט; ביידע צדדים זיינען אנטשלאָסן

דער בשר־כשר־סכסוך האט דערווייל אָנ־גענומען גאנץ אנטשיידענע פארמען, מיט צוויי צדדים, ביידע אנטשלאָסן, — די קצבים ווייטער אָנצוגיין מיט דעם פאר־קויף פון פלייש געשאכטן פון זייערע שוחטים, און רבי כהנאָוויטש — צו אסר׳ן זייער שחיטה, כשר׳נדיק בלויז דאס פלייש פארקויפט פון די קצבים פישמאן און ראביגאָוויטש.

די קצבים בעטן אונז אויבערצוגעבן די פאָלגנדיקע רעזאָלוציע אָנגענומען אויף זייער פארזאמלונג, צוזאמען מיט פלייש „האלסיילערס", לעצטן אונטן:

„היות ווי רבי כהנאָוויטש האט אויף זיין אחריות גע׳אסר׳ט אונזער רעספּעקט־פולן שוחט דיקסאָן, כדי צו צווינגען אונז, 98 פּראָצענט פון די אידישע קצבים און אידישע „האלסיילערס" פון ווייניפעג אונ־טערצוגעבן זיך, אָן קיין שום באראטונג מיט די באלעבאטים פון שטאָט, און א פאלקס קאָנפערענץ;

—"זיי עס באשלאָסן, אז פלייש וועט זיין צוגעגרייט אין אלע אידישע בוטשער־שאפס, געקויפט פון רבי דיקסאָן און אנדער שוחט, וועמעס נעמען זיינען גוט באוואוסט אין שטאָט. און זאָלן די וואס ווילן ניט קיין סכסוכים און ווילן אָנהאלטן שלום, פארזיכן א קאָנפערענץ, וואו אלע טענות זאָלן אויסגעהערט ווערן. ביז רבי כהנאָוויטש וועט אראָפּנעמען דעם איסור פון אונזער שוחט וועלן מיר אויף קיין פשרות ניט גיין. און זאָל דער חילול־השם פון איסור פון שחיטה פאר א גאנ־צער שטאָט, וואס וועט ניט אויסגעפילט ווערן, פאלן אויף די וואס האבן אים פאראורזאכט".

רבי כהנאָוויטש בעט אונז ווייטער צו מעלדן, אז דער איסור פארעפנטלאכט נעכטן קעגן ה׳ דיקסאָנס שחיטה האלט אָן. און אז ער כשר׳ט בלויז די פלייש פארקויפט פון די קצבים פישמאן און ראָ־בינאָוויטש, סעלקירק עוועניו.

דער ברוקלינער אידישער אינטערעסן

א גרויסע מאסע אידישע מענשן אין ברוקלין האבן אנגענומען א רעזאָלוציע אויף א מאסן מיטינג, וועלכע איז אויפגערופן געווארן פון דער „אמעריקאנער אידישער אינטערעסן", אין דער אידישער שול אין ברוקלין, אויף דער פראגע וועגן דער אידישער אינטערעסן אין ברוקלין. דער מיטינג איז אויפגעשטאנען אויף דער פראָפּאָזיציע פון ר׳ יעקב אלבערטן, ר׳ יעקב אלבערטן, ר׳ יעקב אלבערטן,