羣鶯亂飛

文：湯禎　畫：家發

也有男人表演裸舞

沈蕙贏過六千元後，忽然運氣，把贏錢輸盡，再負本錢兩千元，她離開了「大小枱」去找尊尼。尊尼也自「廿一點」枱畔站起道：

「我們走了。」

「輸了五千元？」她問。

「贏了四千元，我對賭博的興趣不大呢！你如何？」

「輸兩千。」

「不讓你輸。」

「我贏過。」

尊尼取兩千元給沈蕙說是分紅。他們離開娛樂公司，尊尼提到坐的士到觀音院，料她要進香。出來包一架的士以三小時計，什麼地方都去瀏覽一番，回酒店休息一陣，往進晚膳；沈蕙認爲好主意呢！他們到觀音院，沈蕙進香，求觀音大士保佑自己做波士了。

在那邊就了大半小時，出院時尊尼找到一輛的士議價後，當的士過大橋時，沈蕙對尊尼提到巫仔以前有家夜總會，看過裸舞，他問道：

「女人表演的？」

「當然女人表演。」她說。

「也有男人表演裸舞。」

「香港沒有？」

「有了你要看嗎？」

「男女平等，爲什麼不看呢？」

「這條東西夠長却纖細。」

「你在說什麼？」她搏他的腿了。

「是說這條橋夠長……。」

「別人懂上海話的呢！」沈蕙是指司機。

過海後，他們遍遊各處，再過大橋時，尊尼說：

「此刻遠望澳門本區，也頗有些異國情調呢！」

「很美，我們其實包兩小時夠了。」

「我們到大三巴與主教山可以多逗留一會，並且，反正是娛樂公司請客。」

「你贏了錢？」沈蕙笑了。

「是我們兩人贏了錢，我忘記向你提一件事，此前我曾說過對旅遊店可以投資少許，我不會食言。」

「錢還多呢！不提這些了。我希望以後找進洋行。」

「得令！」

（二五）

二五：有了一個小兒子

事已至此，避無可避，張康只好要求林同志，跟他回家帶幾件衣服，才跟他們返鄉去。

× × ×

張德鈞直到三十三歲才結婚，他的妻子阿珍，這時也已二十九歲。兩個人都是下鄉知青，總算有共同語言，經人介紹，來往了三個月就結婚了。正是你不嫌我麤疏，我不嫌你米碎，婚後生活也過得平平穩穩，而且一年之後就誕下一個兒子，現在已經十個月大。

這份工作的好處是收入不錯，最不好的地方就是要東奔西走，很少時間留在廣州。自從由區臨接工程做。做完一宗工程，才有幾天假期，返回廣州，與家人團聚，侍弄他那個兒子阿炳。

現在張光有消息來了，有個新地盤開工，他做了判頭，需要一批工人工作，最好有卅人，包食宿，人工以日計，每日一百五十元港幣，來回由專船接送，當然是儉渡，而不是持單程或雙程通行証。晚上，上了閣樓，小兒子阿炳入睡了，張德鈞很想把這個消息告訴妻子阿玲，一時之間，又不知道怎樣開口才好，忍不住把手伸過去，輕輕地愛撫着阿珍那飽滿的乳房。

父與子　■王方

唐永銳祇說不會再來香港，却沒有說出原因。但又表示，希望他把港幣帶回去，不要寄來。

郭立行亦知道，還寄是用官價兌人民幣，携港幣回去，却有黑市，畫率比較高。

莫小玲道：「既然他不再來了，我們走一遭，也不成問題。」

郭立行按照信中所示，用傳呼電話，找到了馬判頭。

郭立行說明了來意，馬判頭道：「我也收到他的來信。不過，工資我是欠他的，但數目不如他所說。」

郭立行問是多少，則減了大約三百元。

郭立行道：「錢多少，我不能和你計算，你給我多少，希望你用筆寫下來，如何計算，讓我寄去給他。至於錢，我按你的計算，先代他收取，不知什麼時候才收到。」

「錢不多，一千幾百，隨時都可以。」馬師傅說。

「那我想下班後去找你收取，不知應到何處去？」

郭立行問。

馬師傅道：「來我飲下午茶的餐廳找我好了。」他隨口說出了餐廳的名字。

「我們沒有見過面。」

「不成問題，你來到了問侍應，誰是馬師傅，我就會應你，我即使聽不到，侍應也會指示我給你看的。」

城市之光　■匡成

一場空（十）

郭立行按照馬師傅的指示，來到了那間茶餐廳，一進門口，就見到一個穿着白襯衫黑長褲的男子，正在與侍應交談，他的身旁有一個大行李箱，看來是要遠行的樣子。

郭立行上前問道：「請問這位是馬師傅麼？」

「我就是馬師傅，你是郭立行麼？」

「是的，我是郭立行。」

「我們沒有見過面，我是馬師傅，我的行李箱已經裝好了，我們現在就出發，我的車子在外面等着。」

「我們要到那裏去？」

「到大三巴與主教山可以多逗留一會，並且，反正是娛樂公司請客。」

「你贏了錢？」沈蕙笑了。

「是我們兩人贏了錢，我忘記向你提一件事，此前我曾說過對旅遊店可以投資少許，我不會食言。」

「錢還多呢！不提這些了。我希望以後找進洋行。」

「得令！」

（二五）

二五：與艾美上川菜館

「咦——怎麼你自己一個人來呀？姐姐呢？」艾美詫異地問。

「她沒跟我在一起。」黃威廉說，「我是剛從電視台來的。」

「嘩，又開夜工呀！」艾美讓他進來後，把門關上。「姐姐不知到哪裡去了，還沒回來。」

「哦——」黃威廉在客廳的沙發上坐下，心裡悶悶不樂。

「快十一點了，她也許就回來了，你坐坐吧！」艾美冲了一杯咖啡給他。

「今晚我已經喝了兩杯咖啡，不能再喝了。」黃威廉苦笑說。

「怎麼，你還沒吃飯呀？」艾美訝然問。

「是的。」黃威廉點頭。「現在才眞的感到餓了。」

「那怎麼辦呢？現在家裡好像沒什麼東西，難道讓你吃公仔麵嗎？」艾美委實感到爲難了。

「算了，我看你也不會煮東西，咱們出去消夜吧，你陪陪我，好嗎？」黃威廉望着艾美說。

「咱們不等姐姐呀？」

「不知道她什麼時候才回來，我已經餓得肚皮貼着脊骨啦！」黃威廉聳聳肩說。「咱們就到不遠處的川菜館去吧，留下字條，叫LANE回來後就到那裡去找我們。」

「好吧！」艾美點頭。

「有點節目的事情，我也想順便跟你談談。」黃威廉望着艾美，又說。

「好，你坐坐，我換換衣服馬上走。」艾美說罷回房裡去。

十分鐘後，她就坐在黃威廉的車子上，一同到那間川菜館去了。……

這時候，珍妮正和電視台的小生劉樹朗坐在尖沙咀一間豪華的夜總會卡座中，雙雙舉杯對飲呢。

風雨廣播道　■陳浩泉

二五：省上省落

摩囉文曰：「嗱，打飛機要先省下炮，你省一省佢先。」

阿珊又扮傻女，曰：「點省啫？」

摩囉文曰：「省上省落，就叫做省炮。」

阿珊於是省上省落，曰：「是否咁？」

摩囉文曰：「然，有錯矣，但省炮亦要講下技術，你睇電影亦見過喇，一時快，一時慢，咁至係藝術。」

阿珊依樣做到足，摩囉文覺得阿珊對手幾正，夠肉口，又滑，省起上來，凌舍唔同。

摩囉文一閉上雙眼，又諗起美華。

於是將阿珊隻手當係美華隻手，忽然覺得有隻手繞到身後，搓下揸下，知道這個表哥十分心曠神怡，否則不會伸手過來搞搞震。

阿珊以爲有下文，誰知摩囉文最怕上身，只會郁手。

阿珊曰：「文哥呀，我手軟矣！」

摩囉文仍然閉上雙眼，曰：「握手喇！」

阿珊只有握手，省上省落，曰：「唔就手嘅！文哥，我實在好緊張呀！」

摩囉文曰：「爲乜緊張，一陣有嘢睇！」

阿珊曰：「睇乜嘢！咁得人驚！」

摩囉文嘆息曰：「就是因爲得人驚，所以我不想傷害你。」

阿珊曰：「你是否同我瞓埋一齊嘢？」

摩囉文曰：「然，的確想。」

阿珊拿拿林瞓上床，始終不敢剝下泳裝，諗住保持一點矜持至得，否則文哥以爲自己好濫。

但摩囉文毫無表示，一味叫佢郁手。

摩囉文覺得奇怪，十分思疑食了藥，否則應該有嘢睇至係，諗諗下美華，越諗越異，幾大就幾大，這個表妹已經擺明車馬叫佢起筷者矣，唔食似乎對自己不住也。

摩囉文

九之後宵湖江代現　■田長歌

二十：山雨欲來

天涯俠客無刀　■秋風・圖　端木翊芝・文

屈千秋道：「屈某打聽到一個消息，謂『毒書生』丁鶴成立了一個什麼『興魔會』，據說要集合所有黑道高手，與白道中人拚個死活，屈某怎能袖手旁觀？是以……咳咳，想不到如今杭州來了這許多高人憂天了！」

翁皓道：「非也，屈兄來得正好，誰不知你嫉惡如仇？有你在場羣魔儀服，省却了許多事！」

屈千秋道：「嫉惡如仇乃本門宗旨，屈某身居首位，更不敢違背！至於翁兄後面那半句，實不敢當！」

翁仲台隔遠道：「在諸位心目中，老夫大概是被嫉的一份子了！」

屈千秋轉頭問余顧南：「少地厚的糟老頭，你連『西鴻』也不認識，還敢在此誇誇其談！」

屈千秋道：「誰叫西鴻屈某的確不知道，天下這般大，千千萬萬的人，說不定有百十個叫西鴻的！」

翁學鴻罵道：「糟老頭，你別借瘋罵人……」

翁仲台輕咳一聲，道：「翁某草名仲台，屈兄大名，翁某在西陲亦有所聞，今日得以相會，何幸之有！」

屈千秋道才作出恍然大悟之態。「喔喔，原來是大名鼎鼎的東雁西鴻之西鴻！請恕老朽眼昏，不識泰山！」

「屈兄來此，料是爲了滅魔？」

「不敢當，老朽以一己之力，怎敢誇稱滅魔，不過欲爲武林正義盡一分棉力罷了！」

他表面上說得溫和，實則句句針鋒相對，翁仲台不便發作，心頭不痛快，忙呼小二送酒。俄頃，已有食客會賬，屈千秋帶着徒弟兒女走過去，這席依然只剩下余顧南、不愁僧、翁皓和高立。酒樓裡平靜了一陣子。不料須臾，梯口又傳來一陣沉重的步履聲！

（六〇七）

二十：三三二神秘客塲捧

港桃外源　■辛海

除掉多去親生媽媽的家裡，珠榮也常常去雪敏唱歌的酒廊喝杯啤酒，聽她唱歌。他有時和戲院的同事去，有時自己去。

等到她唱完歌，不必趕下一台，他駕車和她一起上山頂公園，看山下燈火，談談說說。稍夜，便送她回家。

在珠榮的勸說下，雪敏已減少，不，已不兼唱其他酒廊，只剩下灣仔的一家。白天，時間全屬於她自己的，她去一家音樂學院深造。

她對珠榮說：「過些時，我甚至連灣仔的一家也不唱了，全心全意學音樂。」

最近一段時間，酒廊來了神秘的捧場客。此人身型高大，穿冬天獵裝，戴黑眼鏡。他天天晚上獨個兒來，坐在桌邊喝悶酒，聽她唱歌。已見過兩次，當她在唱歌時，他快速地用小型相機拍照。

她曾以此事告訴酒廊管理老歐，他看了看黑衣漢子，哈哈笑說：「眞傻，人家歌手求之不得讓別人拍照，對狂報紙，博宣傳，而你却誠惶誠恐！」

「那傢伙是娛樂記者？」她問。

「記者爲方便拍照，也扮鬼扮屬。」老歐說。

「爲一個藉藉無聞的歌手拍照，記者用得着扮鬼扮馬？」雪敏說。

「很難說，或者我們的奉雪敏小姐，來頭不少呢！」老歐說，給他氣壞。

她曾把事情告訴珠榮，於是他特別注意那獵裝漢子，每個晚上都來酒廊。他要保護她，怕那傢伙打什麼壞主意。

事實，他陪雪敏歌完畢的雪敏離開走廊時，那傢伙也趕着結賬，緊緊追踪。

那晚，她坐在珠榮的車子上，望後窗很快便出現那輛跟踪的車子。

至少被跟踪三個晚上。

第四個晚上，珠榮故意把車開去山區。那傢伙開車跟踪……車到半山坡馬路拐彎，珠榮按照計劃，快速兜轉下山，那車子亦跟隨。後來他們的車去跑馬地，漢子仍駕車跟隨……

Oriental Interiors　東王傢俱

工廠直營　名貴實心紅木傢俱

週年紀念及分店開張

大減價

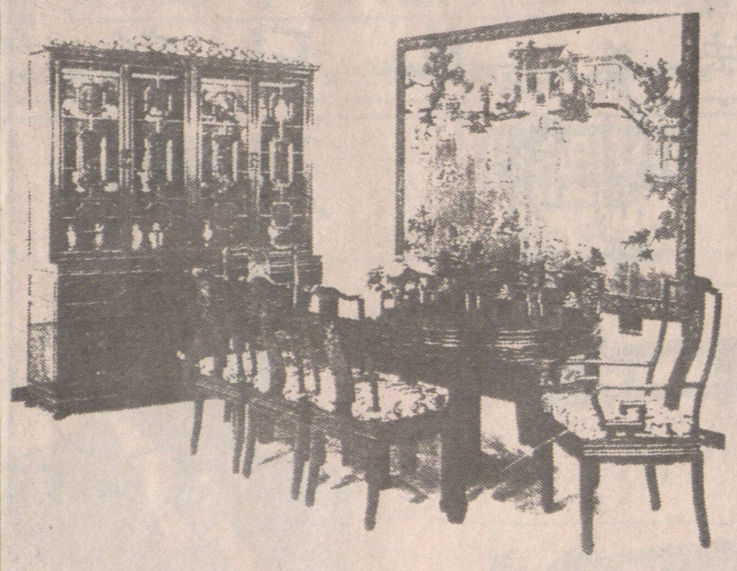

精工雕刻各類紅木傢俬，並有北京景泰藍、象牙、瓷器、屏風、掛畫、手繪傢俱、樓燈等。

本店：3039 Granville St. Vancouver, B.C.　TEL. 737-0497
分店：746 S.W. Marine Dr. Vancouver, B.C.　TEL. 321-0171

營業時間：星期一、二、三、四、六　上午9:30至下午5:30
星期五　上午9:30至晚上8:30
星期日　中午12:00至下午5:00

另有紅木餐椅
特價供應餐館業者
歡迎來電洽詢

中國糧油有限公司　CHINA CEREALS & OILS CORP. LTD.
239 E. Hastings St., Van., B.C.
溫哥華喜士定東街239號　電話：687-4204

世界米行　RICE WORLD ®
100 GORE AVE. (Corner of Powell & Gore)
歌雅街100號（有寬大停車場）

加拿大日國慶酬賓大減價
日期由七月一日至卅一日

美國標準牌米王
品質第一，好煮好食，
粒粒靚，保證滿意。
原價$21·50
大減價只售$14·99

買二送一
★買兩包50磅庄美國標準牌米王，免費贈送100% Pure 粟米油3公升一罐。
★買一包送贈券一張，可於下次買米時送油。

美國加州好景牌米王
上等靚絲苗
原價$19·99
大減價只售$15·99

買一送一
買一包50磅庄美國加州好景牌米王
免費贈送100%純淨粟米油3公升一罐

各款美國絲苗米
泰國香米
澳洲絲苗
一律大減價

美國麒麟牌米王
特等靚絲苗
原價$19·50
大減價只售$14·50

買二送一
買二包美國麒麟牌米王
免費贈送一包麒麟牌米王

本公司爲加西最大之食米入口公司，一向以薄利多銷爲宗旨

金牌冠軍絲苗，遠近馳名，銷量第一。

總代理：美國皇冠牌，特別軟滑好飯味，公司註册米王之王。
美國第一牌，香滑可口，眞正絲苗米王。
泰國金章牌，香噴噴，軟夾滑，正宗香米王中王。
澳洲金冠牌，甘香軟滑，原裝米皇之皇。

總公司地址：亞力山大街730號（批發部）730 ALEXANDER ST. VAN.B.C.
哥街門市部：哥雅街100號（門市部）100 GORE AVE. VAN.B.C.（有寬大停車場，方便顧客泊車 CORNER OF GORE AND POWELL）
喜士定街門市部：喜士定東街239號（門市部）239 E. HASTINGS ST. VAN.B.C.

新到維力即食麵、肉燥麵、炸醬麵、媽媽麵、香辣牛肉麵、維力即食米粉、肉燥米粉，一律八折。
白砂糖1kg（2.2磅）裝只售79¢　鷄唆欖粟粉500g裝只售89¢
美國糯米及泰國糯米50磅裝及10磅裝、五磅裝一律八折
新到美國上等絲苗平過九折特價$9·50　泰國上等香米50磅庄平過九折特價$11·99