聚之。而無堂教育研究會以探求學理。此誠痛心之事也。然則知識奚由而進。人材奚由而生者哉。即使党族有學。人自爲政。并非公立。免費雖言。教科編制。既不相謀。課程堂規。迥然各異。部頒章程。教育行政。更非所問也。本會館本具振興學務之弘願。因人事財力之不逮。或不能積極努力。爲美備之辦法。然以最少限度計。當爲青年勞工而謀義務教育。當爲教育界而成立一研究會。庶華僑稍具相當之常識。聊備公民之資格。應如何而教育有更大之進步。啟廸民智也。應如何宣傳文化也。應如何指導青年也。應如何改善教育狀況也。均爲股中當有之要務。此設立學務股之理由也。

（未完）

本館特電

▲昨日下午六時接駐上海訪員來電云

◎南京當道決于九月一日實行裁廢釐金。宣布關稅自主。加抽入口貨稅

◎武漢局勢驟變。何鍵十七日率部佔據漢口漢陽。鄧演達恐被捕。改裝乘日輪逃往大連。鮑羅庭已離漢口。匿居江西牯牛嶺。漢口共產黨逃散。

▲同時接駐香港訪員來電云

◎赤軍兩師攻粵。已開抵江西邊境。錢大鈞部隊無能抵拒。退至南雄。

◎錢大鈞現回廣州。與李濟琛磋商進兵策畧。

◎那威輪蘇維建號。昨離香港往西貢。途次被假扮搭客之匪十五名襲攻。鎗傷船長。將船騎駛往大鵬灣。大肆刼掠。失去財物金磚所值不資。擄去搭客八名。買辦一名。

重要電報

粵海盜刼那威輪

▲失睹二萬餘元　擄去七人

香港廿一日電。在香港附近之著名盜藪拜亞士灣。三月間曾被英艦轟燬。但該處現仍有海盜活動。那威輪船素維根號。星期二日由香港開往西貢。詎昨夜突被海盜襲擊。鎗傷船中職員。將船駛入拜亞士灣。刼奪值銀二萬元之金條及搭客財物。并擄去船上華人管事一名。華人乘客六名及一幼童。

此次海盜刼船。係沿用其舊時方法。先在香港假扮搭客落船。迨船出港後。彼等即襲攻船上職員。船長真得夫氏被鎗倒重傷。二副賈順氏與兩賊糾纏。被賊放鎗轟傷手臂。當時仆地。賊首恫喝如有不遵命將船駛往拜亞士灣者。即將船上所有白人職員。概行殺滅。

查該那威輪于六月十四日由溫哥華赴紐約。隨往中國。貝根埠爲其碇泊之本港。船之容量共四千七百零二噸。

中英關係之演講

▲英代表在太平洋會議所言

檀香山廿壹日電。首任印度立法議會會長。及現參與本處太平洋會議之英代表頗袖桃德氏爵士。昨在會議演講英國對華所持政策。將中國與英及列强之關係。由初時以至今日。從歷史上分四期列出。㈠由古代至壹七九二年中國閉關自守。拒絕外人。㈡由壹七九三至壹八七三年。爲准歐人進中國之時代。㈢壹八七三年至歐戰。則爲歐人侵畧時期。㈣由壹千九百年以後。爲中國革命時代。最危急者。爲壹八九四年中日兩國因爭高麗而開戰。其結果令中國瀕于瓜分。產生租借地之勢力範圍。壹八九九年以前。俄、日、德、英、法等國。均從中國得有租界。外國此等舉動。雖名爲開放門戶。實似永遠割據。美國總統麥很利氏。因此諮詢各國是否持開放門戶主義。英與別國均承諾。獨俄國遁詞回答及有敵意。斯時美國祇欲得公共宣言以成其志願。至列强則警告謂無關係之國已注意彼等進行。壹九零二年所立之中英商約。英國曾言如中國內政修明。使外僑得以安居。則英國從事于拋棄其治外法權。但中國內亂。故英未實行所約。中國內訌頻仍。地位不穩。令華府會議絕望。延遲其踐言多年。迨至壹九二七年十二月間。英國提議欲承認中國政治及改良司法之進步。希望達至完善。俾華民得遂其熟望。請列强隨英國之後。對華消除利己干預之心。使中國得以完全自立。變爲一新文明之國。

邦人漸注重體育

▲賽球運動觀者踴躍

美國舍路埠廿壹日電。格雷氏博士。曾在中國青年基督教會充當體操教員七年。昨偕其女由滬乘總統麥很利船到此。據格氏言稱。全中國已漸趨向于體育運動。重文輕武之舊習已消除。華人極中意比賽足球。常見開賽足球。到場觀看之羣衆約壹二萬人。壘球與網球。亦大惹起公共注意。但無論如何。中國角力運動之發展不速。因守舊人以競球戰敗爲恥辱。是以大阻碍賽球之切實決勝負。華人運動教練員及司理。完全管理今日之運動。祇少數外人應聘加入耳。遠東運動大會。定于今年八月廿七日在上海開會。爭爲雄長。中國日本及菲律濱羣島。均有選手參與

三強會議充滿煩難

▲英代表回國商議

日內瓦廿一日電。參與三强裁減海軍會議之代表。不能忍耐聽候英代表返倫敦與英閣員會議致來之消息。

日內瓦廿一日電。本處社會黨籌畫于廿一日開民衆會議及舉行大巡遊示威。反對沙哥氏與溫斯德氏在美國波士頓埠被正法。本處美國領事館。因此請當道屆時派警保護駐瑞士之美使幾卜生氏及領署。抗議將該兩社會黨員處死之文告。已貼于日內瓦各牆壁。幾氏不肯于三强海軍會議時受警兵護衛。但請對美領署嚴密看守。

日本代表昨夜意料八月中海軍會議告終。所做工夫停頓。因英國召回其代表與內閣討論情勢也。會議充滿煩難。因英與美國對輔助巡洋艦量數與其軍備問題。意見分歧。莫衷一是。

英京廿一日電。赴海軍會議之英代表賽西氏。現回倫敦報告。謂對會議抱樂觀。并無決裂端倪。伊等將于遲數日復返日內瓦

太平洋會議之日本表示

▲不欲興起移民爭論

檀香山廿壹日電。太平洋國民會議當討論中國外政問題之際。發出兩紙。表明日本及新西蘭對太平洋事務之意見。其一屬日本代表領袖澤柳政太郎博士宣言者。伊謂太平洋逐漸變爲世界樞紐。又否認欲興起移民爭論。但確信要承認界于太平洋諸國之移民天然權。

埃及三千年古墳發見

▲內有大宗珠寶

埃及京廿一日電。在埃及京西方之沙漠發掘。得見一公主之塚。埋葬已閱三千年之久。其處未嘗被賊刼掠。內有大宗珍珠寶石及修飾物。均在用香料塗殮歷久不爛之公主遺骸處。其旁則有一石棺。

羅馬幼王登極

▲前王定星期日出殯

柏林廿一日電。羅王斐廸南之遺骸。是日下午由賽奈亞埠夏宮移運上專車。開赴羅京王宮。

羅馬尼亞京廿一日電。新王蘆治氏昨日登基。發砲百零一响慶賀。少王由其母希連氏携手帶進衆議院。其時該幼童躊躇不行。似將下淚者。其母對之曰。當記得爾已爲王云。幼童隨拾十五級而陞座。俯瞰其下上下院議員大學教授及有學識之人。似漠不關心者。衆人隨向之歡呼。其母則穿喪服。蒙縐紗面帕。企于幼王之後。匿古拉士親王爲首宣誓。保持憲法、與羅國人民主權。忠于蘆治王。

前羅王斐廸南出殯延遲至星期日舉行。俾鄉民得到京都哀悼。前王儲卡路決不返羅國。并不參與其父喪禮。

羅后馬利因其夫逝世。過于哀慟。暈眩傾蹶。現由醫生調治。

日人捕獲鯨魚七尾

▲農民漁人五千名參與追捕

東京廿一日電。農民與漁人五千名。昨在

墨高華埠

昇平戲院

大舞臺班

七月廿二號即星期五晚七點鐘開演

艷情酒樓戲鳳
佳劇丹鳳求凰

酒樓戲鳳　新蛇仔秋
黃玉蓮　首本　丹鳳求凰　張文俠
檀上梅　首本

全班落力拍演

注意

本班由祖國聘來名班著名文武小生張文俠登臺并文武丑生新蛇仔秋同拍演　倘梓欲新眼界盍觀乎來

賣票處　金利源
講線矢麼三三三九

哥林比街

◎▲駐暗市黨云寧埠五洲洪門懇親會籌辦分處職員表

處長　羅俊焯　吳樹坤
書記　李發良　羅啟
貯庫　李發彬
籌捐專員　何發　羅俊焯　吳樹坤　邵楚桐
黃仲　李琳聖　簡年　司徒孟
梁軒　黃子珊

駐暗市党埠籌捐專員

◎▲駐坎屬上海五洲洪門懇親會初選代表人員名列

周道緝　羅小白　羅超然　曹懋森　何就
林顯燧　黃壽如　雷家驛　劉孔正　黃派賢
羅彭年　譚壽屏　林德緒　劉德超　李澤南
羅月池　林德仁　林普慶　朱廣育　李仁林
龔醒魂　葉達遇　陳典鎮　林立榮
何簡能

至複選祈照已上人名選擇限期不過七月廿號之外繳票以免延遲日久爲盼

民國拾六年七月十八日　域埠五洲懇親會總籌辦處啟

◎▲坎屬六區都朗度致公堂籌辦五洲洪門懇親會職員表

處長　張錫敦
書記　鍾壽侖
貯庫　李瑞門
籌捐員　黃德樞　余景山　林德修
駐鄰埠六區分堂
勝卡頓籌捐員　鄭祐　馮潤生
坎城籌捐員　陳靈　梁光洽　李緯贊
和崙籌捐員　李雲鉅　馮警我
蘭頓籌捐員　王錫松　鍾子羣

◎▲代柬

本年拾月初十日依章召集全墨洪門開第四次懇親大會於參省參迫咕埠統請各國中國致公總分堂與通訊處暨洪門機關執事昆仲屆時駕臨指示典禮曷勝榮幸

Cnge Kung Tong
Apartado Num 110
Caüe De Damas Num 3 Norte.
Tampico Tamps Mexico

駐墨洪門第四次懇親籌備處同訂
致公總分堂

◎▲八月份大減價請看
◎▲心田織造公司告白

▲今朝香港滙價每百四十九元三毫
上海滙價每百四十六元

◎▲喬遷預告

啟者本社定期於陽曆九月十壹號即星期日舉行喬遷開幕慶典敬請致公總分堂達權總分社暨洪門閣書報社諸昆仲駕臨助慶爲盼

本社大堂修飾壹新尺寸劃壹如各堂社昆仲送物紀念者鏡屏名畫誠恐大小不合位置仰將贈物款付來待本社購辦一則免事費之繁二則有齊整之觀贈希惟見諒

七月壹日

達權社同人啟

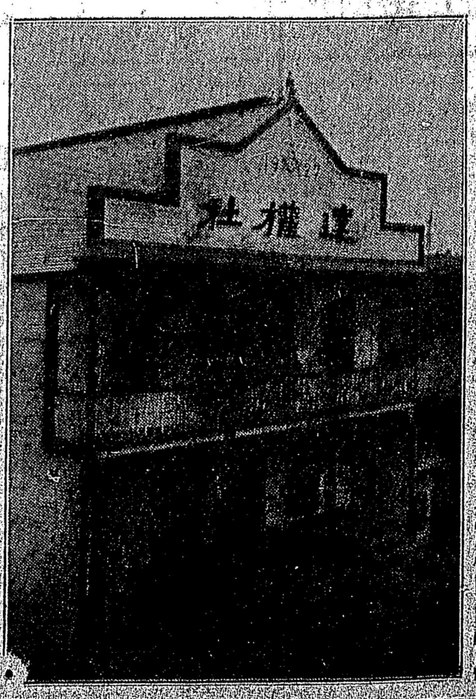

Bart Coon Club P. O. Box 549 Cumberland, B. C.

◎▲域埠總籌辦處收到上海五洲洪門懇親大會第一期經費

胡添福　廖北元　葉玉珙　吳廉文　林立榮　譚榮添
馮日輝　吳正照　陳源嘉　林天如　梁少文　呂瑞卿
呂傳美　劉公安　馬耀俊　楊桂山　黃祝華　張祐波
吳賀滿　胡福祿　梁則池　梁池亭　何觀大　羅衍
李金洪　聶恩　聶五　林棠　何亨　梁寬
李强　梁旺　馮祖　梁森　譚吉

以上每名二元馮日輝經手

張煥章　陳振　唐亨　王好女士　林舉堯　崔梓
周文煥　朱霖　羅小白　黃炳堅　林南　周文彪
鄧復　溫光祥　林傑　湯關錫　何月卿女士　黃景仰
周生　曹集　黃孔昭　蔡光　鄭慶仰　何堯
王艷嬌女士　周什長　羅翎翔　陸海　周逢瑞　黃九伯
雷福　趙仰南　吳燦良　周家職　陳業　李根
趙奕南　周彪　周炳均　林滿庭　張兆俊　陳森
吳恪均　吳松　黃珠世　鍾毓華　林德義　聶有林
周貴專　周甲　鄧熇章　周瑞金　周良　劉添福
周靈　黃財添　李焯立　廖佔　周羣宗　周金華
關智　林耀壯　鄧雲章　唐萬　阮仁壽　鍾良勝
鍾美錦　湯閣　周家阜　龔定榮　黃梓華　蔣二妹女士
吳良泮　葉林　周旋　伍毓霖　翟鵬雲　鄭煊
湯利　王開　黃任良　林德緒　黃華標　張煉
司徒其　鄧權　李庭貴　呂楫　周道炯　陳福貴
湯關　馬吉　鄧炳成　胡彩　龔榮　余朋
梁春集　吳棟　李樂　周家銳　林其進　陳智
黃威　梁石垣　陳初　周道楫　羅超然　趙潮
林鐸　張有信　林紹慶　周福乾　黃秀伯　曹汝霖
鄧貴文　黃基　林子韶　黃[illegible]良　司徒如[illegible]林舉紹

以上每二元張煥章經手