廣東新聞

●●●飛機來往香港中國等處之先聲

西人提議組織○●公司。派●來往香港上海一事。已迭錄各報。茲聞有某公司。不久即在本港註册。建設○●事業。派遣○●載運搭客郵信。來往廣州及上海。順經香港汕頭厦門福州寧波等處。其資本爲金銀六十萬元。議置快●兩道。以上海爲終站。一道將由廣州以赴上海。一道則由小呂宋橫過四陵塘海峽。經從台灣以至福州。接駁第一道之○●。直到上海。該公司取名爲遠東航空輸運有限公司。預料來年二月底。即可開始派●來往。其○●與應用之材料。約於本月底可望到港。首先置買水面○●八架。其中有雙車○●五架。單車○●兩架。快●一架。此外另有別項之○●十四架。其水面○●係吉第司歐式者。據該公司人云。每年可獲利益百分之二十。目下滯滬之行店。允爲輔助該公司者。爲數甚衆。預料本港政府。將亦爲之扶持。聞說中國政府對於此項○●事業之建設。亦不反對。該公司之司事代表。係爲力架洋行。聞有架君曾與別人在澳門及別處辦理○行事業。極得良果。力君乃爲精巧之○行家。已請得英法○行家多人爲其公司服務。聞該○●公司將來再開航線。派●來往暹羅濱角金邊越南廣州等處。並議派●由廣州起馬。經歷中國內地。以到上海云云。

（以○●代飛機）

●●●香港船員罷工後之所聞

中國沿邊口岸及內河輪船船員之罷工一事。現聞各有關涉之船。其不在香港上海者。將來一到兩埠。其船一例停工。故船隻之拋閒者。亦必愈多。昨日上午計內河火船已有十二艘。來往沿邊火船則有三艘。停泊不開。至於昨日下午。預料停泊者。定必有加無減。聞彼此爭執之點。現未磋商者。仍因船東維持會不肯將事秉公判斷所致。昨日上午。十蔑報訪員曾向各方訪查。以覘維持會允願秉公調處否。惟未得有確信。而船員會館亦未接到允願調處之消息。昨日下午三點。船員會館同人。復在丫士打酒店舉行會議。討論進行之方法。惟如何決議。現尚未知云。

●●●香山屬沙田稅捐重重抽剝

香山縣屬各沙沙田稅捐。層出不窮。名目紛雜。綜計護沙局費。每畝抽銀六毫。聯防捕費每畝捐銀三錢三分。團保費每畝捐銀三分六釐。學費每畝抽銀一分二釐。合邑總局練費。每畝抽銀一分。沙捐每畝抽銀二毫五仙。農民負担已重。而護沙局昨復以局費不敷。特出布告。於六毫之外。每畝加抽二毫。主佃各半。農民羣起反對。誓以全力抗爭。頃已推舉代表馮紳等來省。要求將加抽二毫一項。令即取銷。以紓農困云。

▼○▲域多利至德堂佈告

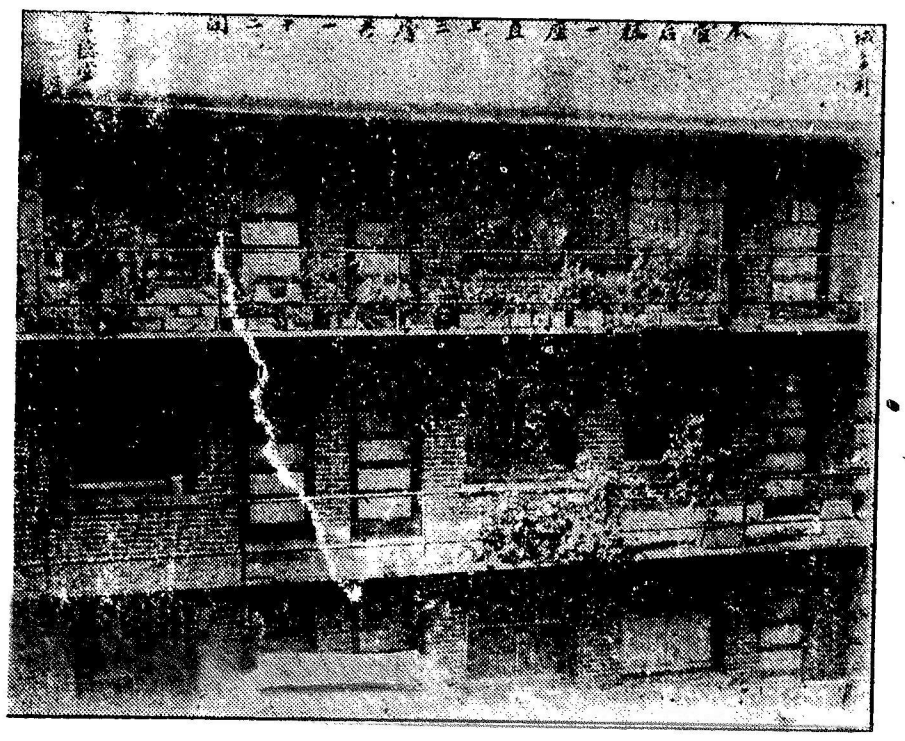

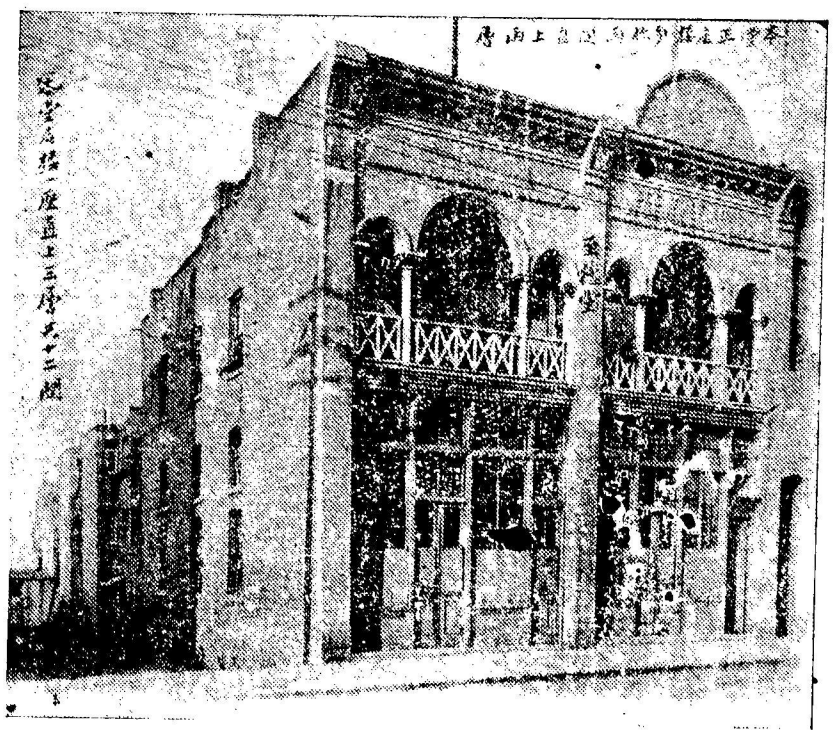

即將本堂之地、歷年所值之時價、與日前創造新舊兩○、所用過之貨本、開列明白、俾諸伯叔兄弟所共覽

本堂近年地價、約列其價目於下、

一九一五年、照本埠失地所擬時價、值銀壹萬二千元、

一九一六年、照時價值銀一萬一千五百元、　一九一七年、照時價值銀一萬零八百元　一九一八年、照時價值銀一萬零八百元、　一九一九年、照時價值銀一萬零八百元

一九零三年、創造本堂正座磚○一座、分作兩間、直上兩層計用過貨本銀四千元、照現時創造、更不止此、

該樓現每月統共賃得樓租銀四拾元

一九一三年、創造后座新磚○、一座三層、每層四間、共十二間、計用過貨本銀九千元、照現時創造、更不止此、

該○現每月統共賃得○租銀七十七元五

現合地價○價、兩共存值時價銀二萬三千八百元、

現本堂存得諸兄弟欠出口票○租、共銀四百三十一元二毛五

二共存銀二萬四千二百三十一元二毛五

現計統共欠西人剝忌珠本息共銀一萬零三百元

現計統共欠前兩年地稅銀八百五十元

現欠家職代本堂辦納現年地稅與別項共銀一百五十元　三共欠銀一萬一千三百元

除還本息地稅家職外、比對仍存○地兩共值銀一萬二千九百三十一元二毛五

爲本堂維持實業擬結百子會緣起

詩曰凡今之人莫如兄弟是兄弟固非與途人等也出入相友守望相助疾病相扶持其在外洋尤切切也尚不思如何聯絡勢散如沙有事則排解無從苦向誰訴昔人虞及于此曾於一千九百零三年籌貲購地隨建○宇一座兩層堂名至德迄有堂所宗盟共篤手足聯情事之善也亦意至美焉降及一千九百一十四年同人爲本堂謀發達起見經向西人處揭得本銀九千元藉築后邊磚○一座當時所收入之○租獲利頗稱滿意嗣因歐戰牽累租項大爲不前入少出多債臺高築從茲而起今統計欠西人本息銀數達萬元日迫催還該○近將過業迫得會開全体合衆籌商知非百子會維持之力恐難不到此想我族加伯叔兄弟計達五千人有奇此中深明大義力顧体面者大不乏人如能合羣策群力勇認會份奏效亦復何難他如余之風采堂林之西河堂所籍以挽回實業者皆不出于百子會之外固已彰明較著爲人所耳而目之者也我本堂今者仿而行之毋使固有之業淪落于西人之手既具熱誠以在我方免承羞于他人祈我之叔兄伯兄大揮淋漓之筆兄也弟也同探富有之囊庶集腋可以成裘爲山應聚衆土合同宗之力顧至德之名何異于是勉我宗親無忘鄙意曷勝翹企

并將規條列左

一本堂所立之百子會、爲維持本堂○宇地段實業起見、毋得移支別項一凡本堂兄弟、每名額認百子會一份、多認奮善、平收到會銀之日、發回會份票爲據一每百子會一份、內兄弟、有富足榮旋者定將本息清還又間有宜銀急用亦由其隨便取回

一該百子會以二千三百份爲滿限如彙部之日會份過額遵照常例即將后之入會者除出抑或限期未滿而會份先滿定由報帋上通告止截

一前所發之百子會緣部其中有未盡善故再行印刊續寄各埠兄弟富以此次爲正式

一定期入會自派部到日至三個月內截止逾期自誤

一凡會份銀懇照下列住址依期賜來藉擴實業庶堂基日固而親誼日厚此則予日望之也　所擬規例間有未善隨時改良再行加入

續附本堂簡章

一凡本堂兄弟未有堂底票者應宜急取

一凡本堂兄弟每值榮旋之日其出口票費一律依舊照收

一每逢年底統將本堂年內進支數目印刊徵信錄成帙分寄各埠兄弟收覽俾清手續以便察核

城埠發起人周◉超　周文藻　◎澤涵　◎鏡明　周成星　◎正照　周傳穗　周子榮　周◉驥　周燦林　周◉管　周健光　周◉駒　◎庚　◎始芳　周開貴　蔡傳發　周春洪　周◉訓　周鴈成　周◉玉　周瑞祺　◎華賀　周家杏　◎始晃　◎基

周鶴樓　蔡傑　周家谷　周在容　周家概　周成巧　周宜培　周瑞振　蔡英光　◎連　周耀初　周麟閣　周道楫　周子廷　周戎鋸　周柏連　周福壽　◎業福　周啓發　周暢振　周齊家　周勝瑞　蔡盛逢　蔡傑緝　周貴堅　周晃振　周維桂　◎英蘭　雲城贊成人蔡盛　周成現　周◉簡　周世耀　周瑞濯　◎蘇華　◎麟聲　◎積仲　周寶山　周同福　◎葉燮　◎松　◎蘇煜　蔡皐和　蔡均榮　◎國添　周自森　◎始鴻　◎照　周家照　周自森

公推本年值理

總理周燦林（協益號）　協理鄭瑞祺（福安榮）

司庫周燦林（協益號）　察數吳庚滙（生源）

周家驥（同吉號）　西書記周文藻（南興號）

書記吳始芳　文書記周家留（怡興）

周家駒

中書記周開貴　正月十六日

文會計周民國九年　開貴五十份　◉職九一份　成現二十份　域多利至德堂全人披露

◉玉○五十份　子榮十份　瑞祺十　有水十　啓發十

◉玉二十份　燦林十　文藻十　◉駒十　◉簡十

◉超十　福壽十　勝瑞十　貴堅十份　（以上俱周姓）

健光十　瑞挹五　道楫五　齊◉九　周魯五　金沛九

寶山五份　秋楫九　◉穀五　榮衛九　逢瑞九　耀初五

◉整五　世耀五　成醒九　麟閣九　◉谷五份（以上周姓）

◉栢連九　◉崧四份　成鋸四份　禮偉二份　信友二　◉簫二

自森二　傳穗二　瑞琰二　道枕二　廷烱二

◉瑚一　◉朗二　愛權二　道烱二　開袞二　同福

◉樓二　◉訓二　裕成二　雁成二　◉照二　沐柱二

◉習二　愛國二　成泮二　愛強二　宜培二　維桂二

（以上俱周姓）

錦泮一　錦源一　錦勝一　榮源一　錦泗一

◉淦○一　朝亮一　忠心里錦華一　錦超一　朝華一

庚慶一　文祺一　錦華一　錦純一

榮沐一　◉然一　瑞康一　煜騰一

容藻一　瑞啓一　◉厚一　德長一

（以上俱周姓）

錦祥一　◉管一　◉愷一　始芳廿份　業燮十份　華賀十份　鏡明十份　吳庚五份

正照五　麟聲五　良泮五　◉松五　興儷五　照光五

恪均五　擇謳三份　經活五份　（以上俱吳姓）

國華二　吳基二　擇涵二　松發二　業饋二　業福二

英存二　文廸二　正創二　遂華二　英蘭二　始晃二

毓芳一　禮煜二　文禮二　天福二　始鴻二（以上吳姓）

榮燁一　鴻安一　始修一　◉積一　國添一　棟材一

蔡傑棟五份　（以上吳姓）

蔡傑緝二份　厚五份　蔡傳發五份　蔡鉎盛五份

蔡英顯一份　蔡應光二份　蔡均榮二份　蔡光源一份

◉紀一份　世檳一　振恬一　如濯一　◉悅（周姓）

葉太五份　占才二份　騰森一份　金溢一　華杞一

逢熾一　逢泰一　炳申一　炳培一　金木一

（以上周姓）

瑞玩　◉來大一份　吳和根一份

周成鋸四份　周家崧四份　周炳乾一份　周文彪一份

延均二份　崇策一　厚寓一　厚鴻一

厚銘一　厚鐸一　奕耀一　濟康一　奕敏一份（吳姓）

其美二份　其集二份　會名二份　在恩一　英○一

在彪一　億均一　在棖一　錦潤一　厚宜一　仁亨一

造鍾一　英熙一　棖榮一　在燕一　英茂一　寶煥一

英喜一　在威一　在督一　英集一　維寬一　在以上吳姓

◉業想二份　◉澤田一份　◉澤祥一份　◉家○樓◉吳

協益收銀處

Hip Yick & Co. P.O. Box 357 Victoria, B.C.