NEW YORK PUBLIC LIBRARY
MAR 31 1930
ASTOR, LENOX, TILDEN FOUNDATIONS

לעצטע לעקציע פון נתן בוקסבוים

„פופצן יאר לענינדע פון אידי־שער קולטור ארבעט אין פוילן"

היינט 8.30 אָוונט אין גרויסן פּרץ זאַל

זון אויפגאנג — 6.20.
זון אונטערגאנג — 6.49.

די איינציקע אידישע צייטונג אין מערב קאנאדע עטאבלירט אין 1910 דערשיינט

יעדן טאָג

דאס אידישע וואָרט

THE ISRAELITE PRESS

THE GATEWAY OF THE WEST

וועטער: אממייסטן קלאר און מילד

The Only Jewish Newspaper in Western Canada Established 1910. Published DAILY

Vol. 20, No. 61. Winnipeg, Wed. March 26, 1930. Published daily except Saturday and Sunday. דערשיינט יעדן טאג חוץ שבת און זונטאג מיטוואך כו' אדר, תר"ץ.

צוויי ירושלימער אידן אנגעקלאגט אין מאָרד באפרייט

(ספּעצ. טעלעג. צו ד.א.וו. דורך "איטא")

ירושלים, מארט 26 (איטא). — פיר אידן פונ'ם מאה שערים קווארטאל פון ירושלים, וועלכע זיינען געווען אנגעקלאגט אינ'ם מארד פון אן אראבער אין דעם ערשטן טאג פון די אוגוסט ראיאטן, זיינען באפרייט געווארן. נאכדעם וי זיי זיינען אפגעהאלטן געווארן אין געפענגעניש זעקס חדשים צייט ביז צום פראצעס.

דריי אראבער פון בית־סאפאפא, איינ־שליסדיק צוויי זין פונ'ם מוכטאה, זיינען געלאדן געווארן אין נעריכט פאר באטייליקן זיך אין דער אטאקע אויפ'ן קווארטאל מקור־חיים, אין ירושלים, לעצטן אונ־גוסט. נאך דריי אראבער ארעסטירט אויף דער זעלבער קלאגע זיינען באפרייט געווארן.

האדסאן - ביי ליניע נאך ניט פארטיק פאר פאסאזשירן פארקער

ווי עס אנאנסירט א. א. טיסדייל, גע־נעראל פארוואלטער פון מערב אפּטיילונג פון סי. עו. אר., וועט די ליניע צווישן דחי פעס און טשווירטשיל נאך ניט פאר־טיק זיין פאר פאסאזשירן פארקער אין אפריל. די לעצטע 90 מייל פון דער ליניע נויטיקן זיך נאך אין א היבש ביסל אר־בעט. איידער מען קאן אויף איר לאזן פאס־אזשיר - צוגן.

ערשטע קאנווענשן פון איד. קולט. נעז. עפנט זיך פרייטאג

(ספּעציעל פאר "דאס אידישע וואָרט")

ניו־יארק, מארט 26 (איטא). — די ער־שטע נאציאנאלע קאנווענשאן פון דער אי־דישער קולטור געזעלשאפט פון אמעריקע עפנט זיך דא דעם פרייטאג אין אויריווינג פלאזא האל.

דער צוועק פון דער קאנווענשאן איז צו פאראייניקן און צו קאנסאלידירן אלע קוואלן פון אידישער קולטור אין אמעריקע

צווישן די הויפּט רעדנער ביי דער קאנ־ווענשאן וועלן זיין דר. זשיסלאווסקי, און זלמן רייזען, רעדאקטאר פונ'ם לעקסיקאן פון אידישער ליטעראטור, וועלכער איז ספּעציעל צוליב דעם געקומען פון אמע־ריקע.

די קאנווענשאן וועט אנהאלטן ביז זונ־טאג ביינאכט, און אין איר וועלן זיך באַ־טייליקן דעלעגאטן פון פארשיידענע שטעט פון די פאראייניקטע שטאטן און פון קאַ־נאדע.

פינפטער יאָרצייט נאָך מ. ספּעקטאָר געפייערט

ניו־יארק, מארט 26 (איטא). — דער פינפטער יאָרצייט נאָך דעם אידישן שריפטשטעלער מרדכי ספּעקטאָר איז דאָ נעכטן געפייערט געווארן אין סטייוט־סענט נייבארהוד הויז. דוד פינסקי, וועל־כער איז געווען דער פאָרזיצער, האָט פאר־געלייענט ספּעקטאָרס א דערציילונג. ש. ניגער האָט גערעדט וועגן ספּעקטאָרס ראָל ווי א פּיאָנער פון דער מאָדערנער אידי־שער ליטעראטור. ב. צ. גאָלדבערג האָט גערעדט וועגן ספּעקטאָרן ווי א רעדאקטאָר

(::)

ביל צו פאַרבאָטן משקה עקספּאָרט אין די שטאַ־טען דורכגענאגען

אטאווא, מארט 26. — דער ביל צו פארבאטן דעם עקספּארט פון אלקאהאלי־שע געטראנקען אין די שטאטן איז אנגע־נומען געווארן אין הויז ביי דער דריטער פארלעזונג מיט 162 שטימען צו 11. אלע קאנסערוואטיוון, מיט'ן אויסנאם פון 8, האבן געשטימט פאר דעם ביל צוזאמען מיט די ליבעראלן. אויסער די דערמאנטע 8 קאנסערוואטיוון, האבן קעגן דעם ביל געשטימט א. א. היפּס, ארבעטער דעפּו־טאט פון ווינניפּעג; הערני בוראסא, אומר־אפּהייזנגיקער, קוועבעק, און סי. ג. פאוער, ליבעראל, פון קוועבעק. נאך צוויי קאנ־סערוואטיוון האבן פארלאזן דאס הויז איידער די אפּשטימונג איז דורכגעפירט געווארן, כדי ניט צו שטימען פאר אדער קעגן דעם ביל.

(::)

נייע דייטשע שיף שלאגט דעם שנעלקייט רעקאָרד

ניו־יארק, מארט 25. — די שיף "איי־ראפּע" — די נייע גיגאנטישע שיף פון דער "נארד דויטשער־לאָיד" שיפס לי־ניע, איז אהער אנגעקומען פון שערבורג, פראנקרייך אין פיר טעג, 17 שטונדן און זעקס מינוט.

דעם דאזיקן רעקאָרד האָט די ריזיקע שיף געמאכט ניט געקוקט אויף דעם וואס זי האָט זיך באגעגנט מיט שטארקע ווינטן און זייער א שטורמדיקן ים אין די ערשט־טע צוויי טעג פון איר רייזע.

קאפּיטאן דזשאנסאן האָט אויסגעדריקט זיין־העכסטע צופרידנהייט מיט דעם ווי אזוי די שיף איז געשוואומען, און ער האָט אויסגעדריקט זיין האפּענונג אז "איי־ראפּע ווע טבאוויין צו מאכן אזא רייזע אין נאך א קורצערער צייט.

די "אייראפּע" איז איינע פון די מאַ־דערנסטע שיפן וואס שווימען איצט ארום אויפ'ן אטלאנטישן ים.

(::)

בריוו קאסטן

א לעזער, ברענדאן. — מיר קאנען ניט ווייסן דעם אינהאלט פון וועמעס ס'איז רעדעט ביי אזעלכע געלעגנהייטן. אט האָ־בען מיר דאָ אייך געהאט א באלפּור הזכרה, וואו עס האָבן גערעדט אנגעזעענע רעדנער, איינשליסנדיק דר. פּעלל. און דאך האָבן מיר זיך געמוזט באנוגענען מיט איבערגעבן דעם אינהאלט אין עטלאכע ווערטער.

אגב קאנען מיר ניט דרוקן קיין קאַ־רעספּאנדענצן, ווען עס ווערט אונז ניט אנגעגעבן דער פולער נאמען און אדרעס פונ'ם שרייבער.

קאנאדער אידישע אימיגראנטן געזוואָרנט קעגן גרעניץ שמוגלער

אימיגראנטן ווערן פארפירט פון די שמוגלער און אָפּט איבער־געגעבן אין די הענט פון די אמעריקאנער גרעניץ־וועכטער — אמעריקאנער גרעניץ ווערט שטרענג באוואכט.

(ספּעציעלע טעלעגראמעס צו "דאס אידישע וואָרט" פון "איטא")

מאָנטרעאל, מארט 26 (איטא). — דער היגער לאָקאל פונ'ם אידישן אימיגראנטן הילף פאראיין האָט אריסגעלאָזן א וואָר־נונג צו אידישע אימיגראנטן קעגן שמוג־לער, וואס באָטן זיך אָן אריבערצו'גנב'ע־נען איבער דער אמעריקאנער גרעניץ. עס ווערט דערביי אָנגעוויזן אויף דעם פאקט מיט צוויי אימיגראנטן, א ברודער און א שוועסטער, דור און רעי קאהען, וועלכע זיינען געכאפּט געווארן גנב'ענענדיק די אמעריקאנער גרעניץ און וועלן איצט דע־פּארטירט ווערן קיין גאליציע, נאָכדעם ווי זיי וועלן דורכמאכן א קורצן טערמין אין אָן אמעריקאנער געפענגעניש.

די וואָרנונג צייגט אָן, אז די אמעריי־קאנער גרעניץ ווערט איצט זייער שטרענג באוואכט, סיי פון אימיגראציע, סיי פון צאָל און סיי פון "פּראָהיבישאָן" באאמטע, און דורכצו'גנב'ענען זיך דורך דער גרע־ניץ איז פאקטיש אומעמגלאך.

עס ווערט דערקלערט, אז די אימי־גראנטן פאלן אלעמאָל קרבנות פון די שמוגלער, וואָס באָרויבן זיי פון זייער געלט און דערנאָך פירן זיי אָפּט אליין זייערע קרבנות גלייך צו די שיפן פון די אימיגראציע באאמטע.

א סך אימיגראנטן זיינען לעצטנס אזוי געפאלן קרבנות פון די שמוגלער. די אי־מיגראנטן ווערן באזונדערס געוואָרנט קעגן א שמוגלער מיט'ן נאָמען גאָטליב.

(::)

פּיאָדאָר שאַליאָפּין ערנסט קראַנק

מילאן, מארט 26. — פּיאָדאָר שאַלי־אָפּין, דער וועלט באַרומטער רוסישער באס, ליגט דאָ קראַנק אין אן ערנסטן צושטאנד. צוליב זיין קראַנקהייט האָט ער נעמוזט אויפגעבן ספּעציעלע פאָרשטע־לונגען פון דער רוסישער אָפּערע, באַרים גאָדונאָוו.

ד'קשטיינס אימיגראציע ביל נייט אריבער צום הויז

(ספּעציעל פאר "דאס אידישע וואָרט")

וואשינגטאָן, ד. ק., מארט 26 (איטא). קאָנגרעסמאַן דיקשטיין האָט נעכטן אריינ־געטראָגן אין הויז א באריכט אין נאָמען פון דער אימיגראציע קאָמיסיע, גוטהייסנ־דיק זיין ביל וואָס שליסט אויס עלטערן פון אמעריקאנער בירגער, וועלכע־זיינען איבער 55 יאָר אלט, פון דער קוואטאָ.

דער ביל איז איצט ארויפגעשטעלט גע־וואָרן אויפ'ן קאָלענדאר פון הויז, און עס פאָרבלייבט איצט פאר דער "רולס קאָמי־טע" צו באשליסן, אויב ער זאָל איינגיכן אויפגענומען ווערן, אָדער ער זאָל אוועק־געשטעלט ווערן אזוי ווייט, אז זיין רייע זאָל דערנאָך קיינמאָל ניט קומען ביי דער סעסיע.

דאָס וואָס קאָנגרעסמאַן סאַבאַט איז א מיטגליד פון דער "רולס קאָמיטע" ניט האָפענונגען, אז דער ביל זאָל אוועקגע־שטעלט ווערן אויף א פריערדיקן פּלאַץ אויפ'ן סדר־היום. סאַבאַט וועט יעדנפאלס קעמפן פאר דעם, אז דער ביל זאָל פאר־געבראַכט ווערן אזוי שנעל ווי מעגלאך.

מאָניטאָבער אינדוסטריעלע פּראָ־דוקציע געוואַקסן אין 1929

ליוט א באריכט פארעפנטלאכט פון דזש. מ. דייוווידסאָן, סעקרעטאר פון דער "מאָניטאָבא אינדאָסטריעל דעוועלאָפּ־מענט באָארד", האָט זיך די פּראָדוקציע אין די מאָניטאָבער פאבריקן אין יאָר 1929 פארגרעסערט אינ'ם ווערט אויף איבער זיבעצן מיליאָן דאָלאר אין פאר־גלייך מיט די ציפערן אין 1928.

אין 1928 האָט די אינדוסטריעלע פּראָ־דוקציע אין מאָניטאָבע באַטראָפן 142 מי־ליאָן, 89 טויזנט, און 678 דאָלאר, און אין דעם פארגאנגענעם יאָר איז עס גע־שטיגן צו 159 מיליאָן, 435 טויזנט און 94 דאָלאר. דאָס איז א פארגרעסערונג אויף 10.5 פּראָצענט.

דער דאזיקער וואוקס באצייכנט די פּראָווינץ מאָניטאָבא ווי די דריטע צווי־שען די קאנאדער פּראָווינצן אין פאר־גרעסערטער פאבריצירונג אין פארלויף פון לעצטן יאָר. אנטאריא האָט פארצייכנט דעם העכסטן פּראָצענט און קוועבעק איז די צווייטע פּראָווינץ.

אין יאָר 1928 איז אין מאָניטאָבער פאבריקאציעס געווען אינוועסטירט 151 מיליאָן דאָלאר, און אין 1929 איז די סו־מע געשטיגן ביז 159 מיליאָן דאָלאר.

15-יאָריקע מיידל איז זיך מודה אין דערמאָרדן איר מוטער, דערפאר וואָס זי האָט איר פאַרבאָטן אַרויסצוגיין מיט א אינגל

נאָרט בעי, אנט. מארט 26. — די 15 יאָריקע טאָכטער פון ו. ס. פאָסטער, האָט זיך נעכטן פאר א קראָנערס דזשורי מודה געווען אז זי האָט מיט א האק דער מאָרדעט איר מוטער דערפאר וואָס זי האָט זי ניט געלאָזט ארומגיין מיט דעם אינ־געל וועלכן זי האָט ליב געהאט.

דאָס מיידל האָט דערקאָנט די האק וואָס מען האָט איר געוויזן אין געריכט, מיט וועלכן זי איז באַגאַנגען דעם שור־דערלאָכן מאָרד.

וועגן מען האָט ביי איר געפרעגט אין דער אנוועזנהייט פון מענשן וואָס זי וויסט וועגן דעם מאָרד פון איר מוטער, — האָט זי געענטפערט: "איך קאָן ניט זאָגן", אבער וועגן די מענשן האָבן פאר־לאָזט דאָס געריכט הויז, האָט זי דער־ציילט די פאָגנדיקע געשיכטע:

"ס'איז דאָ א געוויסער אינגל פון וועל־כען מיין מוטער האָט מיך געפּרואוט צו־ריק האלטן אז איך זאָל מיט אים ניט ארומגיין, זאָגנדיק איז איך בין צו יונג ארומגיין מיט א אינגל, און דערפאר האָב איך זי דער'הרג'עט. איך האָב איר גע־זאָגט אז עס איז ניט געפערלאך אז איך וועל ארומגיין מיט דעם אינגל, און דורך דעם איז מיין מוטער אומגעקומען.

דאָס מיידל האָט אָפּגעווישט א טרער און זי האָט ווייטער דערצייט: "איך האָב ניט געוואוסט וואָס איך טו. איך האָב אריינגערופן מיין מוטער אין א באַ־זונדער צימער און איך האָב דאמאָלסט געוואוסט וואָס איך האָב באשלאָסן צו טאָן. איך האָב געהאלטן דן האק אין מיין האנט און באלד ווי זי איז אריינ־געקומען אין צימער האָב איך איר דער־לאנגט א זעץ מיט'ן האק אין קאָפּ. באלד האָב איך איר דערלאנגט נאָך א קלאַפּ און זי איז אומגעפאלן. אויף איר פראגע פאר־ווען איך האָב עס געטאָן? האָב איך איר געענטפערט: 'דערפאר ווייל דו לאָזט מיך ניט ארומגיין מיט דעם אינגל וועלכן איך האָב ליב'.

"איך ווייס ניט וויפיל מאָל איך האָב איר א זעץ געטאָן מיט דער האק, — האָט דאָס מיידל געזאָגט — אבער זי איז געפאלן ווען איך האָב איר דערלאנגט דעם צווייטן זעץ. נאָכדעם האָב איך איר ווידער דערלאנגט א קלאַפּ איבער'ן קאָפּ, ווייל איך האָב ניט געוואָלט צוזעען איר־ער ליידן".

די דזשורי האָט ארויסגעבראַכט דעם פאָלגנדיקן ווערדיקט: "מרס פאָסטער איז דער'הרג'עט געווארן מיט א האק פון די הענט פון איר 15 יאָריקער טאָכטער, ארום 9.30 אינדערפרי, דעם 24טן מארט, און לויט איר טאָכטערס עדות זאָגן האָלי־טען מיר זי פאראנטוואָרטלאך פאר דעם טויט פון איר מוטער".

דאָס מיידל איז איצט ארעסטירט און זי וועט גע'משפּט ווערן אין קינדער גע־ריכט.

(::)

איבער פיר טויזנט אידן ווערן ארץ־ישראל בירגער

ירושלים, מארט 26 (איטא). — פאר דעם יאָר 1929 האָבן זיך 5.002 נפשות געווענדעט נאָך בירגער פאפּירן אין אריך ישראל. פון זיי האָבן 4051 געקראָגן בירגער סערטיפיקאטן.

די פירער פון אינדיעס קאמף פאר אומאפּהייניגקייט

דאָס אויבערשטע בילד איז פון מאַ־האטאמא גאנדי, דער פאראייליקטער פי־רער פון אינדיע, וועלכער פירט איצט אָן אן ענערגישע פּראָפּאגאנדע פאר "צוויי־ער אומגעהאָרכזאמקייט" צו דער ברי־טישער רעגירונג. ער פאָדערט פון די אינדיער זיי זאָלן ניט צאָלן קיין שטייערן און בכלל ניט אויספאָלגן קיין באפעלן פון דער רעגירונג, ביז זי וועט ניט געבן אינ־דיע איר פרייהייט.

אונטן איז דאָס בילד פון מאדעלין סלייד, די טאָכטער פון א בריטישן אַ־מיראל, וועלכע איז צוגעשטאנען צו גאנ־דיס באוועגונג און העלפט אים אינ'ם קאמף קעגן דער רעגירונג פון איר איינע־נעם פאטערלאנד.

(::)

היינט לעצטע לעקציע פון נ. בוקסבוים

נ. בוקסבוים, שליח פון די ציש"א שולן אין פוילן, וועט דאָ היינט האלטן זיין לעצטן פאָרטראג 8.30 אָוונט, אין פּרץ זאַל. די טעמע וועט זיין "פופצן יאָר לע־ענדע פון איידישער קולטור ארבעט אין פוילן".

נ. בוקסבוים האָט געמאכט זייער א שטארקן רושם מיט זיינע עטלאכע רעדעס דאָ, און די וואָס האָבן אים שוין געהערט, וועלן זיכער ניט פארפעלן די געלעגנהייט צו הערן אים אין אזא אינטערעסאנטער טעמע. די וואָס האָבן אים נאָך ניט גע־הערט, האָבן היינט די לעצטע געלעגנהייט צו הערן אים.

(::)

דעמאָנסטראַציעס באַלפּורס אָנדיינק אין לאָנדאָן קום. דינסטאָג

לאָנדאָן, מארט 26 (איטא). — לאָרד מעלטשעט, וועלכער האָט זיך נעכטן צור־ריקגעקערט פון אפריקע, וועט זיין איינער פון די רעדנער ביי א דעמאָנסטראַציע פון דער ברייטישער סעקציע פון דער אידישער אגענטור לכבוד לאָרד באלפּורס אָנדיינק, וואָס ווערט דורכגעפירט אין אלבערט האל קומענדיקן דינסטאָג.

צווישן די רעדנער וועלן אויך זיין וויס־קאונט סעסיל, באלפּורס שוועסטערקינד; געוועזענער קאָלאָניאל מיניסטער אמערי, מרס. פיליפּ סאסאודון, קאָל. וועדזשוואוד, דר. וויצמאַן און נ. סאָקאָלאָוו.

נייע געפאר פון טעקסטיל סטרייק היינגט איבער ענגלאנד

לאָנדאָן, מארט 26. — די טעקסטיל־ארבעטער־זיינען געגאנגען איבער די קעפּ פון זייערע פירער און האָבן מיט א מער־הייט פון דריי צו איינס געשטימט קעגן דעם באשלוס פון דער אינטערזוכונגס קאָמיסיע, אונטער לאָרד מעקמילאן, אז זיי דאַרפן דערלייבן א געוויסן שניט אין שכירות.

לאָרד מאָקמילאן האָט רעקאָמענדירט, אז די לעצטע העכערונג פון שכירות זאָל געשניטן ווערן פון 10 פּראָצענט אויף 5 פּראָצענט, כאָטש ער האָט רעקאָמענדירט אויבערצולאָזן דעם איצטיקן באזיס פון שכירות אויסרעכענונגען.

די פירער פון דער נאציאָנאלער יוניאָן פון טעקסטיל ארבעטער האָבן רעקאָמענ־דירט די ארבעטער אנצונעמען דעם באַ־שלוס, פונקט ווי זיי וואָלטן אָנגענומען א גינסטיקן באשלוס. זיי האָבן ארגומענ־טירט, אז איצט איז ניט קיין גינסטיקע צייט אויסצוגיין אין קאמף מיט די באַ־לעבאטים.

די ארבעטער האָבן אבער מיט א רי־זיקער מערהייט געשטימט קעגן דעם פאָרשלאָג, און דאָס קאָן איצט פירן צו א גענעראל סטרייק אין דער אינדוסטריע.

בען טוירנער, מיינען מיניסטער און פּרעזידענט פון דער טעקסטיל יוניאָן, האָט נאָך אבער אז א מיטל זאָל גע־פונען ווערן אויסצומיידן דעם קריזיס.

נעוועזענער שותף פון דערמאָרדעטן ווייניפּעגער אידן ארעסטירט געוואָרן

סטייגבורג, מארט 26. — אייבראהאם סטיינבורג, 50 יאָר אלט, א מיטגליד פון א היגער פירמע פון א שטיין־האקערי פאבריק, איז דאָ צום צווייטן מאָל ארעס־טירט געווארן אין פארבינדונג מיט'ן מארד פון זיין שוואָגער און שותף אין געשעפט, סעמועל גאָלדבערג, א געוועזע־נער תושב פון ווייניפּעג.

דער קערפּער פון גאָלדבערגן איז דאָ אנומלט געפונען געווארן אין זיין אפּיס פון פייער - לעשער, ווען זיי זיינען אריין אין דער געביידע צו לעשן א שריפה, וועלכע איז קאנטיק געווען אן אונטערגע־צונדענע. דער קערפּער איז געווען דורכ־געשאָסן פון א קויל און עטוואָס צעברענט.

סטיינבורג איז פארהאלטן געווארן דאָן און איז שפּעטער ארעסטירט געווארן אויף דער קלאגע פון "וואנראנסיי". ער איז באַ־פרייט געווארן אויף טויזנט דאָלאר ערבות אבער איצט איז ער צוריק ארעסטירט געווארן.

(::)

פּערזאָנען געזוכט

ישראל סטאן, געוועזענער שטערנשאס, ארום 65 יאָר אלט, ווערט געזוכט. ער קומט פון וואַרשע, און דארף זיך געפינען ערגעץ אין אלבערטא. זיך ווענדן אין "דאס אידישע וואָרט"", נו. 315.

קלאנג אז גענעראל קוטיעפּאָוו זיצט איצט אין א סאָוועטישער טורמע

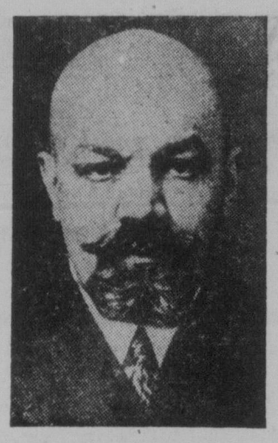

נעז. קוטיעפּאָוו

פאריז, מארט 26. — די היגע צייי־טונג "לא ליבערטע" באהויפּטעט, אז דער צאריסטישער פירער, גענעראל קוטיעפּאָוו, וועלכער איז שפּורלאָס פאַרשוואונדן גע־ווארן אין פאריז לעצטן יאָנואר, איז ערשט מיט זעקס טעג צוריק געווען א לעבעדיקער אין א סאָוועטישער טורמע אין מאָסקווע.

די צייטונג באהויפּטעט, אז זי האָט עס אויסגעגעבן פון ראיעלע קוועלן. זי האָט די זאַך, זאָגט זי, אויסגעפאָרשט, און קאָן באשטעטיקן, אז מיט זעקס טעג צוריק איז קוטיעפּאָוו געווען אין לוביאנקאקאיא טורמע אין מאָסקווע.

ווי די צייטונג דערציילט, איז גענע־ראל קוטיעפּאָוו געפאנגען געווארן פון סאָוועטישע אגענטן אין פאריז און איז מיט גוואלד אָפּגעפירט געווארן צום פּאָרט וואו ער איז אוועקגעגעבן געווארן אויף א רוסישער שיף, וועלכע האָט אים אָפּ־געפירט קיין רוסלאנד.

די צייטונג פאָדערט אויף די רעגירונג צו באשטראָפן די שולדיקע.

שרעקלאכע זאוועדוכע טראָגט זיך דורך איבער מיטל שטאטן; פינף טויט אין שיקאגאָ

שיקאגאָ, מארט 26. — דער גאנצער פארקער אין שטאָט איז פאראליזירט גע־ווארן ווי א רעזולטאט פון א שרעקלאכן שניי שטורעם וואָס האָט דאָ אָפּגעבראָכן וועט 24 שעה צייט. פינף מענשן זיינען דאָ אומגעקומען דירעקט אדער אומדי־רעקט פונ'ם שטורעם. איינער פון די קר־בנות איז געבטן אינדערפרי אומגעוואָרפן געווארן פון דעם שטארקן ווינט און איז ארונטערגעפאלן אונטער א מאטאר־באס, דער טרייבער פון וועלכן איז פארבלענדעט געווארן פון די שניי.

א צאָל זיינען ערנסט פארוואונדעט גע־ווארן פאלנדיק אין אנדערע עקסידענטן.

שניי איז געפאלן געריכט כמעט די גאנ־צע צייט, און אזוי איז אנגעפאלן נאָענטן וו א פוס שניי.

דער שטורעם האָט פארכאפּט א גרויסן שטח פון דער מיטל וועסט און האָט דער־גרייכט ווייט אינ'ם מיסורי טאָל. א סך שטעט אין איליגאי און אין אינדיאנא זיי־נען אָפּגעשניטן געווארן פון דער וועלט, און א סך מאטאריסטן זיינען געבליבן פארשטעקט אויף די ווענן. מיסורי און קענטעס האָבן באריכטעט קאלטן וועטער און שניי שטורעם. דער שניי־פאל האָט דערגרייכט ביז טולזאָ, אָקלאָ.

גרויסער פיר מיל שטראָם פון אייס אין מיסיסיפּי

מעמפיס, מארט 26. — א גרויסער פיר מיל שטראָם פון אייס איז אין מיסיסיפּי ריווער אין דער נעענטערקייט פון מעמפיס, ווען דער אייס האָט אָפּגעשלאָגן אין ווענן פון דער ריווער, האָט אויפגעהויבן ווענן פון אייס ביז אויפן ווענ'ן פון דער ריווער, ווען דער אייס איז אויפגעהויבן געווארן