"SVENSKA CANADA-TIDNINGEN" HAS THE LARGEST CIRCULATION OF ANY SWEDISH NEWSPAPER IN CANADA

Svenska Canada-Tidningen

The Swedish Canada News

ÅRG. (Year) 25. LÖSNUMMER 5 CENTS. WINNIPEG, MAN., ONSDAGEN DEN 11 JULI, 1917. No. 28

Förrymd fånge spelar godsägare

Den bekanta Uddevallarymmaren Lindberg har nu blivit häktad på Borrarp säteri.

Spelar godsägare i åtta år.

Hans processlystnad — en kvarleva från forna dagar — förde honom åter till fängelset.

10 års tukthus vänta.

Den riksbekanta Uddevallarymmaren, f. d. landstingsmannen, växelförfalskaren, tukthusfången m. m. John Gotthard Lindberg-Dahlbom, som för åtta år sedan praktiserade sig ut ur Uddevalla kronohäkte och ända sedan dess lyckats undgå myndigheternas efterspaningar, har nu ändtligen blivit infångad: han greps på fredagsmorgonen d. 1 juni på sitt gods Borrarp i Dalstorp i Västergötland, där han under namnet Fritz G. Andersson levat och verkat så gott som hela tiden sedan rymningen. Han har spelat sin roll som godsägare så väl att ingen som helst misstanke i orten uppstått om att han icke var den han gav sig ut för, och det som nu fört honom tillbaka i rättvisans händer är en liten ödesdiger egenskap som han trots allt haft kvar från den tiden då han hette Lindberg: han har alltid velat bråka och processa om likt och olikt, mestadels om jaktfrågor och kommunala spörsmål, och under dessa processer har han kommit i beröring med en del myndighetspersoner som haft att utreda hans växelförfalskningar och som så småningom kommit likheten med Lindberg på spåren. I första hand lär det vara ortens domhavande som under de många rättegångar "patron på Borrarp" under de senaste åren utkämpat dragit sig till minnes att han förut sett Fritz G. Anderssons ansikte under andra omständigheter och efterhand kommit till den slutsatsen att det måste vara Uddevallarymmaren Lindberg som bakom det ganska vanliga namnet sökt dölja sig för spanande ögon. I flera av sina mål har "godsägare Andersson" också haft oturen att ha som motståndare advokaten Fagerström i Ulricehamn. Denne har förut varit stadsfiskal i staden, och då hans misstanke av någon anledning blev väckt, beslöt han sig för att närmare forska i saken. Han skaffade sig stilprov och fotografi av den förrymde fången Lindberg och av godsägare Andersson, och misstanken om dessa båda personers identitet med varandra blev nu nästan bekräftad. Fagerström satte sig så i förbindelse med stadsfiskal Wendt i Uddevalla, vilken omedelbart begärde att Andersson-Lindberg skulle häktas.

Häktningen blev ganska dramatisk. På kvällen d. 31 maj startade deltagarna i häktningsexpeditionen, t. f. kronofogden Knut Didoff, kronolänsman K. Samsioe samt hrr Fagerström och Wendt från Svenljunga. Vid 2-tiden kom man fram till Dalstorp, där man avvaktade morgonen. Vid halv 7-tiden begav sig sällskapet till Anderssons gård och bultade på hans sängkammarfönster. Man uppmanade honom att stiga upp, under förklaring att det var livsmedelsmyndigheterna som skulle inventera hans sädesförråd. Andersson kom också snart ut, och man kastade sig då omedelbart över honom, fick honom omkullkastad och belagd med handbojor. Han fördes sedan till folkskolan i Dalstorp, där han tillsvidare fick vistas under bevakning.

Myndigheterna företogo nu undersökningar i Anderssons bostad, och därvid anträffade man en hel del papper som otvetydigt gåvo vid handen att man hade att göra med den förrymde Lindberg. Då han togs i förhör härom nekade han emellertid envist, men materialet var dock så starkt att kronofogde Didoff ansåg sig kunna häkta honom. Han transporterades nu till Ulricehamn, varifrån han sedan avreste under bevakning till fängelset i Uddevalla.

I Dalstorp slog underrättelsen om patron Anderssons häktande ned som en bomb. Patronen hade förskaffat sig ett ganska gott anseende i orten. Då han 1909 tillträdde Borrarp låg gården nästan i vanhävd. Den hade länge tillhört olika skogsbolag, som låtit såväl gård som byggnader för-

(Forts. å sid. 4.)

Ny inrikesminister i Sverige.

Inrikesminister O. F. von Sydow har avgått och efterträtts av landshövdingen i Västmanlands län Walter Murray, uppger ett telegram från Stockholm i fredags, d. d.

Amerikanerna komma ej.

I torsdags å. d. medelades telegrafiskt att American Federation of Labor vägrat deltaga i den internationella fackföreningskonferens som den senaste Stockholmskonferensen sammankallat i Schweiz den 17 sept. I ett telegram till presidenten för Stockholmskonferensen H. Lindquist framhåller president Gompers att American Federation "anser alla dylika konferenser såsom förhastade och för tidiga och kunna därför ej leda till något gott resultat".

Fyller femtio år.

Den 28 juni var det ett halvt sekel sedan O. L. Holmgren föddes.

Känd nykterhetskämpe.

I Sverige ansågs man förr i världen knappast mogen, förrän man fyllt femtio år. Här i landet är väl förhållandet annorlunda, och det händer t. o. m. att femtioåringar ibland betraktas som riktigt gamla och uttjänade. När allt kommer omkring beror det nog på personen i fråga själv, om han kan betraktas som ung eller gammal vid sagda ålder. Vad beträffar mr O. L. Holmgren i Winnipeg, vilken, såsom omnämndes i förra numret av denna tidning, fyllde 50 år den 28 juni, måste det medgivas, att han verkar ovanligt ung och spänstig kroppsligen och andligen, och att han visst ej gör intryck av att vara "gubbe". Mr Holmgren har genom sin verksamhet bland svenskarna i Winnipeg, särskilt de nykterhetsvänliga svenskarna, gjort sig så känd, att han väl knappast skulle behöva presenteras av oss, men vi skola i alla fall göra det med anledning av den nyss tilmade högtidsdagen.

O. L. Holmgren föddes den 28 juni 1867 i Folinge socken, Jämtlands län, och tillbrakte sin ungdom i denna norrländska provins. År 1893 var han med och grundade "Jämtlands Kuriren" i Östersund, i vilken han ganska flitigt medarbetade. Vi finna honom senare som delägare i ett accidenstryckeri samt en snickerifabrik i Vapland, Nelden. Det senare var 1896. Redan i unga år hade mr Holmgren anslutit sig till de aktiva nykterhetsvännerna och tillhört goodtemplarorden, inom vilken han beklädde flera förtroendeposter.

År 1904 utvandrade mr Holmgren med sin familj till Canada och slog sig ned i Winnipeg, där han alltsedan varit bosatt. Han har sedan hitkomsten varit en synnerligen verksam medlem av logen Framtidens Hopp av I.O.G.T. Då Canadas Skandinaviska storloge av I.O.G.T. år 1914 bildades, blev mr Holmgren vald till Ordens Templar, vilken syssla han på senast hållna storlogemöte i Kelliher avsade sig. Mr Holmgren har uppträtt vid otaliga fäster i Winnipeg

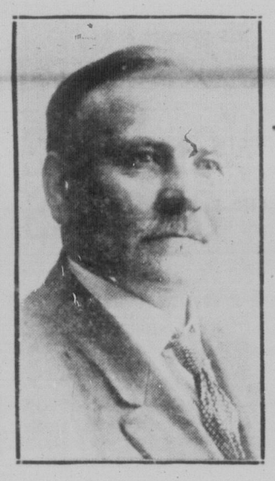

O. L. Holmgren.

både som allvarlig deklamatör och humoristisk uppläsare. Det arbete han nedlagt för nykterhetssaken kan knappast nog uppskattas.

Många välönskningar gingo den 28 juni till femtioåringen i 418 Sinclair st., Winnipeg. Vi bedja att få instämma i dessa!

DEN IRLÄNDSKA KONGRESSEN.

Skall sammanträda i Dublin d. 25 juli.

Premiärminister Lloyd George tillkännagav i fredags i det brittiska underhuset, att den irländska kongressen kommer att sammanträda i Dublin den 25 juli för att överlägga om en del preliminära saker, däribland valet av en ordförande. Regeringen har föreslagit Henry E. Duke, chefssekreterare för Irland, till temporär ordförande.

EN KORT SAGA.

Den kinesiske kejsaren har redan abdikerat.

I förra numret av S. C. T. meddelades, att den underårige prinsen Hsun Tung, som var arvinge till tronen, då Kina blev republik, i måndags f. v. uppsatts på tronen. Ett telegram från Peking av i söndags meddelar emellertid, att han redan hunnit abdikera. Förra veckan såg det nog så allvarligt ut i Kina, och sammandrabbningar förekommo mellan söderns och nordens trupper. Södern önskar bevara republiken, medan norden understödjer monarkien. Den republikanska armén står tio mil utanför Peking och förföljer fienden.

Li Yuan Hung, den avsatte presidenten, har utsett Tuan Chi-Jui till premiärminister och till honom överlämnat presidentens sigill för att giva det till förre vice-presidenten Feng Kwo Ching, som skall bilda en provisorisk regering i Nanking och bli temporär president.

Ryska offensiven alltjämt lyckad

Ryssarna taga en massa fångar och intaga även en del byar och befästa positioner.

Hemska luftraider i England

På västfronten går den tyske kronprinsen till anfall, men har ej större framgång.

Tyska intriger i Norge.

Onsdagen den 4 juli.

Den nya ryska offensiven har resulterat i tagandet av 6,000 fångar eller tillsammans 16,000. Ryssarna avancera mot Zlochoff, Galizien. Ryska trupper ha intagit de galiziska byarna Presovce, Zboroff och Korshiduv. De österrikiska trupperna hålla på att utrymma Brzezany, 50 mil sydost om Lemberg. — Kejsar Karl av österrike har benådat alla civila, som dömts för förräderi och deltagande i upplopp. — 15 brittiska handelsfartyg av mer än 1,600 ton sänktes förra veckan och fem av mindre än detta tonantal. Elva fiskfartyg gingo förlorade. — Från tolv till fjorton tyska aeroplan nedsläppte idag bomber på Harwich, Essex. Åtta personer dödades och 22 andra sårades. — Tyskarna ha gjort häftiga anfall mot fransmännen på Aisnefronten, men blivit fullständigt tillbakaslagna.

Torsdagen den 5 juli.

Ryssarna ha nu tagit cirka 20,000 krigsfångar i Galizien. — Två av de flygmaskiner, som deltogo i raiden över Harwich, blevo nedskjutna och en tredje ramponerad. Elva personer dödades och 36 sårades. — Tyska trupper i tyska Ostafrika ha utrymt starkt befästa positioner söder om floden Ngaura. — Britterna gjorde i går ett anfall sydväst om Hollebeke i Belgien, nära Ypres-kanalen. Den brittiska linjen sköts fram 600 yards. — österrikarna i Galizien gingo i går till anfall mot ryssarna oster om Brzezany, men blevo tillbakadrivna. Även på andra punkter tillbakaslogo ryssarna anfall från österrikarne. — Tyskarna hålla på att bygga jättesubmariner av en ny typ, 5,000 ton.

Fredagen den 6 juli.

Den tyska armén har sjunkit i numerär sedan juni månad förra året, och soldatmaterialet har även blivit sämre, påstår Reuters korrespondent. — Britterna lära ej ha förlorat en enda kanon på västfronten sedan april månad 1915. De ha tagit 117,776 krigsfångar, sedan kriget började, och förlorat 51,088 fångar till fienden. — Revolution lär man frukta i österrike, om fred ej slutes i år. — Italienarna ha avancerat nordväst om Selo på Carsoplatån. — Tyskarna förlorade från krigets början till mars 1917 1,500,000 man. — Rumänien lär beredа sig på en större offensiv mot tyskarna för att förhindra dessa att lägga beslag på skörden samt för att återtaga de förlorade oljefälten.

Lördagen den 7 juli.

Efter att ha omintetgjort den tyske kronprinsens sista ansträngningar i Champagne, togo fransmännen till offensiven och lyckades räta ut sin linje i trakten av Mont Haut och Mount Carnillet. General Petains män höllo vad de vunnit och svarade tyskarna med anfall. En tysk luftskvadron på 20 aeroplan anställde i morse raid på London, varvid 37 personer dödades och 141 skadades. Tre maskiner nedskötos. — Alla, som misstänkas arbeta i Tysklands intresse i Förenta Staterna, komma att arresteras. — Häftiga drabbningar ha börjat på den ryska fronten väster om Pinsk, som står i lågor. Ryssarna ha tagit den befästa skogen Sianka. De ha genomträngt byn Godov.

Måndagen den 9 juli.

En bill skall framläggas i den amerikanska kongressen, som föreslår, att män i militäråldern, som ej uttagit sina medborgarpapper, måste taga ut dem eller bliva deporterade. — Norr om Aisne ha fransmännen åter tillbakaslagit anfall av den tyske kronprinsen. — Österrikarna ha gjort kraftiga ansträngningar för att återtraga vad de förlorat till ryssarna, men blivit tillbakaslagna. — Den turkiska armén lär vara i mycket dåligt skick.

(Forts. å sid. 5.)

Till kungen fram.

Amerikanske ministern Ira Nelson Morris samt mrs Morris gåvos härom dagen företräde hos konung Gustaf å Stockholms slott, meddelas det i ett telegram från Stockholm, daterat den 27 juni.

Omfattande skogseldar.

Omfattande skogseldar ha på senare tiden härjat, särskilt i Dalarne, västra Sverige och Skåne. I Malmöhuslän voro 3,000 personer sysselsatta med att bekämpa elden, då det efterlängtade regnet kom. I Småland ha över 10,000 tunnland präktig skog förstörts. Till följd av torkan ha även brunnarne sinat ut, och i Stockholms skärgård har dricksvatten måst forslas i tunnor från fastlandet. Grödan har, såsom tidigare omnämnts, lidit kolossalt. Det senaste regnet torde emellertid ha kommit i tillräcklig tid för att i stort sedt rädda situationen. Den kommande skörden anses dock bli under medelmåttan.

En spionericentral.

Tyska spioner i Göteborg arbeta med en karta och telegramcode.

Använda osynlig stil.

Som förut omtalats, har man i Göteborg kommit på spåren en stor tysk spionericentral, varifrån sedan en längre tid tillbaka bedrivits fartygsspionage i stor omfattning. Särskild uppmärksamhet har man ägnat Norge, och i Kristiania har polisen länge varit sysselsatt med att närmare skärskåda en del personer som stått i flitig kontakt med Göteborgscentralen. Den norska tidningen Tidens Tegn lämnar i sitt senast hitkomna nummer en del inträssanta uppgifter om ligans arbetssätt och de hjälpmedel man använder för att dra polisen och andra inträsserade myndigheter vid näsan. Sålunda har man kommit över en synnerligen inträssant code och en rutad karta över Nordsjön, vilka föremål utgjort underlaget till de till synes oskyldiga telegrafunderrättelser som spioneriligans medlemmar sänt tyskarna. Systemet är gammalt, men ändamålsenligt.

Av coden får man veta att beteckningen "Låda, serie I" betyder krigsfartyg med 1 skorsten, "Låda, serie II" krigsfartyg med 2 skorstenar, "Kista, serie III och IV" pansarkryssare med respektive 3 och 4 skorstenar, "Burk, serie II, III, IV och V" lätta kryssade med 2, 3, 4 och 5 skorstenar samt hjälpfartyg och trålare, "Tunna, serie I, II, IV och I" jagare med 2, 3 och 4 skorstenar samt torpedbåtar. Undervattensbåtar betecknas med "Mönster" och minor med "Paket", fartygens nationalitet angives med uttrycken "I, II, II och IV kvalitet", vilka syfta på respektive engelska, tyska, franska och ryska båtar. De neutrala kontrabandsbåtarnas nationalitet angives med orden "svartmålat, blåmålat och rödmålat" för respektive Norge, Sverige och Danmark, och angivandet av en plats där fartygen äro att finna sker med hjälp av siffrorna på den rutade kartan.

Ett telegram som lyder "Första kvalitet kista fjärde serien" betyder alltså "engelsk pansarkryssare med 4 skorstenar" och i telegrammet inflätade siffror utgöra närmare bestämningar av tid och plats.

En norrman som haft förbindelse med spionericentralen, men i tid drog sig ur spelet, har för Tidens Tegn berättat litet om hur ligan organiserats och på vad sätt man skaffar sig medhjälpare. Den ifrågavarande norrmannen hade i fjol vår sett en annons i en Kristianiatidning om att en engelsktalande norsk köpman kunde få bra avlönad resandeplats till England. Norrmannen svarade på annonsen och uppgav sitt telefonnummer. Efter någon tid fick han telefonmeddelande från en svensk affärsman, representant för en stor firma i Göteborg, och ett sammanträffande arrangerades på ett hotell i Kristiania. Här omtalade svensken att anledningen till att man ville ha en norrman till agent var den att norrmännen hade lättare att slippa in i England, och under samtalets gång gjordes också vissa antydningar om vad slags affärer det var fråga om. Norrmannen högg därför till ganska betydligt när det gällde löneförmånerna: han krävde 1,000 kr. i månaden och alla resekostnader betalda. Svensken kunde inte på rak arm träffa något definitivt avtal, men skulle höra sig för hos sin firma i Göteborg och därefter ånyo sätta sig i förbindelse med norrmannen. Efter någon tid fick denne telefonbud från en herre som talade norska med tydlig tysk brytning. Han ville sammanträffa med norrmannen på ett hotell, men då denne kom dit hade tysken redan flyttat. Senare fick emellertid norrmannen ett rekommenderat brev, innehållande 10 kr. och en uppmaning att annonsera i någon tidning om att "en norsk köpman som inom loppet av två veckor reser till England önskar kommissioner". Norrmannen annonserade, men fick inga svar. Några dagar senare hörde han ånyo av tysken och sammanträffade nu med honom. Tysken berättade att han själv annonserat och fått svar och gav norrmannen anvisning på en större firma som vid anfordran avgav en skriftlig förklaring att norrmannen i England skulle arbeta som firmans representant. Därefter ordnades det med pass, men då norrmannen stod klar att resa till England, fick han order av tysken att först begé sig till Göteborg och där vända sig till "upplysningsbyrån" för att få närmare instruktioner. I Göteborg sammanträffade norrmannen också på angivet ställe med en representant för "upplysningsbyrån", en dansktalande herre, som efter åtskilliga konferenser med "firman" av "handelsresanden" första månadens lön och utrustade med respengar, den ovan avbildade kartan och telegramcoden samt en del andra artiklar som voro nödvändiga vid arbetet. Bland dessa märktes särskilt en del näsdukar som voro preparerade med ett ämne som, upplöst i vatten, gav osynligt bläck. Man behövde bara lägga en näsduk i ett glas vatten och med det bläck man då fick skulle viktigare meddelanden skrivas längs pappersarket. Tvärs över papperen, som också hörde till utrustningen, hade med vanligt bläck skrivits några hjärtliga hälsningar till en kvinnlig adressat, som senare skulle ombesörja att brevet kom i rätta händer, d. v. s. till den som satt inne med hemligheten att framkalla den osynliga skriften. Detta med de hjärtliga hälsningarna var naturligtvis bara en fint för att lura den engelska censuren.

Från upplysningsbyråns sida har utövats mycket stark press mot de agenter man lyckats fånga i sina garn. "Det tjänar ingenting till att ni försöker dra er undan från oss", har man förklarat, "vi ha förbindelser överallt".

Stor ängslan råder i Sverige

Förenta Staterna misstänker, att exportvaror till de neutrala gå till Tyskland.

U. S. vill stoppa all export.

I Sverige är situationen högst allvarlig, och man fruktar denna Amerikas åtgärd.

En diplomatisk aktion.

I ett uttalande, som i dagarna gjorts av Food Administrator Hoover, göres ånyo det påståendet att stora mängder proviant funnit sin väg från Amerika till Tyskland via Holland och de skandinaviska länderna. Vad Sverige beträffar ha skarpa förebrålelser framkommit att detta land uttömt sig på livsmedel för Tysklands räkning, beräknande att kunna ersätta det med import från Amerika. Då denna import ej blivit en verklighet, har livsmedelsbrist blivit en följd i Sverige.

Amerikanska regeringen har, heter det i uttalandet, genom sina konsuler och andra representanter i de resp. neutrala länderna gjorts underkunnig om den bedrivna trafiken av import av amerikanska varor och deras vidare befordran till Tyskland. På grund härav torde det komma att göras betydliga inskränkningar i fråga om exporten av födovaror, varigenom sådan kontroll kan utövas, att dessa varor komma uteslutande resp. neutrala länders befolkning till godo och inte fienden. Till den ändan ha beräkningar gjorts angående minsta mängd behövlig för fyllandet av skandinaviska ländernas och Hollands eget behov.

Det är icke tu tal om att ej denna beslutna kontroll av exporten av födovaror kommer att i viss mån inverka på ställningen i Sverige. Där måste ej blott ett normalt behov fyllas, utan även den brist, som uppkom innan exportförbud infördes.

Från Haag telegraferades i torsdags, att den stora handelstidningen Weser Zeitung publicerat följande telegram från Haag:

"I diplomatiska kretsar i Haag rapporteras, att de skandinaviska länderna och Holland bereda och inom kort ämna sätta i scen en gemensam diplomatisk aktion angående den amerikanska exportpolitiken. Om den amerikanska regeringens åtgärder visa sig vara av provokatorisk karaktär, komma de neutrala att anullera kontrakten om jordbruksprodukter med England".

Ett telegram från Stockholm av i fredags säger, att underrättelserna från Washington, att Förenta Staterna ämnar betydligt inskränka eller möjligen stoppa all export till neutrala länder, väckt stor oro i regeringskretsar och bland folket i allmänhet. Situationen är redan allvarlig, och nyheterna från Förenta Staterna tyda på att den blir ännu allvarligare. Skörden blir antagligen under medelmåttan. Många fabriker ha måst stängas på grund av brist på råmaterialer. Andra kunna ej hålla uppe produktionen länge. Bensin och fotogén finnas knappast mer. Läder är det ont om, och det är så dyrt, att ett par vanliga skor kosta från tio till tolv dollars. Automobilringar kosta $500 per styck. Kaffelagret i landet är slut om en månad. Man får redan nu ofta se stora köer av sådana, som vänta på att få köpa kaffe.

Som man ser, så urartar striden för de små nationernas rätt mer och mer till en strid om att få de neutrala med i kampen.

Sedan ovanstående i måndags skrivits, ingick ett telegram från Washington, daterat den 9 juli och av följande lydelse: "En officiell rapport, som just givits till Förenta Staternas regering, utvisande i vilken utsträckning Sverige exporterat till Tyskland, uppenbarar, att centralmakterna mottaga enorma kvantiteter materialer, som gå direkt till tillverkning av ammunition. Vid export av järnmalm till Tyskland har Sverige ersatt skeppningarna med import från Förenta Staterna. Vad regeringen kommer att göra för att stoppa denna handel, har ännu icke blivit bestämt, men några av de allierade lära uppmana Förenta Staterna att icke giva license för export av livsmedel till Sverige, förrän man kommit till en definitiv förståelse med den svenska regeringen angående dess export till Tyskland".

Två nya senatorer.

Två nya senatorer, båda från British Columbia, ha i dagarna blivit utnämnda. De äro L. W. Shatford, Vancouver, och A. E. Planta, Nanaimo.

Ett goodtemplarmöte

Canadas Skandinaviska Storloge av I.O.G.T. möter i Kelliher.

O. Nelson är O. T.

Canadas Skandinaviska Storloge av I.O.G.T. höll, som förut nämnts i denna tidning, möte i Kelliher, Sask., den 1—3 juli. Mötet besöktes av ett femtiotal personer från Saskatchewan, Manitoba och Ontario och betecknas såsom synnerligen lyckat. Mottagandet i Kelliher var rent av storslaget, och svenskarna på platsen visade en storartad gästfrihet.

Förhandlingarna ägdé rum i det ordenshus, som logen på platsen, "Sveas Borg", nyligen inköpt. Följande tjänstemän valdes:

O. Nelson, O.T.; Arvid Noreus, O.R.; J. O. Englund, O.V.T.; O. L.

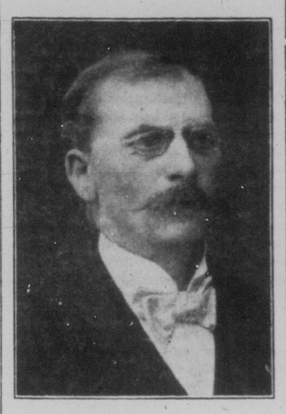

O. Nelson.

Holmgren, F.O.T.; Helmer Johnson, O.S.; Mrs. O. Nelson, O.V.S.; Gus. Koren, O.S.L.; A. Egnell, O.Sk.; Oscar Freed, O.I.U.V.; Eric Freed, O.V.I.; G. Noreus, O.K.; Valfrid Larson, O.B.; Annie Olson, O.M.; Signe Freed, O.V.M.; Gus. Westin, O.I.V.; A. Person, O.Y.V.; Axel J. Carlson, G.I.C.T.

Det beslöts att nästa möte skall hållas i Dubuc, Sask.

Den nya Ordens Templaren, mr O. Nelson, som nu efterträder mr O. L. Holmgren, vilken avsade sig uppdraget, är född år 1861 i Locksjö, Jämtland. Han har varit goodtemplare i 35 år och deltog livligt i nykterhetsrörelsen i Sverige. Inom loger i gamla landet beklädde han flera förtroendeposter. Mr Nelson kom till Canada för sex år sedan, då han bosatte sig i Winnipeg. Han har varit en verksam medlem i logen Framtidens Hopp, där han beklätt flera olika tjänstemannaplatser.

Utförligt referat över mötet i Kelliher inflyter i nästa nummer av S.C.T.

Vasaorden i Amerika håller stormöte.

Räknar över 41,000 medlemmar.

Storlogen av Vasaorden i Amerika höll möte i Vasa Hall i Brooklyn, N. Y., från och med tisdagen d. 26 juni till lördagseftermiddagen kl. 3.45 d. 30 juni. Närvarande ombud voro 54, representerande de flesta stater i unionen mellan kusterna av Atlantiska havet i öster och Stilla havet i väster. Yttersta västerns ombud hade varit på vägen i fem dygn.

Vid mötets öppnande på tisdagen av stormästaren Harry Lund från Minneapolis, var presidenten för "Borough of Brooklyn", mr Bond, närvarande och välkomnade mötesdeltagarne å sin stads vägnar. Välkomsten besvarades av stormästaren, varefter man omedelbart övergick till mötesarbete. Tjänstemannarapporterna visade att orden ökats väsentligt sedan senaste möte och nu räknar 41,458 medlemmar, samt har fonder som göra Ordens framtid betryggad.

På onsdagen hade lokallogerna anordnat ståtlig bankett å Coney Island, i vilken ett stort antal medlemmar av lokallogerna också deltogo. Den sedvanliga "talens rad" utelämnades, men stående sjöngs "Du gamla, du friska" samt "Amerika". Torsdagsaftonen besöktes lokallogerna; fredagen lyssnades på underhållning av föreningen "H. K."; lördagskvällen hölls utflykt i Ulmer park.

Till nya tjänstemän invaldes följande: S. M., Carl Festin, Chicago; V. S. M., George Erickson, Brooklyn, N. Y.; sekr., H. Hanson, Middletown, Conn.; vice sekr., John C. Bengtson, Middletown, Conn.; kassör, Charles Nord, Shrewsbury, Mass.; kaplan, miss Anna Erickson, Brooklyn, N. Y.; ceremonimästare, miss Victoria Pihlgren, Denver, Colo.; I. V., Victor Robinson, Malden, Mass.; Y. V., Axel Lind, Rockford, Ill.; medlemmar i exekutiva rådet; Albert Björk, Ishpeming, Mich., och Gustaf F. Johnson, Worcester, Mass. Nästa möte hålles om två år, å plats som bestämmes av rådet.

Stauning avlägsnad.

Från Köpenhamn telegraferades i fredags, att T. Stauning, socialistministern utan portfölj i den danska ministären, avgått och efterträtts av Jeppe Borgbjerg. Strid har som bekant stått om hr Staunig, emedan han deltagit i socialistkonferensen i Stockholm, och nu är det tydligen slut med den striden.

Konskription är genomröstad

Den andra läsningen av Bordens konskriptionsbill skedde i fredags—63 rösters majoritet.

Tjugosex liberaler sveko.

Sir Wilfrid Lauriers amendement nedröstades med 111 röster mot 62.

Två klasser tillräckligt.

Efter fjorton dagars debatt i dominionparlamentet voro dess medlemmar tidigt i fredags morse redo att rösta på amendementen till andra läsningen av Military Service act.

Den första voteringen gällde det amendement, som föreslagits av mr Barrette, Berthier, om sex månaders uppskov med tvångsutskrivningsbillen. Detta amendement nedröstades med 165 röster mot 9.

Voteringen om Sir Wilfrid Lauriers amendement att framlägga tvångsutskrivningsfrågan för folket i referendum skedde därefter. Amendementet nedröstades med 111 röster mot 62 eller en regeringsmajoritet av 49. De konservativa medlemmar, som röstade för amendementet, voro: Sir Rodolph Forget, hrr Patenaude, Descarrieres, Barrette, Girard, Guilbault, Bellemere och Boulay, medan Mondou och Achim, båda konservativa, stodo upp på andra sidan av huset i favör av amendementet. 19 liberaler röstade emot Sir Wilfrids förslag. De voro: Messrs. Graham (Hon. George P.), Pardee, Guthrie, Clark (Red Deer), McLean (Halifax), Loggie, Turiff, McMillan, Champagne, Buchanan, Douglass, Ross, McLean (Queens-Sunbury), Carvell, Cruise, Charlton, Nesbitt, McCraney och Neely.

Även A. B. Copp, Westmoreland, föreslog ett annat amendement, nämligen att diskussionen om tvångsutskrivningsbillen skulle uppskjutas, tills underhållet för soldaternas anhöriga ökats. Efter en längre diskussion, vari särskilt Hon. Frank Oliver uttalade sig mycket skarpt mot regeringen, nedröstades detta amendement med 115 röster mot 59.

En kvart senare eller kl. 4.45 på morgonen skedde voteringen om andra läsningen av Bordens konskriptionsbill. Denna genomröstades med 118 röster mot 55, en regeringsmajoritet av 63 röster. 26 liberaler röstade med regeringen och endast 12 engelsktalande liberaler röstade mot den.

Följande liberaler röstade med regeringen: Pardee, Guthrie, Carvell, MacLean (Halifax), Cruise, Charlton, Turriff, Graham, Duncan, Ross, Nesbitt, McMillan, MacNutt, Buchanan, Loggie, Brig.-Gen. McLean, McCraney, Clarli (Red Deer), Sinclair, Champagne, German, McCoig, Neely, Levi Thompsin, Truax, Douglas, Knowles.

Följande konservativer röstade mot den andra läsningen: Patenaude, Descarries, Forget, Paquet, Girard, Boulay, Guilbault, Bellemare, Barrette.

Liberaler, väster om Montreal, som röstade mot regeringen, voro Oliver, Murphy (Russell), Proulx, Molloy.

Engelsktalande liberaler, som röstade mot andra läsningen voro: Bickerdike, Power, Hughes (Kings), Kyte, Devlin (Wright), McCrea (Sherbrooke), Kay, Chisholm, Copp.

Elva anföranden hade hållits, innan voteringen skedde.

Sedan "God Save the King" unisont avsjungits av parlamentsledamöterna, skildes man åt i den tidiga och ljusa morgontimman. En av de viktigaste frågor i Canadas historia hade därmed avgjorts, ty den tredje läsningen, som antagligen sker denna vecka, är nästan endast en formsak.

I fredags gick huset i komité om tvångsutskrivningsbillen, och i lördags började debatten om de olika klausulerna i billen. Under denna framgick det, att man tror, att icke mer än de två första klasserna behöva utkallas för att erhålla de önskade 100,000 man.

Premiärminister Borden besvarade i fredags Sir Sam Hughes anklagelse, att han (Borden) under våren och sommaren 1916 skulle ha föreslagit att rekryteringen icke skulle ske så fort, emedan ammunitionstillverkarna icke kunde skaffa nog med arbetare. Sir Robert nekade blankt till att ha gjort ett dylikt förslag.

Stor liberal kongress kallas.

Officiellt meddelades i torsdags från Ottawa, att en stor liberal kongress för de fyra provinserna öster om de stora sjöarna kommer att hållas i Winnipeg den 7 och 8 augusti. Vid denna kongres kommer hela den politiska situationen att diskuteras, speciellt saker som angå västra Canada.

Dåligt resultat av rekryteringsveckan.

President Wilsons uppmaning till landets unga män att under sista veckan i juni skynda att taga värvning vid reguliära armén har icke besvarats så som man hoppats. Man hoppades att under denna rekryteringsvecka erhålla de 70,000, som ännu fattades, men endast 1,313 godkändes under veckan för tjänstgöring i armén.