Harriet Irving Library
University of New Brunswick

LE MADAWASKA

CINQ SOUS LE NUMERO — EDMUNDSTON, N.-B., 30 AVRIL, 1931. — DIX-HUITIEME ANNÉE — 19

Petites Nouvelles D'un Peu Partout

RECETTES D'UNE SERIE

Les détails de la ligue Nationale et de la coupe Stanley ont produit cette année une recette de plus de $300,000. On dit que la recette du Canadien au Forum s'est élevée à $105,000. Les joueurs de tous les clubs détaillants se partagent $100,000; ceux du Canadien et des Hawks auront de plus chacun une tranche d'un autre gâteau de $50,000.

LE TOURISME

St-Jean, N.-B. 25.— Le Canada va être témoin, au cours de la prochaine décade, d'un afflux de touristes sans précédent. Au Nouveau-Brunswick, seul, on s'attend à ce que le volume du tourisme, cette saison, soit le double de ce qu'il fut l'été dernier. Telles furent du moins les opinions exprimées hier soir, devant l'Association touristique de St-Jean, par Theo Morgan,président du Montreal Tourist and Convention Bureau; le juge Arsenault, de Charlottetown, président de la Fédération canadienne du tourisme et du Publicity Bureau, et J.-D. Black, de Fredericton, directeur de l'office d'information et de tourisme du Nouveau-Brunswick.

POUR COMMUNIQUER PAR RADIO

Cité du Vatican, 25. — Le pape vient de commander aux ateliers Marconi à Gênes, un nombre considérables d'appareils radio-récepteurs construits d'après un modèle spécial de l'ingénieur Mahieu, pour les envoyer à tous les représentants diplomatiques du Saint-Siège à l'étranger ainsi qu'à tous les cardinaux-archevêques.

Les appareils sont du type hétérodyne pour ondes courtes R-195.

Le secrétaire d'Etat établira en même temps pour chacun des appareils répandus dans le monde le jour et l'heure des communications pendant lesquelles le possesseur de l'appareil devra se tenir prêt à recevoir les messages du Vatican.

CLUB DE YATCH A SHEDIAC

Shédiac, N.-B., 26. — Un club de yacht vient d'être fondé avec 30 membres. Le président est M. C.-I. Beazley, vice-président, M. George Leger, secrétaire, M. Henry Friel et les autres officiers sont: W.-E. Biden H.-N. Price, W.-H.-S. Burritt, R.-W. Hewson et R.-A. Frechette.

Le club a l'intention d'ériger un pavillon de 40 par 80 pieds de grand sur la propriété de l'hôtel Weldon à la grève de Shédiac.

ASSEMBLEE DES PECHEURS DE SAUMON

Campbellton, N.-B., 23 avril.—Une grande assemblée des pêcheurs de saumon de Restigouche et Gloucester a eu lieu à Lower Charlo samedi. M. W.-A. Found, sous-ministre des pêcheries, était présent.

Une forte résolution a été adoptée contre les règlements nouveaux qui ont été promulgués par le département des Pêcheries et il a été décidé d'envoyer cette résolution à l'hon. E.-N. Rhodes, ministre des pêcheries, l'hon. Dr Murray McLaren, représentant de la province dans le gouvernement Bennett, l'hon. P.-J. Veniot et à M. Max-D. Cormier, M. P.

Les pêcheurs ont protesté avec vigueur contre les règlements en question et les changements qu'on a fait subir à la saison de pêche. Les nouveaux règlements renvoient au premier mai l'ouverture de la saison.

DE NOMBREUX VISITEURS AUX USINES DE GRAND LAKE

Fredericton, N.-B. 24 avril. — Les usines de la Commission Electrique du Nouveau-Brunswick à Grand Lake, près de Newcastle Creek ont reçu la visite des membres de la Société des Ingénieurs du Canada et des étudiants en génie civil de l'Université du Nouveau-Brunswick Près de 150 personnes ont fait le trajet en train spécial sur le Canadien Pacifique de Frédéricton à Minto. Ces usines, qui sont en voie de construction, coûteront environ $900,000. L'édifice est en briques provenant de la Compagnie Shaw, de Chipman. L'installation des machines procède rapidement sous la direction de la Compagnie United Engineers and Constructors, de Montréal.

Ces usines auront une capacité de 5,000 kilowatts et l'électricité sera générée à la vapeur avec le charbon de Minto. Elles fourniront le courant électrique à la ville de Moncton et celle de Frédéricton et aideront la Musquash à desservir la ville de St-Jean et tout le système de la Commission.

Baxter Sortirait de Politique le 18 Mai Prochain

Le premier ministre de la province deviendrait juge de la Cour Suprême. — La succession à l'hon. C. D. Richards et l'hon. M. Tilley aux Terres et Mines.

La rumeur s'accrédite de plus en plus à l'effet que l'hon. J. B. M. Baxter, premier ministre du Nouveau-Brunswick, abandonne ce poste le 18 mai prochain pour accepter la nomination de juge de la Cour Suprême du Canada, à la division des appels.

Cette nouvelle n'a pas encore été confirmée officiellement, mais dans les cercles politiques sérieux on la donne pour exacte. On ajoute que l'hon. C. D. Richards succèderait à M. Baxter comme premier ministre et procureur-général, tandis que le ministère des Terres et des Mines serait occupé par l'hon. L. P. D. Tilley, président actuel du Conseil exécutif. M. W. H. Harrisson, l'un des députés de St-Jean, accepterait ce dernier poste.

Le Conseil de Ville Annonce une Reduction de Salaires

Cette réduction permettra une économie de plus de $5,000 au cours de l'année. — Nomination des comités et autres représentants de la ville. — De nouveaux assesseurs sont choisis à un salaire réduits. —

Le conseil autorise le paiement des comptes pour un montant de $18,434.47. — Les demandes d'emploie sont nombreuses. — Les employés de la ville ne peuvent être engagés pour plus d'un an. — Tous seront démis au 31 mai avec privilège de faire application de nouveau.

UNE NOUVELLE ECHELLE DE SALAIRES

Suivant les sages conseils de l'ex-échevin James Martin, les contribuables semblent bien décidés à assister en grand nombre aux assemblées de conseil pour suivre de près l'administration de leurs affaires, s'il faut en juger par la foule qui a envahi la petite salle de délibérations de l'Hôtel-de-ville, hier soir.

Inutile aux contribuables d'apporter des cigares à nos édyles car il a été décrété qu'il ne serait pas permis de fumer dans la salle, pendant les délibérations. C'est la consigne, il faudra s'y soumettre. Le nouveau conseil veut voir clair dans les affaires publiques et un premier moyen qu'il emploie est de dissiper la fumée qui obscurcit toujours l'atmosphère et souvent endort l'esprit.

Le conseil a siégé sous la présidence du nouveau maire, l'hon. J. E. Michaud. Tous les échevins étaient présents sauf M. Elzéar Ouellet, absent de la ville.

Après la lecture des minutes de la dernière assemblée du conseil, en date du 10 février dernier, les comités suivants ont été nommés:

Finances — les échevins John J. Daigle, E. Ouellet et J. J. Roy. Législation & Permis — J. J. Roy, Geo. I. Thériault, et son honneur le maire. Travaux publics — E. Ouellet, V. H. Albert et J. J. Roy, Police & Feu — J. H. Castonguay, J. J. Roy et G. I. Thériault. Les Pauvres — Geo. I. Thériault, J. J. Roy et V. H. Albert. L'électricité — P. Grandmaison, J. H. Castonguay et J. A. Michaud. Eau & Egouts — V. H. Albert, J. J. Roy et Geo. I. Thériault. Les logements —J. H. Castonguay, Geo. I. Thériault et J. A. Michaud. Comité général — tous les échevins et le maire.

Représentants du conseil sur le bureau de direction du Club Bachelor Ltd — les échevins J. J. Daigle, J. J. Roy et V. H. Albert. Bureau de santé — M. Geo. I. Thériault Représentant de la ville au conseil de comté — son honneur le maire Michaud. Secrétaire-trésorier de la ville — M. Thomas Guérette.

Réviseurs, MM. Léon R. Bélanger et Lévite J. Cyr. Commissaire des chemins, inspecteur des bâtisses et constructions, tambour major, commissaire des pauvres — le Chef de police. Pound Keeper — M. Paul Lepage. Mesureurs de bois et de charbon — MM. Denis Z. Daigle, Jos. A. Cyr et Pit Verret. Lumber scalers — MM. John Emmerson et Byram Estey. Une vingtaine de constables ont aussi été nommés. La nomination de l'avocat de la ville et de l'auditeur a été retardé à plus tard.

Le conseil a annulé la nomination des assesseurs faite par l'ancien conseil et nomme des assesseurs suivants: secrétaire des assesseurs, M. Donat L. Daigle, salaire $400; assesseurs, MM. J. B. Coté et Alex. Albert, salaire $100. Ceci représente une réduction de $400 sur salaires de l'an dernier.

Le conseil a sanctionné le paiement des comptes tels que recommandés par le comité de finances, pour les montants suivants: compte courant, $10,352.92; compte capital, $8,081.55. Les comptes suivants ont été laissés en suspend pour plus amples considérations: Ludger Martin, $318.87; J. Frank Rice,$225.00; Thaddé Martin, $949.62; Powers & Casey $807.31.

Le maire a lu des demandes d'emploi venant d'environ cinquante contribuables, couvrant toutes les positions de la ville.

Les charretiers qui s'occupent du transport des marchandises demandent par lettre au conseil de ville d'adoptér un règlement pour imposer une licence de $5.00 aux charretiers résidant en ville, et $25.00 pour les étrangers.

Le conseil autorise le comité d'électricité à s'enquérir des travaux qui sont en marche à la Rivière-Verte et de faire les changements qu'il croira nécessaire dans un but d'économie.

Le maire et le secrétaire sont autorisés à signer des débentures au montant de $200,000 pour payer une émission qui sera échue le 1er juin; aussi d'autres débentures au montant de $13,000 pour le paiement des derniers travaux à la patinoire Bachelor; enfin d'autres débentures au montant de $20,000 pour payer les travaux permanents faits dans les rues de la ville l'an dernier.

Le maire explique que d'après les statuts de la province, les employés d'une ville incorporée sous l'acte d'incorporation général des villes, ne peuvent être engagés pour plus de douze mois. A cet effet le conseil demande au secrétaire d'avertir tous les employés que leur engagement prendra fin le 31 mai prochain et que d'ici à cette date ils ont tous le privilège de faire application de nouveau.

L'échelle de salaires suivants a été approuvée et deviendra en vigueur le 1er juin prochain: secrétaire-trésorier, $200. par mois; surintendant du département électrique, $200. par mois; surintendant de l'eau et des égoûts, $150 par mois; chef de police, $100. par mois avec logement, habit, chauffage, eau et lumière; chef des incendies, $25.00 par mois; assistant au chef des incendies, $10. par mois; 1er assistant au chef de police, $90. par mois avec uniforme; 2e assistant, $80.00 avec uniforme; 3e assistant, $75 avec uniforme; opérateur de l'usine de pompage, $100. par mois, avec logement, chauffage, éclairage et eau; assistant du chef-électricien, $90. par mois; concierge et conducteur des chevaux pour incendies, $85. par mois avec logement, chauffage, eau et lumière; opérateur à Rivière-Verte, $75. par mois; commis et assistant au sec.-trésorier, $70. par mois; sténographe, $50. par mois; surintendant des chemins $3.00 par jour; opérateur-électricien de nuit, $3.00 par jour; assistant au surintendant de l'eau et des égoûts, $2.75 par jour. Les autres employés seront engagés par les chefs de départements, sur approbation du comité, aux salaires courants.

M. Medley Fournier demande la permission de placer une pompe à gazoline sur la rue Victoria. Question remise au comité des chemins.

Le conseil décide de ne pas mettre d'annonce dans l'édition des touristes du "Telegraph-Journal" de St-Jean cette année ,et de garder cet argent pour nettoyer nos rues et travailler à l'embellissement général de notre ville.

M.Ben Raymond réclame des dommages subis dans sa cave par l'inondation qui eut lieu en janvier dernier.

M. Roméo Fournier réclame des dommages pour la perte de temps et blessures reçues lorsqu'un cheval l'a rué, alors qu'il était à l'emploi de la ville. Il plaide négligence de la part de celui qui avait charge du cheval.

M. Béloni Clavette demande le droit de couper le bois sur les terrains que la ville inondera à la Rivière-Verte. Cette question est renvoyée au comité d'électricité.

M. Michel Abbis demande à la ville de faire tirer la ligne de la rue St-François près de sa propriété.

Le Témiscouata Railway demande une réduction de taux pour l'eau que les locomotives consomment à Edmundston.

Le rapport du laboratoire provincial, en date du 6 avril, dit que notre eau est de bonne qualité.

L'assemblée, commencée à huit heures, s'ajourne à 10 heures.

Sous-Ministre

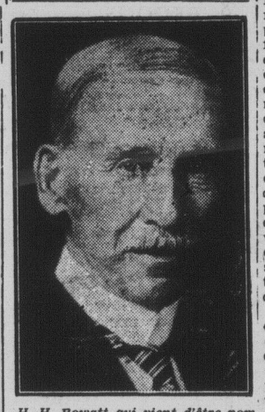

H. H. Rowatt qui vient d'être nommé sous-ministre de l'Intérieur dans le gouvernement d'Ottawa.

L'ENQUETE VA S'OUVRIR DEMAIN A FREDERICTON

Plus de cent témoins devront comparaitre au sujet de la falsification des "payrolls" du gouvernement.— Mtre Thaddé Hébert de Campbellton représentera la poursuite.

Faisant suite aux accusations portées en Chambre par l'hon. J. E. Michaud et autres députés de l'opposition lors de la dernière session provinciale, au sujet de la falsification des "payrolls" par un certain nombre de commissaires de chemins dans plusieurs comtés de la province le gouvernement a accordé une enquête qui s'ouvrira demain matin à Fredericton.

Cette enquête sera présidée par M. R. P. Hartley l'assistant procureur général de la province. Elle portera d'abord sur les accusations faites contre certains commissaires de chemins des comtés de Restigouche et Madawaska. On dit que plus de cent témoins seront appelés à témoigner dans cette enquête. Les accusations portent sur le fait qu'on aurait placé sur les "payrolls" des noms des personnes qui n'ont jamais travaillé sur les chemins, des noms d'enfants d'aussi jeune que six ans, des noms de personnes ne résidant plus dans la province. Cette pratique aurait eu lieu principalement avant les élections provinciales et les électeurs auraient ainsi reçu des sommes variant de dix à cent piastres pour appuyer le gouvernement de leur vote.

Le gouvernement a déjà tenu une enquête, pendant la session, et des commissaires de chemins ont été démis de leur fonction. Comme les accusations se faisaient de plus en plus nombreuses et sérieuses, le gouvernement a ainsi décidé de tenir une enquête. On dit que douze employés du département des Travaux publics sont actuellement impliqués et devront rendre compte de leurs actes.

L'hon. J. E. Michaud est parti ce matin pour Frédericton pour assister à l'ouverture de l'enquête comme représentant de l'opposition. C'est Mtre Thaddé Hébert de Campbellton qui dirigera la poursuite au nom de l'opposition, pour le comté de Restigouche.

UN ENFANT SE NOIE EN JOUANT

A STE-ROSE-DU-DEGELE

Léon Martin, 6 ans, enfant de M. et Mme Jos. Martin de Ste-Rose-du-Dégelé,s'est noyé accidentellement jeudi dernier.

L'enfant jouait sur les bords de la rivière aux Perches, avec deux compagnons de son âge, Eudore Thibault fils de M. et Mme Charles Thibault et Claude Dumont, fils de M. et Mme Octave Dumont. Le jeune Martin s'amusait à pousser un billot lorsque celui-ci roula tout à coup, et le bambin perdant l'équilibre tomba dans l'eau pour ne plus reparaître à la surface. Ses petits compagnons épouvantés se hatèrent d'avertir leurs parents, mais hélas! les recherches furent inutiles et le corps n'a pas encore été retrouvé.

Aux parents si cruellement éprouvés, "Le Madawaska" offre ses meilleures sympathies.

DES TRIPLETS ET DES JUMEAUX EN ABONDANCE

DANS LE COMTE DE KENT

La population du comté de Kent avec la large hospitalité qu'on leur connait reçurent les nombreux invités avec amabilité et prévenance. La soirée se passa agréablement en parties de cartes, chant et musique.

Des rafraichissements furent distribués par la fille et le garcon d'honneur. A minuit un succulent goûter fut servi. Les invités suivantsy assistaient: Messieurs et Mesdames Philippe Gagnon,Jean Hammond, Bélone Ouellet,Patrick Jean, Elisé Labrie, François Levesque, Léon Pelletier,André Lavoie, J. E. Lauzier Léon Gagnon, J. H. Tremblay, Albert Roy, Onézime Deschênes, Tommy Savoie, Alphonse Gagnon, Charles Yesbec, J. B. Morissette, Mme Vve Léonard Violette, M. J. B. Sénéchal. Mesdemoiselles Evangeline LeGresley, Bertha Pelletier, Blanche Tardif, Rose Anna Lévesque, Jeanne Lévesque, Joséphine Lévesque, Irène Savoie, Joséphine Pelletier, Marie-Anne Blanchette, Rolande Gagnon, Lélianne Sénéchal, Ella Lavoie, Hermence Gagnon, Eva Savoie, Lucienne Jean, Blanche Sénéchal, Jeanne Malenfant, Rose Deschênes, Yvonne Arseneau, Victorienne Laplante, Aline Hammond. Messieurs Jos. Saucier, F. Bernard, Armand Plante, L. P. Pelletier, Charles Labrie, Gon-Etienne Hammond, Alphonse Hamagne Hammond, Etienne Hammond mond, Philippe Lavoie, George H. Lauzier, Roland Gagnon, Anselme Poirier, Michel Violette, Jos. Charest Louis Bélanger, Alphonse Coulombe. Les nouveaux époux reçurent de nombreux et riches cadeaux.

Baptêmes:—

—Le 23 avril est née à M. et Mme Jos. Mailloux, une fille baptisée le 26 sous les prénoms de Marie, Yvette Parrain et maraine M. et Mme Henri Bérubé.

—Le 20 est né à M. et Mme Antoine Lamarre un fils baptisé le 26 sous les prénoms de Jean-Baptiste. Parrain et marraine M. et Mme Jean Baptiste Garon.

PIE XI SORT DU VATICAN POUR LA DEUXIEME FOIS

Sa Sainteté va présider à l'ouverture du nouveau collège de la Propagation de la Foi. — Le Saint-Père est reçu par le cardinal Mundelein, de Chicago.— Remerciements aux généreux donateurs.

Rome 24. — Sa Sainteté le Pape Pie XI, est sorti du Vatican aujourd'hui pour présider à l'ouverture du nouveau collège de la Propagation de la Foi érigé avec les fonds prélevés chez les américains catholiques. C'était la seconde fois depuis la signature du Traité de Latran que le Chef Suprême de l'Eglise quittait le Vatican pour aller à l'extérieur. L'automobile qui portait le Saint-Père a été à peine remarquée des quelques piétons qui se trouvaient sur la rue cet avant-midi. Les rideaux du véhicule avaient été baissés, de sorte que la plupart ignoraient la présence du Saint-Père à l'intérieur. Deux autres voitures venaient à la suite, dans lesquelles avaient pris place quelques prélats et officiels qui devaient participer à la cérémonie.

Au nouveau collège, le Saint-Père a été reçu par le Cardinal George William Mundelein, archevêque de Chicago. Après une courte prière Sa Sainteté Pie XI, a visité la nouvelle construction, puis il est retourné à la chapelle où il a prononcé une allocution en réponse à une adresse dans laquelle on avait expliqué le but de cette dédicace.

Au cours de ses remarques, le Saint Père a remercié ceux qui avaient rendu possible l'érection de ce nouveau collège, disant tout simplement un cordial merci "à celui qui était venu de si loin" pour être témoin de cette cérémonie. (Le Saint-Père faisait allusion au Cardinal Mundelein venu de Chicago et qui se tenait à ses cotés). Il ajouta qu'il ne désirait pas parler plus longtemps, car cette dédicace était assez significative pour ne pas être commentée plus longuement.

Il était 12.50 p. m., lorsque le Saint Père a quitté le Vatican, et à 12.55 p. m., il était de retour.

Au retour de la Louisiane les voyageurs de "L'Evangeline" passent une journée à Montréal

Les Evangélines et les autres voyageurs de l'Acadie sont l'objet d'une belle réception dans la métropole canadienne. — Messe à Notre-Dame, déjeuner au Queen,réunion au Gésu et banquet offert par la ville au Windsor.

Le thème principal des discours est l'union entre les divers groupes français d'Amérique. — "Je ne veux plus qu'on parle de rivalités entre Acadiens et Canadiens; il n'y en a jamais eu" déclare M. le juge Leblanc.

RECEPTION A CAMPBELLTON

(d'après un rapport du "Devoir")

Montréal, 27 avril. — Montréal voyait passer l'an dernier les coiffes blanches des Evangélines de l'Acadie louisianaise qui revenaient de la Nouvelle-Ecosse où elles avaient assisté aux fêtes de Grand-Pré. Hier, ce sont les Evangélines de l'Acadie canadienne qui sont arrêtées chez nous en revenant de la lointaine Louisiane où elles sont allées assister au dévoilement du monument d'Evangéline, à Saint-Martinville. Les Acadiens avaient décidé de passer à Montréal une journée dans l'intimité et ce sont leurs compatriotes d'ici qui se sont chargés de les recevoir. Les Canadiens se sont associés à cet accueil par le banquet que la ville de Montréal a offert, hier soir, aux pèlerins.

Les pèlerins, qui avaient voyagé plus d'une semaine durant avec ceux du "Devoir", sont entrés, hier matin, en gare Bonaventure. Habituées aux rayons du soleil de Louisiane, les Evangélines descendirent un manteau quelconque frileusement passé par-dessus l'antique costume des aieules: on les reconnaissait par leur coiffe. Un bon nombre d'Acadiens de Montréal étaient à la gare en dépit de l'heure matinale. Le temps était menaçant et, de fait, la pluie commença à tomber dès qu'on se mit en chemin pour se rendre à l'église Notre-Dame; elle devait continuer à tomber sans merci jusqu'au départ de nos visiteurs.

A NOTRE-DAME

La messe, une messe basse, fut célébrée en l'église Notre-Dame par le R. P. de la Motte, Eudiste, et c'est un Eudiste acadien, le R. P. Léger, qui prononça le sermon. C'est l'organiste de Notre-Dame, M. Benoit-F. Poirier, un Acadien, qui touchait l'orgue. Mlle Anna Malenfant devait chanter, mais elle était malade et elle a demandé à Mlle Marie-Anne Asselin de la remplacer.

A l'issue de la messe, les visiteurs sont montés dans deux autobus pour une promenade à travers la ville. Comme il faisait sombre et que toutes les vitres étaient embuées, ils ont préféré lier connaissance plus avant avec leurs hôtes, sans accorder beaucoup d'attention à la métropole. Un banquet offert par leurs compatriotes de Montréal attendait les Acadiens au Queen's.

Les discours ont chanté, hier, les malheurs et le courage des ancêtres dispersés par toute l'Amérique du Nord, la glorieuse survivance de la race acadienne, ils ont évoqué la randonnée triomphale des représentants de la vieille Acadie à travers la Louisiane en fleurs. Le thème principal, cependant, ce fut l'union entre les divers groupes français d'Amérique.

M. H.-H. MELANSON

C'est M. H.-H. Melanson, vice-président adjoint du Canadien National et président du comité d'honneur, qui a prononcé le principal discours.

Si on faisait le dénombrement des Acadiens qui ont apporté aux Canadiens le concours de leurs bras pour mettre en valeur les terres de cette province, dit M. Melanson, on serait surpris de l'importance de leur nombre. Cela ferait aussi mieux comprendre pourquoi, ici, dans la province de Québec, Canadiens-français et Acadiens sont un même peuple, pourquoi toute la population du Québec est si fière de vos succès, pourquoi elle partage vos deuils.

Les autres discours ont été très brefs, M. J.-A. Bernier, de la Saint-Jean-Baptiste de Montréal, a exprimé le désir de voir les Acadiens se connaitre de mieux en mieux afin de travailler ensemble pour le bénéfice de la sainte Eglise et de notre race française, M. J. Gautreau, président de la succursale québécoise de la Société de l'Assomption, a recommandé aux Evangélines de redire chez elles que les Canadiens sont sympathiques aux Acadiens. M. Max Cormier, député fédéral de Madawaska, a parlé de son comté qui se trouve à la frontière des provinces de Québec et du Nouveau-Brunswick et qui constitue comme un trait d'union entre Acadiens et Canadiens du Québec.

A LA SALLE DU GESU

Le temps passait vite et de la salle du banquet on s'est aussitôt rendu à la salle du Gesu où se tenait le principal ralliement de la journée. La pluie tombait plus drue que jamais. La réunion n'en a cependant pas été moins enthousiaste. M. H.-H. Mélanson présidait et il a profité de la circonstance pour remercier les RR. PP. Jésuites, la *Société Saint-Jean-Baptiste* et les *voyageurs de Commerce* de ce qu'ils ont fait pour les Acadiens.

"Si vous voyagez beaucoup, dit le R. P. Carrière, recteur du collège Sainte-Marie, vous ne vous sanctifierez pas beaucoup". Cette parole ne s'adressait cependant pas aux Evangélines: elles n'ont pas fait un voyage frivole, mais elles ont rempli une mission. Elles ont fourni la preuve de cette vérité qu'un peuple qui ne veut pas mourir ne meurt pas. Leur passage parmi les Canadiens français est un encouragement et une leçon pour ceux d'entre nous qui tremblent pour l'avenir. Les Pères Jésuites sont heureux de ce que les pèlerins des provinces maritimes se soient arrêtés chez eux en mémoire des premiers missionnaires de l'Acadie qui furent des jésuites.

M. Mélanson présente alors le R. P. Dismas Leblanc, C.S.C., premier supérieur acadien du collège de Memramcook et représentant de Mgr Leblanc en Louisiane.

C'est le R. F. A. Bernard, un Acadien de Gaspésie, qui occupe, la chaire d'histoire acadienne à l'Université de Montréal, qui a suivi le R. P. Dismas Leblanc.

S'il en est des peuples comme des individus qui ne peuvent grandir qu'en autant qu'ils ont souffert, dit M. Minville, président et fondateur des "Gaspésiens de Montréal", la famille française d'Amérique est appelée à de grandes destinées. Nous avons connu toutes les épreuves, nous sommes une race de porteurs de croix. J'ai toujours cru voir dans la diversité de nos maux, sinon un gage de survivance, du moins une de nos plus belles raisons d'espérer. Nous avons vécu parce que nous avons lutté, parce que nous avons réagi contre une ambulance assimilatrice.

M. ALFRED ROY

M. Alfred Roy, rédacteur de l'"Evangéline" et organisateur de ce voyage, fait observer qu'on lui a fait bien des suggestions lorsqu'il s'est agi de fixer l'itinéraire du voyage, mais que l'on réclamait dans chaque cas un arrêt à Montréal. Cet arrêt, dit-il, signifie que nous sommes déterminer à conserver et à resserrer les liens qui nous unissent à la province de Québec. Nous poursuivons une oeuvre commune de culture française et chrétienne. Nous voulons remercier les gens qui nous ont reçus, la population de Montréal qui a contribué si puissamment à amener la transformation de notre journal, cette belle élite intellectuelle qui a travaillé à créer une atmosphère sympathique aux Acadiens.

Nous rapportons de Louisiane des motifs nouveaux d'espérer. Nous avons pu constater que la Louisiane acadienne est profondément vivante et qu'elle a de grandes chances de survivre. Nous rapportons aussi de la Louisiane la résolution très ferme de travailler au rapprochement des groupes français d'Amérique.

MGR TRUDEL

Le voyage en Louisiane, dit Mgr Alfred Trudel, curé de Lamèque et représentant de Mgr Chiasson, n'a véritablement commencé pour moi qu'aux moments où les pèlerins canadiens et acadiens se réunirent, se reconnurent comme des frères et assistèrent ensemble à la messe que j'avais le bonheur de dire.

La tournée en Acadie louisianaise fut un rêve, un enchantement, un triomphe. Presque tous ceux à qui je me suis adressé pendant mon voyage m'ont répondu en français. Je vous ferai part de quelques-unes de mes impressions. Les Acadiens des provinces maritimes se croyaient plus forts que leurs frères de Louisiane: ils ont dû déchanter. Nous sommes le plus faible des trois groupes français par le nombre, nous sommes plus faibles par la langue, il n'y a que par la foi que nous sommes égaux aux gens de Québec et probablement plus forts que nos frères louisianais.

La raison de notre faiblesse, ce sont les conditions dans lesquelles ont vécu nos pères après la dispersion. Ils se sont cachés dans les bois où ils ont vécu avec les sauvages, ils se sont construit des abris comme ils ont pu. On retrouve encore à certains endroits les ruines de vieilles maisons de pierre perdues dans la forêt. Les Loyalistes sont ensuite venus s'établir dans les provinces maritimes lorsque les Acadiens commençaient à se remettre de l'épreuve et ce sont eux qui par leur fanatisme ont empêché les Acadiens d'avoir leurs écoles. Les enfants ont dû apprendre le français sur les genoux de leurs mères ou de maîtres ambulants, jusqu'au jour où le Père Lefebvre vint fonder le collège de Memramcook.

Suite à la dernière page

A LA LEGION

Le Major J. S. ROPER, d'Halifax qui succède au Lieu.-Col. L. R. Lafléche, à la présidence de la Légion Canadienne de la British Empire Service League.

La Terre Recouverte de Neige Lundi Matin

La gelée commence à sortir du sol et les routes en souffrent

Si nous avons jouit d'un printemps anticipé et d'une température exceptionellement belle depuis plusieurs semaines, la Providence a voulu nous ramener à la réalité en nous envoyant une bordée de neige, au cours de la nuit de dimanche à lundi dernier, laquelle a recouvert le sol d'une épaisseur de deux à trois pouces.

Les rayons du soleil ont vite fait fondre cette nappe de neige et une pluie chaude et féconde est venue exaucer les désirs des cultivateurs.

Les routes se ressentent un peu de la sortie de la gelée et sont maintenant en de moins bonnes conditions qu'elles l'étaient au commencement du mois.

ST-QUENTIN

Mariage:—

—M. Alfred Pelletier de cette paroisse fils de Ferdinand Pelletier, unissait sa destinée à Mlle Eva Aubut fille de M. Ferdinand Aubut de Val-Brillant, P. Q., accompagnés de leurs pères respectifs comme témoins M. l'abbé J. Michaud de Val-Brillant présidait la cérémonie. Mlle Marie Couture touchait l'orgue et du beau chant fut rendu parMessieurs E. Ducasse, maitre-chantre Léonard Turcotte, J.Fortin, J. Jean. Après un repas servi chez le père de la mariée, les nouveaux époux accompagnés de Mlle Marthe Pelletier fille de M. Joseph Pelletier ainsi que de M. Télesphore Pelletier, garçon d'honneur, frère du marié et M. Eugène Aubut frère de la mariée, prirent le train de cinq heures pour s'en revenir.

A Saint-Quentin une magnifique réception attendait les nouveaux mariés et leur suite chez le père du marié.

M. et Mme Ferdinand Pelletier avec la large hospitalité qu'on leur connait reçurent les nombreux invités avec amabilité et prévenance. La soirée se passa agréablement en parties de cartes, chant et musique.

Des rafraichissements furent distribués par la fille et le garcon d'honneur. A minuit un succulent goûter fut servi. Les invités suivantsy assistaient: Messieurs et Mesdames Philippe Gagnon,Jean Hammond, Bélone Ouellet,Patrick Jean, Elisé Labrie, François Levesque, Léon Pelletier,André Lavoie, J. E. Lauzier Léon Gagnon, J. H. Tremblay, Albert Roy, Onézime Deschênes, Tommy Savoie, Alphonse Gagnon, Charles Yesbec, J. B. Morissette, Mme Vve Léonard Violette, M. J. B. Sénéchal. Mesdemoiselles Evangeline LeGresley, Bertha Pelletier, Blanche Tardif, Rose Anna Lévesque, Jeanne Lévesque, Joséphine Lévesque, Irène Savoie, Joséphine Pelletier, Marie-Anne Blanchette, Rolande Gagnon, Lélianne Sénéchal, Ella Lavoie, Hermence Gagnon, Eva Savoie, Lucienne Jean, Blanche Sénéchal, Jeanne Malenfant, Rose Deschênes, Yvonne Arseneau, Victorienne Laplante, Aline Hammond. Messieurs Jos. Saucier, F. Bernard, Armand Plante, L. P. Pelletier, Charles Labrie, Gon-Etienne Hammond, Alphonse Hamagne Hammond, Etienne Hammond mond, Philippe Lavoie, George H. Lauzier, Roland Gagnon, Anselme Poirier, Michel Violette, Jos. Charest Louis Bélanger, Alphonse Coulombe. Les nouveaux époux reçurent de nombreux et riches cadeaux.

Baptêmes:—

—Le 23 avril est née à M. et Mme Jos. Mailloux, une fille baptisée le 26 sous les prénoms de Marie, Yvette Parrain et maraine M. et Mme Henri Bérubé.

—Le 20 est né à M. et Mme Antoine Lamarre un fils baptisé le 26 sous les prénoms de Jean-Baptiste. Parrain et marraine M. et Mme Jean Baptiste Garon.

En Saskatchewan

Le Lieutenant-Colonel, l'honorable H. E. MUNROE, O.B.E., qui vient d'être nommé au poste de lieutenant-gouverneur dela province de Saskatchewan.

IMPOSANTES FUNERAILLES A DALHOUSIE

M. Alex J. Leblanc, ex-sécrétaire-trésorier du comté de Restigouche, décédé lundi dernier est inhumé à Dalhousie. — L'assistance très nombreuse aux funérailles est un hommage d'estime au défunt.

Dalhousie, 24 avril —. Les funérailles de feu Alex J. Leblanc, ex-secrétaire-trésorier du comté de Restigouche ont donné lieu à d'imposantes cérémonies hier, à Dalhousie.

Le service qui fut chanté dans l'église de St-Jean-Baptiste fut des plus impressionnant. Le neveu du défunt, M. l'abbé James Leblanc officiait à la messe, assisté des abbés W. Brideau de Balmoral et E. Savoie de Dalhousie, respectivement diacre et sous-diacre.

Le Rév. Père Lanteigne d'Atholville fit la levée du corps, et M. l'abbé E. Savoie présida à l'absoute.

On remarquait encore dans le sanctuaire: MM. les abbés Nowlan de Campbellton, Delagarde de Nash Creek, Connors de Campbellton et Hart de Dalhousie.

Portaient les coins du poele: MM. W. S. Montgomery, le Conseiller Jackson Miller, Donald McGregor le Dr N. Doucet, de Dalhousie, E. R. Gaudet, de Moncton, et Georges St-Onge de Campbellton.

Le défunt laisse pour pleurer sa perte: ses deux fils, MM. J. Allen et Frank Leblanc, ses deux filles, Mlles Marie et Bernice Leblanc, et son frère, M. Pierre Leblanc.

M. Leblanc était membre du conseil des Chevaliers de Colomb de Campbellton, de l'Ordre catholique des Forestiers, de la Société L'Assomption, de la C. M. B. A., des Artisans Canadiens-français, de l'Alliance Nationale, et membre fondateur de la Chambre de Commerce de Dalhousie.

A la famille en deuil, nos sympathies.

L'ELECTRICITE INCENDIAIRE

AU GARAGE CREIGHTON & CALDWELL Ltd.

Dimanche soir, vers les sept heures, dans le nouveau garage Creighton & Caldwell sur la rue Canada, un phénomène physique assez rare fut cause d'un commencement d'incendie qui pouvait avoir de graves conséquences.

Un employé, du nom de Guérette travaillait autour d'une machine américaine, une Gardner, vidant le réservoir dans lequel l'eau s'était mêlée à la gazoline, lorsque des gouttes de l'essence tombèrent sur une ampoule électrique longuement réchauffée. Celle-ci éclata, et comme résultat, le feu se produisit, causant de légères blessures à l'employé.

Heureusement, des extincteurs chimiques apportés sur les lieux par les pompiers mit vite fin à l'incendie, et on en fut quitte pour des bourrures de sièges noircies et un garage rempli de fumée.

DE RETOUR

Après avoir passé les mois d'hiver en Floride, M. l'abbé A. A. Boucher curé de Bathurst-Ouest, est revenu dans sa paroisse la semaine dernière. Le distingué prélat qui compte maintenant plus de cinquante ans de prêtrise, jouit d'une excellente santé.