די חמידישע מאכטער

אן אריגינעלער ראמאן אויס דעם פוילישן - חמידישן אידישען לעבען

פון י. ב—ם

(117-טע פארזעצונג)

איהר באכט א טעות הירשעל, האט רחל'ע שאפטיט אפגענטפערט: ניט איך בין חייבט די שוישפילערין, נאר איהר. איהר זעט באלד נעקומען אחער אלם שוישפילער און איהר פרוי ביזט נאריט אדויס פון שייער ראלע. בראווא, בראווא, האב שוינדע־לע צום ערשטען מאל באוויזען א פרוינדלינקען שכויבעל, רחל'ע די האבט נעטראפען. ער איז געקומען אלם טרוי שליגער שוישפילער, און האט זיין ראלע שלעכטערהייט הירכגענעהרט. ער האט מיך נעמאכט צום ווייגען.

ער האט מיך נעמאכט צום ווייגען, האט הירשעל נאכגעקוקט, איך האב נעמאכט צום ווייגען, און די האבט מיר אזוי פיעל פארגענוגען פארשאפען או איך דארף לאכען — לאכען אהן אויפ־הער.

ניט ערנסט הירשעל, האט זיך רחל'ע או יונגעמישט. נאר ניט ערנסט. דערצו שוין פארשוויגדעט די פראוא, און עם האט א לאנג פויזע. אויף דער ביהנע איז נישט. די אקטיארקע שוויגען, דאס הויבט־מיידעל גרייט צום טיש, און די אקטיארין שפעטער זיך צום עסען.

אזוי דארף זיין, האט רחל'ע צוגע נעבען, א מענש מוז אלעס וויסען, און לעבען וויל נעדארפן, ניט אריינפאלן אין פעסימיזם וען עטוואס פאסירט, מען איז אלעס זיין גרייט, נישט ווי טרייבען מיין פאטער צו זוכען א שידוך אוים מורא פאר מיר.

האט דיין פאטער אירענדד וועלבען חשד איך מיר?

הערווייל ניט האט שוין נעטפערט. ער האט נאר פארגעסען אז דו ביזט אכאל נעווען בייא אונז. חיים'ן האט ער אראפטירט.

— ווער האט אידם אראפטירט?

מיין פאטער.

— צוליעב וואם?

טאקע צוליעב די קלאנגען. ער האט זיך דערוואוסט אז חיים האט פאר נאכיר נעפראגען נעשיכטען ווענען אונז האט ער א חם נעיזמען און אויבערער פרענט צו עס איז אמת, און צוליב נאכבאר איז חיים אלטשטיין נעווארען.

— אבער איז וואם ווערט ער באר שוהרוגט?

איך ווייס ניט. איך ווייס בלויז אז ער איז ארעסטירט, מען לאזט צו אידם ניט צו. אבער די אירזאכען ווייז נעז מיר ניט באקאנט.

אין דיין פאטערס האט דאס נעווארט צו טון.

שוינדעלע האט ציגעשאקלעט מיט'ן האנט אויפ אויג.

הייסט עס אז דיין חסידישער פאטער האט מורא נעהאט פאר זיין יחוס, און אלם אזעלכער האט ער ארעסטירט א מיט שען אבי זיין כבוד צו חיטען.

שוינדעלע האט נעשווויגען.

ווערט חיים פארדעכטיגט, אין האב־בען באציהונגען מיט אונזער פארטיי? איך ווייס ניט. האט שוינדעלע שטיל נעענטפערט, אבער אז ער האט מיך נעפראאשעט מיט דיר, האב בין איך ויבער:

וואם הייסט מיט מיר?

ער האט מיך פארלאנגט צו ווערען זיין כלה אויב איך ווייל ניט פאר־אורזאכען קיין סקאנדאלען.

ווערט חיים סקאנדאלען האט ער נע־מיינט? האט חירשעל שוין ניט־ערי נעפרעגט.

איך ווייס ניט ווי האבעדע סקאנדאלען, ער האט מיך אינגאנצ אנגעזאגט צו זיך אין פארלאנגט פון מיר צו ווערען זיין קינדערשע ראבערס, גראנטירט מיר 20 פראצענט אף פון ענגלאנד פרייז. איך האבען מיר א פיל לייכ אין אמעריקע פון 25 פראצענט.

ווי אזוי איז דאס נעשעהן, אזוי ווי האט ער נעוואוגט.

חירשעל האט צוגעפיהרט שוינדעלען צו דער סאפע. ביידע האבען זיך נע־זעצט, און שוינדעלע האט אנגענאגען צו דערצעלען ווי אזוי עס האט פאסירט.

(ווערט פארנעזעצט)

אידיש וויבער ווייב אויפמערקזאם!

די נראסערי פון 168 בראזווייק עוי. קארנער האבאדד, איז איצט א אידיש נראסערי. מיר פראמיסען אלע די בוליגטע פרייזען אן נעמען דא נעזיכט האבען זיך נעמיכען פארשפרייטען פלאנגען אז . . .

או וואס !

או איך — אוי — די, זאגען צייאר מען . . .

אוי ווער האט אזעלכע קלאנגען פארר שפרייט? האט חירשעל אינערעפערעט.

איך ווייס ניט ווער, אבער מען זאגט או חיים דער שיסטער האט פארר שפרייט זעהר ניט קיין אנשטענדיגע קלאנגען ווענען מיר, און האט האט נע־טרייבען מיין פאטער צו זוכען א שידוך אוים מורא פאר מיר.

האט דיין פאטער אירענדד ווענען חשד אויף מיר?

דערווייל ניט האט שוינדעלע נע־ענטפערט. ער האט נאר פארנעמען אז דו ביזט אכאל נעווארען בייא אונז. חיים'ן האט ער ארעסטירט.

— ווער האט אידם ארעסטירט?

מיין פאטער.

— צוליעב וואם?

טאקע צוליעב די קלאנגען. ער האט זיך דערוואוסט או חיים האט פאר נאכיר נעפראגען נעשיכטען ווענען אונז האט ער א חם נעיזמען און אויבערער פרענט צו עס איז אמת, און צוליב חיים אלטשטיין נעווארען.

— אבער איז ווהט ווערט ער באר שוהרוגט?

איך ווייס ניט. איך ווייס בלויז אז ער איז ארעסטירט, מען לאזט צו אידם ניט צו. אבער די אירזאכען ווייז נעז מיר ניט באקאנט.

אין דיין פאטערס האט דאס נעווארט צו טון.

שוינדעלע האט ציגעשאקלעט מיט'ן האנט אויפ אויג.

הייסט עס אז דיין חסידישער פאטער האט מורא נעהאט פאר זיין יחוס, און אלם אזעלכער האט ער ארעסטירט א מיט

ספעשעל פאר חתן כלה

זיצט ביי קלינג אייר ווערינג רינג

פארנעסט ניט מיר ניכט אייד

מעריטש לייכטען

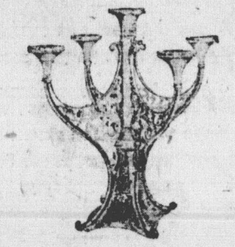

נרויסע בארנעם אין לייכטער פון $7.00 ליכט סטענד

ריכטינג 14 ס. נאלד טשיינס נאראנטירט 85 סענט א פענוויים.

ספעשעל בארגיינס אין דיימאנדס.

קלינג בראס

241 סוין סטריט ווענט

דזוארקינים

פאסאזשירען וואם קומען מארגען

א צווייטע ליסטע מיט פאלגענדע פאסאזשירען וואס קומען או אויף דער שיף „מקאשיען" נאך סט. דושאהן מאנטאג דעם 13־טען דעצעמבער

לייבוש האכבערג — לולקא ראיעזונא — שרה נעראצ. ניטעל נעראצ.
רבקה ארבוס — רחל נעראצ. — אין חנה נעראצ.

דזוארקין נרידער

525 דאנדעס סטריט ווענט

שוך דיקערס

אויפטערקאם

ווילאם העריס אין קאמפאניע פון 114 יארק סטריט לאזט ווייסן צו אלע שיך דילערס, אז מיר האבען יעצט אין נרויסען סטאק פון מענערשע, באיאיש און קינדערשע ראבערס, נראנטירט ניעבער ווען סטאק, נישט מעהר ווי 5 קייסעס צו א קאסטימער מיט א דיסקאונט פון 20 פראצענט אף פון רעגלאלען פרייז. איך האבען מיר א פיל לייז אין ראבינ שיך מיט א דיסקאונט פון 25 פראצענט פון פריז ליסט.

W. Harris & Co. 114 York St. Phone Ad. 3446

13901—12—24)

נאטים צו די פעדלערס

ווערטע פריינדע, זייט ווייסען אז דעם רעגם שאפ פון מר. מילקין האב איך א בערענטמען אן צוהל די בעסטע פרייזען פאר כהורה. קומט אלע, איהר ווייט ווערען קיינ ארענטליך באהאנדלעט.

מיט אכטונג,

מענדעל רומאק, 7 מאנטאן סט.

389912—13)

דר. סינעל

דענטיסט

425 בלור סט. זוישען סטריט

קארנער ראבערט סטריט

טעלעפאן קאלעדוניע 2820

יעקב ס. בענעט

[illegible] סטריט, טאליסטריט, נאשטריט

[illegible] BOTT

[illegible] 668

דר. פ. פערלמא

העניסט

841 קאשטיריסט סטריט.

טעלעפאן קאלעדוניע 5720

ניט אכטונג אויף רער נרויסער עלנ־ טרישער שילד.

בריידוש ארבייט צו מעסינג פרייזען.

[illegible] שען אויפ

דר. ס. פיוני

רענטיסט

שפעציעלע נעסטראפאן פון צייט [illegible] קוין פון קאנעדע עוי. רום 2

טעלעפאן קאלעדוניע 4067

טעלעפאן קאלעדוניע 5815

דר. נ. קיטס

רענטיסט

218½ קווין וועסט.

(נאר. טיקאל סטריט.)

טארנאנטא.

דר. נ. לאנדוי

דענטיסט

אפיס

האנדעס קאר. ספעדיינג

קאלעדוניע 6078

אן פעדעצנטע

צו פארצענטן פלעטס פאר כאנור פעקטשוריינג אדרעס לייקטע וועהרהאוזע, נאכפרענגן 75 האנדעד סטריט איסט. קארנער האנדעס אן באנד סטריט.

3872—12—14))

צו פארצענטן א פלעט פון 6 רומס. אלע קאנווייניענס, סעפרעט נעז, עלעקטריק ליקטשורס. פאסיג פאר א יונגער קאפעל. זעהר ווערען. לויזיג הוינטינג וואך. זונג אין קוישען. אן וויגא בלויזנס. נאכפרענגן 87 בארדען סטריט.

862—12—13)

2 שטרענג נעפוירנישעט זימער צו פארצענטן, אל קאנווייניענס. נאכפרענגן 391 מאריקאם סטריט.

892—12—13)

א שהענען פלעט פון 3 רומס צו פארצענטן עלעקטריק. סעפרעט נעז, א זינק אין קוישען. אויך א טעלעפאן צום נוצען. פאסעט פאר א פאמיליע אדער מיט אין קינד. 99 באדדען סט. טעלעפאן קאלעדוניע 1514.

3894—12—13)

צו פארצענטן א פלעט פון 3, 4, אדער 5 רומס מיט אלע קאנווייניענס, זינק אין קוישען. נאכפרענגן 222 בעווערלי סטריט נעבען קאלעדוניע

13887—12—12)

צו פארצענטן א פלעט פון 3 רומס, נעז, עלעקטריק, סעפרעט מיטער, סטים היט אין אלע אנדערע מארערע קאנווי־ניענס, אויך א טעלעפאן אין בויזע, נאכפרענגן 132 פאלמערסטאן עוי.

3900—12—13)

צו פארצענטן א פלעט פון דריי רומס, עלעקטריק, א טעלעפאן אין אלע אנדערע קאנווייניענס. נאכפר־גען 52 מיידשאר סטריט.

13906—12—13

צו פארצענטן א פלעט פון 3 אדער 4 רומס, סעפרעט מיטער, זינק אין קוישען, אלע קאנווייניענס, נאכפרענגן 218 באדערס סטריט, בויזיג הענוס.

13903—12—1

40 דאלאר א נוטע חוין מיט א סטויוע צו פארצענטן אין באלדווין סטריט, נען נוייך אריינמיפען. שליסעל אין 181 קווין סטריט ווענט.

13902—12—12

צו פארצענטן א פלעט מיט אלע מאדערנסטע קאנווייניענס, נאכפרענגן 791 האנדעס סטריט ווענט.

905—12—13

אן האכפארטבעל פויהרישט רוים צו פארצענטן אין אפארטמענט בי אן אכ־שפענדיגר פאמיליע. נאכפרענגן 239 סימקא אפארטמענט M.

12909

א פלעט פון 4 רומס צו פארצענטן, זינק אין קוישען, סטים היט. אלע האב־ווייניענס. נאכפרענגן 39 אספפארד סטריט.

911—12—13

א פלעט פון 4 רומס, עלעקטריק אין עלעקטריק פיקטשורס, ווענדאו בלייגדס, אלע קאנווייניענס. פרענגן 281 פאל־מערסטאן עווענוי.

919—12—15

ארבייטער זערלאנגט

אן אנטשענדיגע אמעריקע פארלאנגט א פרוי פאר לייכטע הויז ארבייט קיין קלייניע קינדער. מיר זענען פארנומע אין בויזעב. נאכפרענגן 620 קווין סט. וועסט.

3881—8—11)

אן עלטערע פרוי אין ווילוס צו נעהן אלם וואכטם פרוי, נאכפרענגן 22 כאהא סטריט

אן עקספיריענסר העזוייגער פון קלאוק זוטס אין קאוטם פארלאנגט א פאזישאן. נוטע רעפערענס אויב נוטיג. נאכפרע־נען שרייבסטליך „זשורנאל" באהם 514

881—12—16)

פארהים איערע אויגען

אין די קאלטע וועטערען וועט איהר נעלעהן זיצען אין הויז, דערפאר דארפט איהר איהר פארזארגען מיט באקוועמע אויגען נלעזער צום לעזען. אויגען וועהרען זעהר פארזיכטיג עקזאמינירט, אין נלע־זער וועהרען פארקויפט פאר זעהר מעסיגע פרייזען. נלעזער צום לעזען פון $3.50 אין העבער. פאטראניזירט דעם אויג־ציגען אידישען אדווערטייזטען אפטא־מעטריסט אין שטאדט.

אויב איהר קענט ניט קומען צו אונז אין אפיס אונטערזוכען מיר אייערע אוי־גען בייא אייך אין דערהיים.

Dr. LOUIS WINKLER
Registered Optometrist and Optician
390½ Yonge St. Ad. 5671
With N. Jacobs' Jeweler•

וועי איהר קויפט אן ארטיקל פון קיי מענדער ערנסטער נעפאהר

כאפריים זיך פון דעם נלויך מיט א דאנע פון "דר. מיטס קאף כאל־זאם". קיין אנדער מעדיקאמענט נלייכט זיך צו דעם, אבסאלוט נא־ראנטירט. פרייז 35 סענט. צו באקו־מען בלויז ביי

Claude J. Halloran
דראגיסט.
103 Dundas W. Cor. Centre Av.
טעלעפאן אדעלייד 1281

ביזנעס קייפען אדער צו פערקויפען

יעצט איז די צייט צו קויפען נאלד'ס קאוטם, קאוטס, דרעסעס און סוטס, די שעהנסטע און בעסטע נארמענטס אין קענערע, בילינער ווי איבעראל.

$275 קאוטס פאר האלבע פרייזען. $125 סוטס פאר 50 דאלאר, און נאך ביי־ליגער. דרעסעס פאר פארטיס, בעלער אין חתונות. קומט גלייך אין קוימט. יעצט איז די צייט. לעצט ניט אפ איוך שפעטער.

נאלד 112 דאנדעס סטריט ווענט.

1115—12—17

ספעציעל פאר פרויען.

איהר באכומט צו קויפען נייע שיוטלע, ווי איך צו פיקסען אלעס אין תאר אר־בייט. אויך מאך איך א ספעציעלען בארוין הוינטינגען כאטש אין פליכטען. ר' ווענט איבער אין פארכאפט אויך בילדינגס פון כעלער ביז'ן דאך.

טעלעפאן אדעלייד 1098

1061—12—28)

פייפערהענגינג און פיינגינג.

רער אלטער באקאנטער פייפערהענגער און פייכער מיט פערט מיט די שעהנסטע מע פייפער און די בעסטע פיינגס.

סעם קיימס, 166 אסינגמאן עוועניו מעלעפאן פארקדייל 3394.

1—12— 3340

מיר רעפיירען אלע סארטען מטאוס און קלינען פארניסעס צו די בילינסטע פרייזען. מיר מאכען אייער אלטען סטאוו אויסקומען ווי ניי. 80 דושעראד סט. ווענט. טעלעפאן עדעלייד 5198 W

13505—1—1)

דעקער פיקסען.

מיר מאכען נייע נרעווטל דעקער אין פיקסען אלטע, מיר מאכען פארשידע־נע פוירמס ארבייט. נוטע באהאנדלונ־נען פוירען ארבייט. אלע ארבייטען נע־ראנטירט און צו די בילינסטע פרייזען. מיר מאכען אייער אלטען סטאוו אויסקומען ווי ניי. 80 דושעראד סט. ווענט. טעלעפאן עדעלייד 5198 W

13505—1—1)

דעקער פיקסען.

מיר מאכען נייע נרעווטל דעקער אין פיקסען אלטע, אין פוירנס ארבייט. נלייך אשענדעט צו די בילינסטע פרייזען. אלע ארבייט איז נאראנטירט, די דושע־נערל רופינג און טינסמיטס קא. 574 אסינגטאן עווענוי, פאן קאלעדוניע 677.

קארפענטערס.

מיר מאכען סטאר פיקטשורס אין אפיס ארבייט, ווי אויך הוין אלטערייר שאפס, צו בילינסטע פרייזען. טעלעפאן קאלעדוניע 7306 אדער 171 יוקליד עוי. מר. סטיינער.

13855—12—19

דעקער פיקסען.

מיר מאכען נייע נרעווטל דעקער אין פיקסען אלטע, אין פוירנס ארבייט. נלייך אשענדעט צו די בילינסטע פרייזען. אלע ארבייט איז נאראנטירט, די דושע־נערל רופינג און טינסמיטס קא. 574 אסינגטאן עווענוי, פאן קאלעדוניע 677.

סיטי דיי וואר

351—349 קאלעדוניע סטריט.

מיר נעהמען אן ארבייט צו קלינען פארבען אין נרעסען. אינזער טרעס ווען קומען צו אייך ווען איהר ווענט אונז צו לעפאניירען.

מיר רענטען אויך פול דרעס סוטס אין סילק העטס. טעלעפאנירט קאלעדוניע 3023.

3591—12—10)

פלאמבינג און היטינג קאמפאדד קאס.

מיר מאכען נייע אין פיקסען אלטע פלאמבינג. שענעלע באהאנדלונג. צור פרידענהייט נאראנטירט.

434 קווין סט. וועסט טעלעפאן קא־עדוניע 2784.

711—12—18

קארפענטערס.

מיר מאכען סטאר פיקטשורס און אפיס ארבייט, ווי אויך הוין אלטערייר שאפס, צו בילינסטע פרייזען. טעלעפאן קאלעדוניע 7306 אדער 171 יוקליד עוי. מר. סטיינער.

13855—12—19

דעקער פיקסען.

מיר מאכען נייע נרעווטל דעקער אין פיקסען אלטע, אין פוירנס ארבייט. נלייך אשענדעט צו די בילינסטע פרייזען. אלע ארבייט איז נאראנטירט, די דושע־נערל רופינג און טינסמיטס קא. 574 אסינגטאן עווענוי, פאן קאלעדוניע 677.

סאהען און סאהען

באריסטערס און נאטאריס פאבלוק

א. א. וו.

טאן לייף בילדינג

60 וויקטאריא סטריט.

מיין 2684.

אברהם קאהען הילקרעסט W 4855

טעמויעל קאהען דושאנקשען 2619.

ביזנעס שאנסעס

טעלעפאניסט ארעלייד 1103

זאר סעסענדישער

אלע סארטען שערפען נשארפט אויף שליפען מיט 10 סענט אין חבער. אלע סארטען רייזערס. בליידס נשארפט אויך די נעווהנליכע רייזערס נעשארפט און נעשליפען אין אריינגעשטעלם ווי העננלאר צו רייזערס.

מיר סומען נאר דער ארבייט.

די אלבערט שארפער ריזער

180 באטהורסט סט. סאראנטא

רופינג, ווילאם סאלטער, 152 לאר סטריט, ארעלייד 1098, רושעראד 496

1061—12—28)

הויז רעפער קא. ליסטער

4—152 בעי סטריט

מיר קוימן אויבער אין פארקדייל אלעס נויטיגעס אויף בילדינגס פון כעלער ביז'ן דאך.

טעלעפאן אדעלייד 1098

1061—12—28)

פייפערהענגינג און פיינגינג.

רער אלטער באקאנטער פייפערהענגער און פייכער מיט פערט מיט די שעהנסטע מע פייפער און די בעסטע פיינגס.

סעם קיימס, 166 אסינגמאן עוועניו מעלעפאן פארקדייל 3394.

1—12— 3340

מיר רעפיירען אלע סארטען מטאוס און קלינען פארניסעס צו די בילינסטע פרייזען. מיר מאכען אייער אלטען סטאוו אויסקומען ווי ניי. 80 דושעראד סט. ווענט. טעלעפאן עדעלייד 5198 W

13505—1—1)

דעקער פיקסען.

מיר מאכען נייע נרעווטל דעקער אין פיקסען אלטע, מיר מאכען פארשידע־נע פוירנס ארבייט. נוטע באהאנדלונ־נען פוירען ארבייט. אלע ארבייטען נע־ראנטירט און צו די בילינסטע פרייזען. מיר מאכען אייער אלטען סטאוו אויסקומען ווי ניי. 80 דושעראד סט. ווענט. טעלעפאן עדעלייד 5198 W

13505—1—1)

דעקער פיקסען.

מיר מאכען נייע נרעווטל דעקער אין פיקסען אלטע, אין פוירנס ארבייט. נלייך אשענדעט צו די בילינסטע פרייזען. אלע ארבייט איז נאראנטירט, די דושע־נערל רופינג און טינסמיטס קא. 574 אסינגטאן עווענוי, פאן קאלעדוניע 677.

סיטי דיי וואר

351—349 קאלעדוניע סטריט.

מיר נעהמען אן ארבייט צו קלינען פארבען אין נרעסען. אינזער טרעס ווען קומען צו אייך ווען איהר ווענט אונז צו לעפאניירען.

מיר רענטען אויך פול דרעס סוטס אין סילק העטס. טעלעפאנירט קאלעדוניע 3023.

3591—12—10)

פלאמבינג און היטינג קאמפאדד קאס.

מיר מאכען נייע אין פיקסען אלטע פלאמבינג. שענעלע באהאנדלונג. צור פרידענהייט נאראנטירט.

434 קווין סט. וועסט טעלעפאן קא־עדוניע 2784.

711—12—18

קארפענטערס.

מיר מאכען סטאר פיקטשורס און אפיס ארבייט, ווי אויך הוין אלטערייר שאפס, צו בילינסטע פרייזען. טעלעפאן קאלעדוניע 7306 אדער 171 יוקליד עוי. מר. סטיינער.

13855—12—19

דעקער פיקסען.

מיר מאכען נייע נרעווטל דעקער אין פיקסען אלטע, אין פוירנס ארבייט. נלייך אשענדעט צו די בילינסטע פרייזען. אלע ארבייט איז נאראנטירט, די דושע־נערל רופינג און טינסמיטס קא. 574 אסינגטאן עווענוי, פאן קאלעדוניע 677.

סאהען און סאהען

באריסטערס און נאטאריס פאבלוק

א. א. וו.

טאן לייף בילדינג

60 וויקטאריא סטריט.

מיין 2684.

אברהם קאהען הילקרעסט W 4855

טעמויעל קאהען דושאנקשען 2619