PROVINCIAL LIBRARY MANITOBA

En efterskörd ifrån svenska Wetaskiwin

En kort skildring över det skandinaviska sjukhuset och dess tillkomst, över Albertas svenska tidning samt över en del enskilda skandinaver, som jag först nu mött.

FÖR S. C. T. AV REIMAR REMIDAV.

XXXIV.

Fastän jag varit i Wetaskiwin så nyttet, har jag väl likväl upptäckt ingefär ett dussin skandinaver till här i staden och dess omnejd, som jag ej visste om förut att de funnos till. Men bland dessa är det några; såsom N. J. L. Bergen, W. R. Nyman

Chas. Olin, legislaturledamot.

och F. G. Klyft, vilka jag ej råkade träffa, då jag skrev mina föregående artiklar om Wetaskiwin.

Fördenskull kommer jag nu med en efterskörd eller vad jag skall kalla det och härmed presenterar jag mitt sista dussin för den svenska allmänheten:

* * *

Mr N. J. L. Bergen, som är en av de mest välkända svenskarna isynnerhet i västra Canada, är född i Attmar socken den 10 juli 1873. Hans föräldrar L. och Helma Henrickson, är ett välkänt och respekterat hemmansägarefolk samt bland de första den trakten, som togo del i den reformerta rörelsen och sedermera separatiströrelsen från statskyrkan i Sverige. Fadern var en forskande tänkare och kämpade på sin tid för tros- och samvetsfrihet. Han blev vald till lärare och föreståndare för en av de tidigare organiserade baptistförsamlingarna i Medelpad samt fick lida icke så liten förföljelse den tiden. Bland annat kallades han till förhör inför konsistorium i Härnösand samt ålades att böta 250 riksdaler, enär han höll fast vid vad han trodde vara Guds ord samt Sveas lag, i vilken man kunde läsa: "Konungen skall ingens samvete tvinga eller tvinga låta." Och som kungen var kyrkans första man, ansåg Bergens fader, att om kungen icke hade denna "rätt", så hade ej heller kyrkan den. Från denne fader har mr Bergen utan tvivel ärft en stor del av sitt forsknings- och självständighetssinne.

Mr Bergen blev medlem i baptistsamfundet i Sverige vid unga år samt reste till Förenta Staterna 1888 och tillbragte ett par år där, då han blev hemkallad till Sverige för att vårda fadern, som blivit sjuk. Han stannade hemma över ett år till efter faderns frånfälle, då han åter lämnade

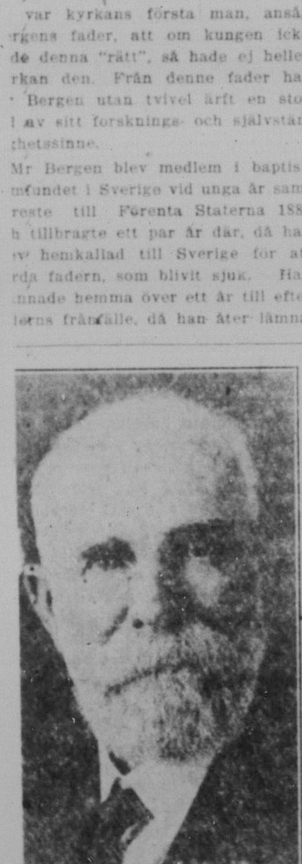

D. W. Warner, parlamentsledamot.

Sverige på grund av djupt inrotad vilja mot militärtjänsten, som då väntade för honom.

Efter sin återkomst till Staterna tillbrakte han flera år på västkusten i Tacoma, Wash. samt Oakland och San Francisco, Calif. Under några år utförde han byggnadsarbeten tillsammans med sin broder, Laurence Bergen. Sedermera var han några år assistent å det välbekanta Fabiola sjukhuset i närheten av Berkely, Calif. Under denna tid idkade han på lediga stunder studier, som sedermera kom honom väl till pass, då han 1896 under en vistelse i Minnesota blev kallad till missionär i Red River dalen av de "tretton församlingarna", som hade egen konferens. Sedan dendera verkade B. som missionär och pastor i baptistsamfundet upp till år 1913, då han resignerade från sin befattning av skäl som icke här är nödigt att nämna. Mr. Bergen hade efter prövning och examen inför ett konsilium utnämnt av de engelska baptisterna å en konferens hållen i [illegible], Alta, ordinerats till pastor. Efter sin ankomst till Canada 1898 har mr. B. organiserat flera församlingar samt tjänat dem och andra som missionär och pastor. Då han slutade, blev han ej "utstött" ur samfundet, som somliga ha trott.

Efter sitt utträde ur baptistsamfundet har han delvis ägnat sig åt lantbruk samt uppodlat tre goda farmar i Alberta. En hel del av sin tid har han likväl använt för publik verksamhet såväl i religiös som i politisk riktning. Vid tiden för hans resignering som pastor hade svenskarna i Edmonton vid ett massmöte beslutat att rekommendera mr Bergen till svensk vice konsul för norra Alberta. Han fann sig dock föranlåten att nekande besvara denna rekommendation på grund av sin avflyttning från Edmonton. Sedan dess har han mer än en gång blivit uppmanad att låta nominera sig som kandidat för Alberta legislatur — men nekat.

Mr Bergen intar starkt åt den so-

H. J. Montgomery, borgmästare.

cialistiska riktningen, men är ingen dogmatist varken i religiösa eller politiska frågor. Han är mest intresserad i sådant upplysningsarbete, som kan lösgöra folket från sekt-, parti- och dogmatiska band samt i någon mån hjälpa att ena folket till kamp mot våra mest påtagliga fiender — kapitalismen, imperialismen och militarismen. Han var en av dem, som under det första krigsåret 1914 vågade intaga en öppen hållning mot den krigshets, som då rasade bland religiösa och icke religiösa. Som ordförande för en socialdemokratisk klubb i det distrikt, där han då bodde, uppdrog han i konferens med klubbmedlemmar en anti-krigsresolution, som antogs samt undertecknades av honom och fyra andra samt publicerades i flera engelska och denna tidning. Denna resolution uppväckte en storm i militära och i regeringskretsar. Vederbörande sökte finna något uttryck däri, som kunde ge dem förevändning att arrestera mr Bergen och de fyra andra. Men inget annat kom därav än att detektiver fingo i uppdrag att ha ögonen på honom. Vidare fingo mr Bergen, Ludvig Olstad och Frank Olson, vilka undertecknat resolutionen, den äran, att man gjorde bilder av dem, som dränktes i olja och offentligen brändes i hjärtat av Ferintosh, som var närmaste staden till den plats, mr Bergen då bodde. Denna bränning in effigie, som det heter på latin, utfördes av några krogbusar och annan pöbel. Mr Geo P. Smith, en av mr Bergens bittraste vedersakare samt då undervisningsminister, gjorde allt för att nedgöra honom. Nu har mr Smith förlorat sin höga ställning och lämnat provinsen, under det att de in effigie brända fredsvännerna fortfarande leva kvar här.

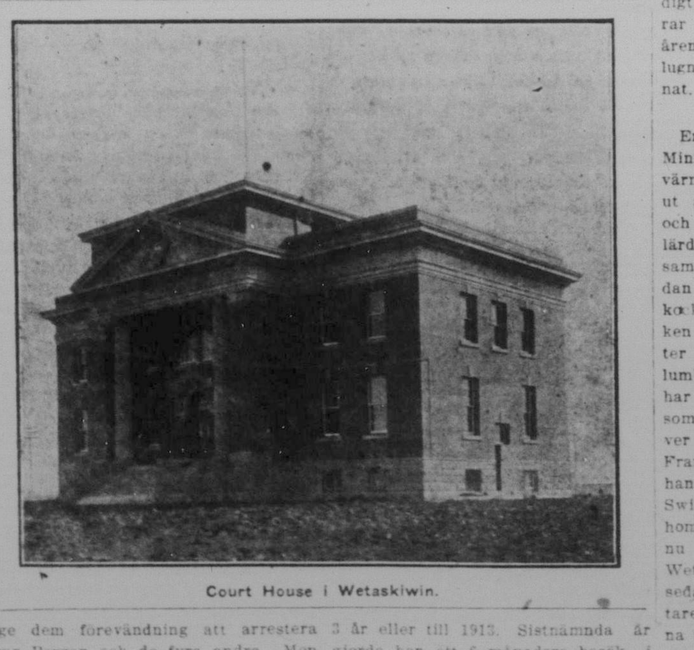

Court House i Wetaskiwin.

I förbindelse med och som en del av sin publika verksamhet har mr Bergen organiserat skandinaviska sällskap och progressiva föreningar i Alberta och Saskatchewan. Vidare har han tagit stort intresse i den svenska pressen i Canada genom att bidraga med meddelanden och artiklar. Han hjälpte även till att grundlägga ett mer eller mindre socialistiskt organ, nämligen Forum samt har utgivit översättning av dr Henry Drumonds arbeten. Han har ock utgivit en egen broschyr över "Människans samvete" samt flera upplagor av religiösa skrifter samt sånger och visor.

Mr Bergen innehar för närvarande kallelse och utnämning som allmän upplysningsrepresentant och organisatör för The Farmer's Union of Canada, vars centralkontor är beläget i Saskatoon, Sask.

Mr Bergen är sedan 1902 i äktenskap förenad med äldsta dottern till Ludvig A. Olstad och hans hustru av New Norway, Alta. samt har med henne två söner och sju döttrar. Äldsta dottern är gift med Edgar Rosenroll, son till den välkände f. d. legislaturledamoten A. S. Rosenroll. Den andra dottern i ordningen är musiklärarinna och äldsta sonen är sedan flera år tillbaka sysselsatt med tryckeriarbete.

Mr Bergen är nu en man i sina bästa år med en optimistisk syn på livet och mänskligheten. Han hoppas på framtiden samt att densamma skall se de store förnedrade och de låga upphöjda samt att vägen för folket skall bli renad från vilddjursmakterna och det krokiga rätat, som han uttrycker sig.

Han äger nu en välbelägen farm helt nära Wetaskiwin, vilken är en tillflyktsort för frisinnade samt för folkets väl intresserade personer. Sedan sin resignation som pastor, har han verkat utan lön från något samfund eller förening utan har ihågkommits och understötts frivilligt av några frisinnade vänner här och där, till vilka han nu i dessa spalter vill frambära sitt hjärtliga tack för omtanke och stöd i hans arbete.

* * *

F. G. Klyft, som vistats å denna kontinent i 53 år, är född 1858 i Småland samt emigrerade till Amerika och Minnesota 1871 och arbetade där på farm i två år. I St. Paul vistades han till 1878, då han begav sig till South Dakota och där tog sig ett homestead, vilket han brukade till 1898. Samma år styrde han kosan till Wetaskiwin samt tog sig ett homestead vid Crooked Lake, vilket han sålde 1914 samt flyttade in till Wetaskiwin, där han alltsedan dess bott. Hans broder, C. O. Klyft, är bosatt i Edmonton och hans övriga syskon i Staterna. För en tid tillbaka sedan var han kreatursh andlare och gjorde det ganska bra. Mr Klyft är gammal ungkarl, som man säger, samt en reslig Nordens son. Under sin vistelse här har han förvärvat sig allmän aktning och respekt.

* * *

R. W. Nyman föddes 1870 i Uppland samt lärde sig hemma urmakeriyrket. Han emigrerade 1895 till New York, där han stannade i 3 månader samt begav sig sedan till Los Angelos, där han hade sitt hem i 15 år eller till 1910. I sagda stad arbetade han som urmakare och under sin vistelse där gjorde han 3 besök i Wetaskiwin, där han sedermera slog sig ner samt arbetade som urmakare i 3 år eller till 1913. Sistnämnda år gjorde han ett 6 månaders besök i Sverige. Efter återkomsten från Sverige fick han anställning hos den gamla och berömda juvelerare- och urmakerifirman Dingwalls i Winnipeg samt arbetade för dem till 1917. Därefter styrde han åter kosan till Wetaskiwin samt öppnade där egen urmakeriaffär, vilken han ännu bedriver. År 1901 köpte han sig en farm i Duhamel och sedan dess har han delat sin tid mellan denna farm och sin urmakeriaffär. Mr Nyman är en förstklassig urmakare och hans priser äro mycket moderata, vadan han ock skaffat sig en stor kundkrets ej allenast bland svenskar utan ock bland andra folk där i trakten. Sedan 1898 är han gift med Amalia Berg från Sundsvall. Mr. Nyman har en bror i California och hans hustru har två systrar i Alberta.

* * *

John G. Berg, födelseår 1854 och hans födelsebygd är Västergötland. Hemma arbetade han som jordbrukare och byggnadssnickare, i vilken senare egenskap han verkade i sex år i Jönköping. Han emigrerade 1887 till Amerika samt Quincy, Mass., där han arbetade som snickare till 1893. Sagda år reste han till Alberta samt tog sig homestead i New Sweden, där han var farmare i 27 år eller till 1920, då han sålde sitt homestead samt flyttade in till Wetaskiwin. Under de senare åren har Berg flackat vida omkring i Alberta säljande almanackor och traktater samt arbetade i religiöst intresse. Sedan 1881 är han gift med Matilda Svenson från Småland samt har med henne två söner och två döttrar, vilka bägge äro gifta, nämligen mrs Gust Malmas i Bear's Hill samt mrs Crawford i British Columbia. Av sönerna är en gift samt äger en farm i Wetaskiwin-distriktet. Som nämnts förut är både Berg och hans maka religiöst intresserade och Berg ledde det första mötet på svenska uti Alberta. Han var även bland de första, som startade missionsförsamlingen i New Sweden. Då han den 13 april 1893 anlände till Wetaskiwin, bestod hela hans egendom av $20 i kontanter samt hans snickeriverktyg. Den första tiden här var det svårt att få mat och de tre första åren hade de ej ens en ko. Men Berg hörde till dem, som lärde sig krypa, innan han kunde gå och med ihärdigt arbete gick det framåt. När han så sålde sin farm 1920 erhöll han $12,000 för densamma och därav hälften kontant. Hans hustru hade den olyckan att för 19 år sedan fördärva sig vid en körtur och har till i höstas gått på kryckor. Enligt egen utsago blev hon då botad av evangelisten Price.

* * *

Mrs Maria Sjödin är född i Lilläng strax utanför Stockholm samt emigrerade till Amerika och Willmar, Minn. år 1889. Hon ingick 1893 i Murdock, Minn. äktenskap med Math. Sjödin, vilken föddes 1870 samt anlände till Amerika 1890 och avled i Wetaskiwin 1918. Makarna stannade ett år i Murdock och bosatte sig sedan i Willmar, varifrån de flyttade 1900. Under dessa år i Minnesota sysselsatte sig Sjödin mest med snickeriarbete. När de 1900 begåvo sig till Alberta, tog Sjödin homestead i Duhamel och köpte sig sedan ytterligare en kvarts sektion land. De sålde sin farm 1905 samt flyttade in till Wetaskiwin. Under sin vistelse i Wetaskiwin samt allt intill sin död 1905 arbetade Sjödin som snickare och kontraktör och utförde flera stora arbeten i Calgary, Camrose och närliggande samhällen. Mrs Sjödin, som fortfarande är bosatt i Wetaskiwin, har fem döttrar, nämligen mrs R. Davis i Detroit, mrs R. McPhearson i Vancouver; Vira, som är stenograf i Edmonton; Lydia som ock är stenograf fast i Vancouver, samt Hazel, som är lärarinna i Peace River, Alta. Mrs Sjödins mor lever ännu i Sverige och hon bor tillsammans med sin son, som är sjökapten samt bosatt i Norrsundet, utanför Gävle. Hennes fader, Andrew Anderson, avled 1908 i en ålder av 78 år. Vidare har mrs Sjödin en syster bosatt i St. Paul. Mrs Sjödin har fått smaka på många umbäranden och ansträngningar, då hon lämnades ensamme efter mannens död med fem små döttrar att försörja. Men hon har arbetat ihärdigt och troget samt givit sina döttrar en god uppfostran. På de sista åren har hon fått det litet bättre och lugnare, vilket hon ock ärligt förtjänat.

* * *

Emil Spetz såg dagens ljus 1877 i Minnesota och hans föräldrar voro värmlänningar. Tidigt startade han ut att förtjäna sitt eget uppehälle och redan vid 17 års ålder eller 1894 lärde han sig den ädla kokkonsten samt påföljande år slakteriyrket. Sedan dess har han omväxlande varit kock och slaktare. Dessa bägge yrken har han bedrivit i de flesta staterna i Amerika, i Alaska, i British Columbia samt i Alberta. Flera gånger har han varit kock ombord å båtar, som gått mellan Alaska och Vancouver samt mellan Seattle och San Francisco. Till Edmonton anlände han 1910 samt var en tid förman för Swift Co. Samma år tog han sig ett homestead väst om Leduc, vilket han nu arrenderar ut. Han var bosatt i Wetaskiwin 1914 samt har bott där sedan 1920 och verkar nu sam slaktare där för en av de största firmorna i staden. Förutom de platser, jag förut nämnt, har han ock varit å Vancouver Island i 14 månader samt i Mexico och en hel del andra platser. Spetz är som synes en mycket vittberest man och fast född i Amerika talar han svenska så bra som någon infödd och dessutom är han en trevlig karl. Hans mor är bosatt i Duluth jämte en dotter. Dessutom har han två systrar i California samt 5 bröder, av vilka en är ritare i Minneapolis, en mästermekaniker i Duluth, en kapten å en brandbåt i Los Angelos, en fastighetsmäklare i Seattle samt en tillverkare av ångpannor i San Fransisco. Som man ser är denna släkt spridd över hela den amerikanska kontinenten.

* * *

Nu kommer turen till några norskar och danskar som jag också nosade upp i sista minuten. Vi ha då T. L. Jevne, som föddes 1851 i Valders i Norge. Han utvandrade till Amerika och Albert Lea, Minn. 1872 samt stannade där i fem år, då han köpte sig egen farm i Brockings county i South Dakota. Han sålde denna farm 1894 samt styrde kosan till Alberta och tog sig homestead vid Crooked Lake. Sagda homestead sålde han 1911 samt gjorde då ett sex månaders besök i Norge och under tiden reste han även genom Sverige, Danmark, Tyskland o. Schweitz. År 1912 vände han tillbaka samt slog sig ner i Wetaskiwin. Fast 64 år gammal tog han 1915 värvning i den canadensiska armén och detta kunde naturligtvis endast ske genom att han gav falsk uppgift om sin ålder. Men så såg han då liksom nu betydligt yngre ut än han var. Han var med i de stora striderna i Frankrike såsom vid Ypres med flera platser samt erhöll två medaljer och utmonstrades 1917 efter att ha legat på sjukhus en längre tid. Under kriget befordrades han till sergeant. Efter återkomsten från kriget har han varit bosatt i Wetaskiwin, där han nu äger ett par hus samt har ett soldathomestead 60 mil från staden. Vidare är han sedan 8 år tillbaka postkörare. Han gifte sig första gången i Albert Lea, Minn. med en norska fr. Valdres, vilken avled 1914 och hade med henne sex söner och fyra döttrar, vilka alla äro bosatta i distrik-

Affärshörn i Wetaskiwin.

tet runt Wetaskiwin. Andra gången ingick han äktenskap 1919 med en lärarinna från England. Till sist kan nämnas att Jevne "krossat" Atlanten fem gånger. Fast 73 år gammal är han lika frisk och kry som vilken som helst kraftig 50-åring.

* * *

Pastor J. P. Fostvedt, som förestod norska luth. församlingen i Wetaskiwin mellan 1910—21, vilket år han avled, var född 1870 i Drangedal i Norge. I sitt hemland var han först underofficer mellan 1889—92, sedan polis i Kragerö mellan 1894—1901, köpman mellan 1901—03, "gaarburger" i Strömmen 1903—07, vilket år han utvandrade till Amerika. Mellan åren 1907—10 bevistade han där ett teol. seminarium samt blev prästvigd och sänd till Wetaskiwin att sköta denna församling samt de fyra kringliggande vid Crooked Lake, Asker, Ponoka och Hay Lake. Hans maka i andra giftet är med sina barn fortfarande bosatt i Wetaskiwin. Äktenskapet ingicks 1911 och mrs Fostvedt, vars flicknamn var Sara Gullikson, har mor och syskon bosatta i staden. Den norska luth. församlingen där i staden är 20 år gammal och kyrkan byggdes för omkring 10 år sedan. Nuvarande herde för denna samt de fyra förut nämnda församlingarna är pastor Halvor Lee.

* * *

John Moen föddes 1882 i Valdres i Norge samt arbetade hemma på farm. Han utvandrade 1904 till Canada samt Millet, Alta., där han ett år var sysselsatt med farmarbete. Sedan började han arbeta för Canadian Pacific järnvägen samt var mellan 1905—08 sektionsförman i Daysland, Alta. Därifrån förflyttades han till Bawlf samt 1921 till Wetaskiwin, där han alltjämt är sektionsförman. Han ingick 1905 äktenskap med Ingeborg Palsrud, som ock är från Valdres, samt har med henne en son och en dotter. Mr Moen har en broder bosatt i Millet och en vid Crooked Lake.

* * *

Torsten Kjörling föddes 1884 i Valdres samt utvandrade 1903 till Canada och Wetaskiwin, där han sedan dess verkat som murare. Han deltog i kriget i Frankrike mellan åren 1917—18. Hans fader är bosatt i Norge och hans faster samt hennes familj vid Crooked Lake.

* * *

Adelsten Johnson föddes 1897 i Kristiania samt anlände 1907 till detta land i sällskap med sin moder, vilken först slog sig ned vid Crooked Lake. Modern bor numera norr om Edmonton och Johnson själv arbetar för ett kolbolag i Dinant, Alta. Jag träffade honom hos mr. Moen, där han för tillfället hälsade på, jämte förut nämnda Kjörling, som bor hos familjen Moen.

* * *

Till sist träffade jag ock på en dansk i Wetaskiwin och så vitt jag vet är han den enda dansken i denna stad. Hans namn är Anton Jensen och han är född 1866 å Laland. Till Amerika kom han 1888 samt stannade först två år i New York. Sedan vistades han i två år i Denver, Colo. och 1893 slog han sig ner i Rollings Wyo., där han arbetade för Union Pacific järnvägen till 1911. Samma år flyttade han till Wetaskiwin och är där numer vagnsinspektör för Canadian Pacific järnvägen. Sedan 1893 är han gift med Kristina Hakanson samt har med henne tvenne döttrar, vilka äro gifta i Wetaskiwin. År 1894 gjorde makarna ett 10 månaders besök i Danmark och 1911 gjorde han och den ena dottern ett tre månaders besök därsammastädes.

* * *

Jag vill avsluta denna min sista artikel om Wetaskiwin med att nämna tvenne svenska eller rättare sagt skandinaviska företag. Skandinaverna i denna stad med omnejd hade nämligen en gång i tiden sin egen tidning samt sitt eget sjukhus, vilket sedermera övertogs av staden.

Någon gång under år 1905 var det några framsynta svenskar, som insågo behovet av ett sjukhus. Initiativtagare voro pastor Gust. Carlson, numera avliden Chas Lundström, numera bosatt i Omaha, Neb., samt Claus Swanson, numer vaktmästare vid domstolshuset i Wetaskiwin.

På grund av att det var så länge sedan detta startades samt på grund av att protokollsböckerna förkommit kan denna skildring ej bliva fullständig. Jag har måst nöja mig med muntliga upplysningar och ingen kan begära att folk efter så många år skall kunna minnas detaljer och data. Likväl har jag velat rädda detta behjärtansvärda företag undan glömskan samt bidraga med de upplysningar — hur ofullständiga och kanske ej fullt korrekta, vad data etc. beträffar — jag kunnat samla.

Målare Johnson, numera bosatt i Metiskow, öppnade sitt hus, som numera äges av banmästare Bye, och man inredde där det första skandinaviska sjukhuset. Makarna Johnson gjorde detta fritt och mrs Johnson verkade som den första sjuksköterskan. Farmarena i settlementen runt omkring bidrogo med livsmedel, pängar etc.

År 1906 tillsattes en komité, bestående av Chas Olin, numera avliden, som ordförande samt pastor Carlson, Chas Lundström, Andrew Anderson och Claus Swanson. Av dessa företogo pastor Carlson och mr Lundström resor i de kringliggande settlementen samt insamlade ej så litet pängar. Vidare vädjade man till missionsförsamlingen i New Sweden, vilken samlade pängar nog att inreda ett sjukrum och det förstklassigt. Missionsförsamlingen i Malmö följde i spåret samt gjorde sammaledes.

Efter några år blev målare Johnsons hus för litet och man hyrde ett närgränsande hus av den norske luth. pastorn Sather. Men sedan 1908 anställdes den första graduerade sjuksköterskan, vilken blev nuvarande mrs Chas Ohlin, den tiden ogift, vilken kom från Minneapolis. Mrs Ohlin kvarstannade på denna post under några år och på våren 1910 blev den norske dr F. A. Nordbye sjukhusets läkare, i vilken egenskap han kvarstod till staden övertog sjukhuset. Dr Nordbye avflyttade från Wetaskiwin till Camrose i augusti 1914.

Från ett gammalt exemplar av stadgar och charter för Skandinaviska Sjukhuset i Wetaskiwin har jag hämtat en del upplysningar. Sorgligt nog finnes ej årtalet för dess tryckning utsatt, men enligt muntliga upplysningar erhöll sjukhuset charter eller oktroj samt regeringsunderstöd endast en kort tid efter dess start.

Som charter-medlemmar äro antecknade följande personer, av vilka flera avlidit och flera avflyttat från orten: Olof H. Anderson, Gustaf Carlson, Andrew W. Anderson, John Asp, John Edward Johanson, Charles Lundström, Charles H. Ohlin, Ole H. Ronnie, Charles H. Swanson, Aaron Anderson, Ole Evanson, Gustaf Forsell, Carl F. Hanson, Ludvig O. Olstad, Ludvig Peterson, Daniel Sundvall, Swan J. Youngberg, John Anderson, Nils Anderson, Gustaf Johnson, John Hagstrom, O. Mattson, Ole Olson, Andrew E. Lee, O. H. Johnson, G. E. Sanden, Thomas Dahl, Ole Diedrickson, John Wick, Knut A. Gullickson, Anton O. Hongestoll, Nils Schmidt, Martin Marker, Martin Sherbeck, Hans B. Erickson, Louis B. Wedin och John Bakström.

Till medlemmar av styrelsen valdes samtidigt följande nio personer: Olof H. Anderson, Gustaf Carlson, Andrew W. Anderson, John Asp, John

(Forts. å sid. 7.)

Beundransvärda Resultat
Genom användandet av
THE GENUINE INDIAN MEDICINE
MUS—KEE—KEE
för lung, hals och magsjukdomar samt hemoröjder.
Skriv idag och begär vår broshyr.
The Macdonald Medicine Co., of Canada Ltd.
310 Notre Dame Ave. Winnipeg.

SCANDIA AND ABINGDON HOTELS
Abingdon Square, 8th Ave., Near 12th Street New York
Bästa hotell för den resande skandinaviska publiken. Alla moderna ordningar för 2:dra och 3:dje klassens passagerare.
REKOMMENDERAS AV LEDANDE ÅNGBÅTSBOLAG
Passagerare mötas på järnvägsstationen i New York vid ankomsten.

PATENTER
Trade Marks—Copyrights
Fetherstonhaugh & Co.
Den gamla etablerade firman
36—37 C.P.R. Building,
Hörnet av Portage & Main St.
WINNIPEG
Vi kunna på det bästa rekommendera denna gamla och välkända firma. Skriv efter upplysningar.

Skandinavisk Färg- och Tvättinrättning
Fjädrar, finare dräkter och hushållsartiklar färgas och rengöras. Fullständig uppsättning av moderna maskiner. Särskild Mail Order avdelning. Skriv på svenska eller engelska.
DUBOIS LIMITED
B. J. LINDAL, Mgr.
Phone A 3763 276 Hargrave St.
Winnipeg, Man.

Ogifta Damer och Herrar
som önska göra bekantskap med personer, som äro "värda" från $1,000 till $45,000, sänd 10 cents för upplysningar. Damer kostnadsfritt. Tillskriv
PETER E. HANSON
Box 1005, Chicago, Ill.

O. BRANDT
SVENSK SKOMAKARE
313 LOGAN AVE.
Använder endast bästa materialer.

Elever
i
FIOLSPELNING
mottagas av
Violinisten
JOHN O. NORRHAGEN
115 Hespeler Str.

EMIL LÖVENDAHL
Svensk urmakare
Expert reperation av klockor.
Orders från landsorten expedieras omsorgsfullt.
500 Talbot Ave., Elmwood
Winnipeg, Man.

Privat tel. Sh. 5736; Kontor A4963
Skandinavisk Advokat
W. J. LINDAL, B.A., L.L.B.
Jurist, Solicitör, etc.
Lärare Manitoba Law School.
No. 3 Home Investment Bldg

JACKSON BROS.
Speciellt uppmärksammas postorders.
Juvelerar- och Guldsmedsaffär.
UR, och JUVELREPARATIONER.
9962 Jasper Ave., East
Tel. 1747. Edmonton, Alta.

WALTER S. JOHNSON
skandinavisk urmakare, juvelerare och gravör, 10356—101 St., i närheten av C. N. R.-stationen, Edmonton, Alberta. Speciell uppmärksamhet ges reparationer på klockor etc., insända per post. Prompt betjäning och moderata priser.

NEW WINDSOR HOTEL
Prince Albert, Sask.
Rum $1.00 per dag. Endast några steg övr Central Ave., snygga rum och gott bemötande. Publikens belåtenhet är vår strävan. Ny ägare.
W. H. LOWRY

FÖR GODA KOL
Canadensiska eller Amerikanska
TELEFONERA F2321
THE ARTIC ICE COMPANY, Limited

DONOVAN & NORDQUIST
BARRISTERS, SOLICITORS ETC.
704 Lombard Bldg.
(Corner Main & Lombard)
Telefon A 1063
Geo. E. Nordquist L. L. B.
W. J. Donovan.

Låt Edra pängar stanna i Canada—Läs SVENSKA CANADA-TIDNINGEN