וועטער:
קלאר — מילדער

The Only Jewish Newspaper in Western Canada Established 1910. Published DAILY

דאס
אידישע ווארט
THE GATEWAY OF THE WEST
THE ISRAELITE PRESS

זון אויפגאנג — 7.48
זון אונטערגאנג — 5.38

די איינציקע אידישע צייטונג אין מערב קאנאדע עטאבלירט אין 1910 דערשיינט יעדן טאג

Vol. 20, No. 30. Winnipeg, Tuesday Feb. 11, 1930. Published daily except Saturday and Sunday.

דינסטאג יג שבט, תר"צ.

THE NEW YORK PUBLIC LIBRARY FEB 19 ASTOR, LENOX AND TILDEN FOUNDATIONS

העכערע שטייערן אויף גאזאלין און אויף ביר אנאנסירט

פאגראם אגיטאציע אין כארבין גייט אן אום-געשטערט

(ספעצ. טעלעג. צו ד.א.וו. דורך "איטא")

מאסקווע, פעב. 11 (איטא). — אנטי-סימיטישע לידער זיינען געווען א טייל פון דעם פראגראם אויף א קאנצערט פון ווייס-גווארדייאישע זינגער געגעבן אין כארבין אין בריטישן מוניציפאלן זאל, ווי עס ווערט דא געמעלדעט.

די אידישע באפעלקערונג פון כארבין איז אין שטענדיקן שרעק צוליב דער וואקסנדיקער אנטיסעמיטישער פראפאגאנדע. די מוקדענער מאכט דערלויבט די ווייס-גווארדייער אנצוגיין מיט זייערע אנטיסעמיטישע אקטיוויטעטן אן שטערונג.

אטאמאן סעמיאנאוו, טרויעריק בארימטער פאגראמשטשיק, איז אנגעקומען קיין כארבין אנצופירן דארטן די רוסישע ווייס-גווארדייער.

—(::)—

ווייצמאן באזוכט דייטשע אגענטור פירער

בערלין, פעב. 11 (איטא). — דר. ח. ווייצמאן איז געקומען אהער אויף צוויי טעג צו בארעטן זיך מיט די דייטשע אגענטור פירער. היינט ווערט ער אויפגענומען אין וואסערמאנס הויז, און מארגן — ביי בערטאלד איזראעל, וואו ער באגעגנט זיך מיט די אגענטור פירער.

—(::)—

אין קווינס טעאטער

"דער גאלדענער חתן", אפערעטע אין דריי אקטן און צוועלף נומערן געזאנג האט אזוי גוט אויסגענומען ביים עולם לעצטן פרייטאג און שבת, אז דאס קווינס טעאטער פארוואלטונג האט באשלאסן צו שפילן עס צום דריטן און לעצטן מאל דעם סעזאן, מארגן, מיטוואך.

די קווינס טעאטער פאטראניזירער וועלכע האבן נאך ניט געזען די דאזיקע אפערעטע וועלן עס האבן די געלעגנהייט צו זען מארגן אוונט. לואיס קרעמער, פלארענס ווייס און מאריס אוישער, שפילן די הויפט ראלן צוזאמען מיט'ן גאנצן אנסאמבל.

—(::)—

פארל ארעסטירט פאר איבער-לאזן קינד אין באן

וולאדאס זוקוסקאס און זיין פרוי, זיינען ארעסטירט געווארן אין טאראנטא אויף דער קלאגע אז זיי האבן איבערגע-לאזן זייער קינד אויף א סי. פי. אר. באן אויפ'ן וועג צווישן וויניפעג און קע-נארא און זיי זיינען פארשוואונדן גע-ווארן.

די דאזיקע פארל האבן איבערגעלאזט זייער קינד אויף דער באן דעם ערשטן יאנואר, און זינט יענער צייט האט די פאליציי געהאלטן אין איין ארומזוכן זיי. דאס קינד איז מיט עטלאכע טעג שפעטער געשטארבן פון לונגען אנטצינדונג.

ר' מיכל זייצעוו געשטארבן

ר' מיכל זייצעוו, געוועזענער וויניפעגער תושב פאר א צאל יארן, איז נעכטן גע-שטארבן אין לאס-אנדזשעלעס, אין על-טער פון 68 יאר.

דער פארשטארבענער האט איבערגע-לאזן צוויי זין, איינער אין מעלוויל און איינער אין לאס-אנדזשעלעס, און 4 טעכ-טער: מרס. ראבינאוויטש אין אייטונא, סאסק.; מרס. אייבלם אין גילבערט פליינס מאנ.; מרס. ווייל, אין וויניפעג, און איין טאכטער אין לאס-אנדזשעלעס.

זיין קערפער וועט געבראכט ווערן קיין וויניפעג און ער וועט באערדיקט ווערן אויפ'ן היברו סיק בענעפיט בית עלמין.

ריינער אידישער צוזוואוקס פון אימיגראציע און עמיגראציע אין א"י לעצטן יאר איז 3,493

(ספעציעלע טעלעגראמעס צו "דאס אידישע ווארט" פון "איטא")

ירושלים, פעב. 11 (איטא). — דער ריינער אידישער צוזוואוקס אין ארץ-ישראל פון אימיגראציע אין פארגלייך מיט עמי-גראציע אין יאר 1929 איז געווען 3493, בעת אין 1928 איז דער ריינער געווינס געווען 10, און אין 1927 איז געווען א פארלוסט פון 2,358 — לויט די לעצטע סטאטיסטיקס פארעפנטלאכט פון דער הסתדרות.

א סך פוילישע אידן וואס זיינען אנט-לאפן פון לאנד צוליב דעם קריזיס אין 1927, קומען איצט צוריק און פארענדיקן דעם בוי פון די הייזער וואס זיי האבן גע-לאזן אין מיטן. זיי דערציילן, אז א סך צוריקגעקומענע עמיגראנטן גרייטן זיך צו פארן צוריק קיין ארץ-ישראל.

ירושלים, פעב. 11 (איטא). — דער אפעלאציאנס געריכט, וואס איז באשטא-נען פון די ריכטער מאקדאנעל, בייקער און קאפלאנד, האט באשטעטיקט דעם טויט-אורטייל איבער די ניין אראבער פאראורטיילט פאר דעם מארד פון דער אפריאט פאמיליע. דער געריכט האט צוויי שעה געהערט די טענות פון דער אראבי-שער פארטיידיקונג. די אנקלאגע האט גארנישט ניט געענטפערט דער פארטיידי-קונג.

ירושלים, פעב. 11 (איטא). — א לאנ-גע פריוואטע זיצונג פון זעקס שעה איז לעצטע נאכט אפגעהאלטן געווארן פונ'ם ועד לאומי, ריידנדיק הויפטזאכלאך וועגן זיכערקייט.

אומאפיציעל ווערט באקאנט, אז לארד פעספילד האט אינפארמירט רוטענבערגן, אז פילבי איז פון קיינעם ניט באפולמעכ-טיקט געווארן אנצופירן פארהאנדלונגען.

הענרי מארגנטאו אטא-קירט דעם ציוניזם

ניו-יארק, פעב. 11 (איטא). — הענרי מארגנטאו, געוועזענער אמבאסאדאר צו טערקיי, האט אין זיינער א לעקציע אטא-קירט דעם פאליטישן ציוניזם. ער האט זיך אויסגעדריקט:

"ציוניזם מוז זיך פארענדיקן מיט א דורכפאל. די ציוניסטן מאכן קאליע פא-לעסטינע דורך דעם וואס זיי פאדערן אזעלכעס צו וואס די אראבער קאנען ניט צושטימען. א פונדאמענטאלער טעות איז געמאכט געווארן דורך דער שלעכטער אויסטייטשונג פון דער באלפור דעקלא-ראציע, אויסטייטשנדיק א פארשפרעכן פאר א נאציאנאלער היים פאר אידן אין פאלעסטינע, אנשטאט פאלעסטינע אלס א נאציאנאלע היים פאר אידן".

—(::)—

מרס. איטע באראניסקי געשטארבן

מרס. איטע באראניסקי פון 74 לאס-טער סטריט איז געשטארבן שבת, 10 אזייגער אין אוונט אין עלטער פון 79 יאר. זי איז געווען אן איינוואוינערין אין וויניפעג פאר די לעצטע 23 יאר.

די פארשטארבענע האט איבערגעלאזט צוויי טעכטער מרס. י. בארנס אין ווי-ניפעג און מרס. לאפידים אין סאוט בענד, און אייז זון י. טרייוויים אין דע-טראיט, מיש. זי האט אויך איבערגעלאזן 32 איינקלאך און 9 אור-איינקלאך.

די לויה איז פארגעקומען זונטאג פון איר טאכטערס היים, 74 לאסטער סטריט. רבי כהנאוויטש האט געמאכט א הספד ארום בית-יעקב שול און חזן אשכנזי האט געמאכט אן "אל מלא רחמים".

זי איז באערדיקט געווארן אויפ'ן שע-רי צדק בית עלמין.

גע פע או ארעסטירט צאל אידן אין שטעטל יאנאוועט

מאסקווע, פעב. 10 (איטא). — די רו-סישע געהיים פאליציי, גע. פע. או., האט ארעסטירט א צאל אידן אין דעם שטעטל יאנאוועט, וויניצער ראיאן, פאר צורידן די שכנ'ישע פויערים צו הרג'ענען זייערע פערד, איידער זיי האבן זיך אנגעשלאסן אין די קאלעקטיוון.

עס ווערט דערקלערט, אז די אגיטאציע צווישן די ארימע און מיטלקלאס פויערים האט געפירט דערצו, אז זיי האבן אין פארלויף פון איין חודש אויסגעהרג'עט דריי טויזנט פערד, און פארקויפט זייערע פעלן צו די ארעסטירטע אידן פאר פינף און צוואנציק רובל א פעל. די אידן ווערן באשולדיקט אין האבן פארקויפט די פעלן צו דעם סאוועטישן לעדער סינדיקאט אין יא-נאוועט. דער הויפט פון סינדיקאט וועט איצט פראצעסירט ווערן פאר דערמוטיקן דעם אויפקויף דערמיט וואס ער האט גע-געבן אוואנסן צו קויפער.

—(::)—

מאסקווע, פעב. 10 (איטא). — ג. רו-בינשטיין, דירעקטאר פון אידישן מלוכה-טעאטער אין ווייס-רוסלאנד, איז היינט געשטארבן אין מאסקווע, נאך אן אפערא-ציע אויף די לונגען.

פאול לעווי, בארימטער דייטשער סאציאליסטישער פירער, שפרינגט פון שפיטאל פענסטער צום טויט

בערלין, פעב. 11. — פאול לעווי, בא-רימטער אדוואקאט, און דייטשער סאצי-אליסטישער פירער, ליגנדיק אין שפיטאל קראנק אויף לונגען-אנטצינדונג, איז ארויסגעשפרונגען פון דעם אפענעם פענ-סטער ווען די נירס איז אויף א ווייל ארויס פון צימער, וואס האט זיך געפו-נען אויפ'ן פינפטן שטאק, און איז צע-שמעטערט געווארן אויף טויט.

פאול לעווי איז געווען א דעפוטאט אין פארלאמענט און איינער פון די גלענ-צנדיקסטע מחות אין דער סאציאליסטי-שער פארטיי. פאר א געוויסער צייט איז ער געווען אין דער קאמוניסטישער פאר-טיי, און איז געווען א פערזענלעכער פריינט פון ראזע לוקסעמבורג. ער איז אבער געווען ניט צופרידן מיט דער מאסקווער פירערשאפט, און איז אריין צוריק אין דער סאציאליסטישער פארטיי.

לעווי איז געווען א קינד פון א וואויל-האבנדיקער מיטל-קלאס פאמיליע, און א גלענצנדיקער אדוואקאט. ער האט אנגע-פירט, פריי פון געצאלט, א סך פארטיי-דיקונגען אין זייער וויכטיקע פאליטישע פראצעסן. אין דער פארטיי איז ער אבער געווען מער א קריטיקער וואס ווייס ניט פון קיין קאמפראמיסן, איידער אן אקטי-ווער טוער.

זיינע סאציאליסטישע פריינט האבן אים אגב קריטיקירט פאר זיין "בורזשוי-אזן געשמאק". ער האט געהאט א שוואכ-קייט צו זעלטענע קונסט-ארטיקלען, האט זיך געחבר'ט מיט ניט-סאציאליסטישע קרייזן און האט געשריבן איבער'ן פאלי-טישן לעבן פון אלטן גריכנלאנד און רוים.

זיין טראגישער טויט ווערט אבער פארט פאררעכנט פאר א גוואלדיקן פאר-לוסט פאר דער דייטשער סאציאליסטי-שער פארטיי.

ער איז געווען בלויז 47 יאר אלט.

—(::)—

אכט-יעריקע מיידעלע דערשאסן גייענדיק אין קירך

דעטראיט, מיש., פעב. 11. — רזשעני מארק, אן אכט יאריקע מיידעלע איז דא דערשאסן געווארן אויף טויט ווען זי איז געגאנגען אין קירך.

די פאליציי גלויבט אז זי איז דערשאסן געווארן פון אימיצן וואס האט געמאכט א פארזוך צו שיסן טויבן.

סי. פ. אר. וועט אויסגעבן 50 מיליאן דאל. אויף נייע איינריכטונגען

מאנטרעאל, פעב. 11 (איטא). — אי-בער פופציק מיליאן דאלאר וועט אויסגע-געבן ווערן פון קענעדיען פאסיפיק אויף נייע איינריכטונגען, נייע צווייג ליניעס און אויסבעסערונגען אין יאר 1930, — ווי ע. וו. ביטי, פרעזידענט פון דעם אייזנ-באן סיסטעם, האט דא אנאנסירט.

מר. ביטי האט אויסגעדריקט זיין זי-כערקייט אין דעם ווייטערדיקן וואוקס און אנטוויקלונג פון קאנאדע, וואס בארעכ-טיקט די קאמפאני צו מאכן נייע אויס-גאבן. דער צוגעגרייטער צום פארזייען שטח, די אנטוויקלונג פון די מינען און אנדערע אנטוויקלונגען זאגן פאראויס א יאר פון באדייטנדיקע אקטיוויטעטן אין קאנאדע, אין זיין מיינונג.

ארום צען מיליאן דאלאר וועט דאס יאר אויסגעגעבן געווארן פון דער סי. פי. אר. אין דער וועסט פאר דער פארגרעסערונג פון די ענד-פונקט סטאנציעס, נייע צווייג ליניעס און א. וו. 240 מייל נייע רעלסן וועלן אויסגעלייגט ווערן אין דער וועסט.

די אנגעצייכנטע סומע פון פופציק מי-ליאן דאלאר שליסט ניט איין די פלאט אויסגאבן פון דער קאמפאני און ניט איר קאלאניזאציע אונטערנעמונגען אויף איר לענדערייען.

גאזאלין שטייער געהעכערט צו פינף סענט א גאלאן אין מא-ניטאבא, ווי פרעמיער ברעקען האט אנאנסירט אין זיין בו-דזשעט רעדע לעצטן אוונט. — מאניטאבער בודזשעט גע-וואקסן ביז נאענט צו פופצן מיליאן דאלאר א יאר

אין אן אנדערהאלבן שעה'דיקער רעדע, האט פרעמיער ברעקען פארגעשלאגן זיין רעגירונגס בודזשעט אין דער לעגיסלאטור לעצטן אוונט.

די רעגירונג, ווי ער האט דערקלערט, האט באשלאסן צו פארקלענערן די פאלגנ-דיקע שטייערן:

סופלעמענטארער שטייער, געזונטהייט שטייער, קינדער-וואוילזיין שטייער און ירושה שטייער, פארקלענערט.

בדי אפצומאכן דעם פארלוסט און פאר די וואקסנדיקע הוצאות פון דער פראווינץ, איינשליסנדיק די נייע הוצאה צו פאר-וואלטן די נאטירלעכע רייכטימער, ווערן אנאנסירט פאלגנדיקע נייע שטייערן:

1. א הוספה צום גאזאלין שטייער פון צוויי סענט (5 סענט א גאלאן אנשטאט 3 סענט, ווי ביז איצט).
2. א הכנסה שטייער אויף קארפאראצי-עס ניט טאקסירט ביז איצט.
3. א גרעסערער שטייער אויף ביר פאר-קויפט פון פלעשלאך און די ביר פארלארס
4. א פארגרעסערטער שטייער אויף די אייזנבאנען.

די אפגעשאצטע הכנסה פאר דעם יאר 1930 — 1931 איז $14,349,691.14 — ארום אנדערהאלבן מיליאן דאלאר מער, ווי לעצטן יאר. די אפגעשאצטע הו-צאה איז $14,859,315.35, אויף איבער א מיליאן דאלאר העכער ווי לעצטן יאר. דער אפגעשאצטער דעפיציט פאר דעם קו-מענדיקן יאר איז אזוי עטוואס ווייניקער ווי א האלבער מיליאן דאלאר.

די וויכטיקערע קוואלן פון הכנסה זיי-נען: דאמיניאן סובסידיע, $1,616,858.37; ליקער קאמישן, $2,000,000; גא-זאלין שטייער, $1,275,000; אויטאמאביל פאטענטן, 1,000,000 דאלאר; טעלעפאן, $1,025,612.73.

די וויכטיקערע הוצאות זיינען: געזעל-שאפטלאכע חובות, $4,731,608.07; ביל-דונג, $2,379,629; עפנטלאכע ארבעטן, $2,221,655; געזונטהייט און וואוילזיין, 2,322,507.68 דאלאר; עלטער פענסיע, $705,070.00.

דער געפאלענער דיקטאטאר

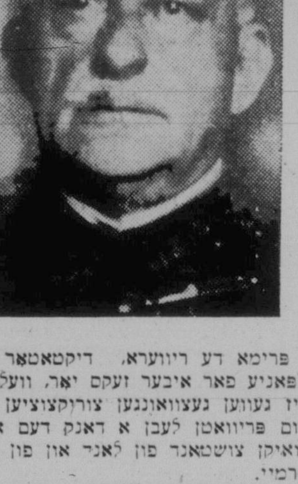

פרימא דע ריווערא, דיקטאטאר פון שפאניע פאר איבער זעקס יאר, וועלכער איז געווען געצוואונגען צוריקצוציען זיך צום פריוואטן לעבן א דאנק דעם אומ-רואיקן צושטאנד פון לאנד און פון דער ארמיי.

—(::)—

אגב - אורחא

פ׳ין מארק

ווען הואווער איז געווארן פרעזידענט, אדער נאך פריער ווי ער איז עס געווא-רען — איז די וויכטיקסטע פראגע אויף דעם אמעריקאנער אידישן סדר-היום געווען: וואס וועגן אידן?

ניין, דאס האט ניט געהאט צו טאן מיט קיין "פראוועס", — דערמיט זיי-נען די אמעריקאנער אידן ברוך-השם פארזארגט, און טאמער פעלט זיי עפעס אוים אין דער הינזיכט, פילן זיי דאס אויך ניט שטארק, — אבי געזונט און פרנסה.

וואס די אידן פעלט דא זייער שטארק אוים, און וואס זיי פילן אז זיי מוזן האבן נויטיק אום לעבן, איז אידישע מיניסטארן, גובערנאטארן און אנדערע הויכע "טשינען". און וואו זיי וועלן דאס ניט האבן אין א גרויסער מאס, וועלן די אידן זיך ניט פילן גליקלאך אין דער גאלדענער מדינה.

האט מען אלץ גערעדט, — אט רא-זענוואלד, אט אימיצער אנדערש וועט ווערן א מיניסטער אין קאבינעט; אט וועט דער און דער באשטימט ווערן צו אן אמבאסאדאר שטעלע אין עפעס א ווייטער מדינה.

איז אבער ניט באשערט געווען קיין נחת די אידן פון אמעריקע, און הוא-ווער האט אונזערע קאנדידאטן, וואס מיר האבן אים אנגעצייכנט, ניט אנגענומען.

זיינען די אמעריקאנער אידן געווען אויסער זיך פון פארדרוס, — ביז הוא-ווער האט זיך פארט מרחם געווען און האט איצט באשטימט הערמאן בערנ-שטיין פאר'ן אמעריקאנער פארשטייער אין אלבאניע, — א ווילד-מדינה'לע אין די באלקאנישע בערג, מיט א פאסטוכער באפעלקערונג וואס וואלט געקאנט פריי אריינגיין אין האלב בראנקס.

אבער דער אידישער "האנאר" איז געראטעוועט. די אידישע אפערייטארס פון ניו-יארק וועלן איצט קאנען מיט א רואיקן קאפ שוויצן אין די שעפער און די אידישע ספעקולאנטן וועלן אן זארג קאנען פארלירן זייערע פאר סענט אויף וואל-סטריט: די גרויסע, מעכטיקע מדי-נה וועט האבן א אידישן פארשטייער אין א לענדל, גרוים ווי א גניץ.

**

אין איצטיקע צייטן, ווען פרנסה איז אזוי געשלאגן, ווען "סטאק" ליגט נאך אין דער ערד און ווען דעפארט-מענט און טשיין סטארס רייסן ארוים דעם לעצטן ביסן ברויט פון מויל פון דעם קליינעם קרעמער, — איז דא נאך דא איין געשעפט, וואס איז געזיכערט קעגן קאנקורענץ, וואס דארף ניט שלעפן קיין קונים, וואס דארף ניט "אדווער-טייזן" צו קריגן די "ביזנעס" און וואס רעכנט פרייזן וויפיל עס וויל.

דער געשעפט ברייננט ריזיקע פראפי-טען. די קונים אליין זוכן אים, און צא-לען גערן די פרייזן וואס מען פארלאנגט.

אין מאניטאבא אליין ברייננט ארייין דער געשעפט א צוויי מיליאן דאלאר א יאר ריינע הכנסה.

ווען מען לאזט אונז צו צו דעם דא-זיקן געשעפט כאטש אויף א פאר חדשים א יאר!

איך מיין דעם משקה געשעפט.

**

א שיקאגער צייטונג האט פארעפנט-לאכט די נעמען פון די גענגסטערס וואס טעראריזירן די שטאט און זייערע אדרע-סען, און פאר דער פאליציי איז פאר-בליבן בלויז צו גיין און ארעסטירן זיי, און אזוי באפרייען די שטאט פון די מארדן און רויבערייען וואס קומען דארט פאר טאג-טעגלאך.

נו, האט די פאליציי, נאטירלאך, פאר-שטאנען די אנצוהערעניש און האט באלד ארעסטירט הונדערטער — אממייסטן אומשולדיקע מענשן; און האט אזוי דער-וויזן, ווי נאענט ס'איז איר צום הארצן די זיכערקייט פון דער שיקאגער באפעל-קערונג.

די פירער פון די גענגסטערס, וועלכע אלע אין שיקאגא, איינשליסנדיק די פא-ליציי, האבן געקאנט נאך איידער די צייטונג האט פארעפנטלאכט זייערע נע-מען און אדרעסן, האט די פאליציי ניט געטשעפעט.

נו, וואס האט איר געוואלט, אז די שיקאגער פאליציי זאל זיין אזוי אומ-דאנקבאר אירע ברויט-געבער, אז זי זאל זיי פארזוצן אליין הינטער די גראטעס?...

∴

די גאנצע ליבע צווישן דעם "מוטער-לאנד" און דער וויכטיקסטער טאכטער פון דער אימפעריע, קאנאדע, איז אויס-גערונען, אזוי שנעל ווי דעם "מוטער-לאנד" האט אויסגעדאכט זיך, אז קאנא-דע וויל זי באריים, ארויפשרויפנדיק דעם פרייז פון ווייץ.

און פונקט ווי אין די מלחמה יארן פלעגן ענגלישע פירמעס בארימען זיך דערמיט וואס זיי באשעפטיקן ניט קיין דייטשן און פארקויפן ניט קיין דייטשע סחורות, אזוי בארימען זיך איצט ברי-טישע פירמעס דערמיט וואס זיי פארקויפן ניט קיין מעל פון די ווייץ פון אזא וויכ-טיקן טייל פון דער אימפעריע, ווי קאנא-דע.

דאס "באווייזט ווידער" אז אין האנ-דעלשאפט איז ניטא קיין גוטברודער-שאפט, און אויב ס'איז שייך צו ריידן וועגן סענטימענטן אין אזעלכע פאלן, זיינען עס בלויז די, וואס די גרויסע קא-פיטאליסטן קאנען אויסנוצן פאר זיך, א דאנק דער נארישקייט פון דעם געברויי-כער.

**

וואס הערט זיך-ביי אונז מיט די אר-בעטסלאזע?

ס'איז ווי מיט יענער אידישער אסי-פה. — מען האט באשלאסן צו מאכן נאך אן אסיפה.

עס קוועטשט צו אביסל אינ'ם ווינ-טער, מאכט מען א טומל וועגן דעם. קומט דערנאך אונטער-דער זומער, פאר-געסט מען וועגן דעם, כדי צו דערמאנען זיך ווידער אויף דעם מיט'ן ערשטן פראסט און ווייטער ריידן וועגן דעם ענין א גאנצן ווינטער . . .

אידישער טעאטער פארוואלטער באגייט זעלבסטמארד אין ניו יארק

ניו-יארק, פעב. 10 (איטא). — הערי קייזי, איינער פון די אייגנטימער פון דעם אידישן נעשאנאל טעאטער אין האסטאן סטריט, איז נעכטן ביינאכט באגאנגען זעלבסטמארד, דורך דערשיסן זיך.

ווי די אורזאך פון זיין זעלבסטמארד ווערט אנגעגעבן די שלעכטע טעאטער גע-שעפטן. קייזי איז אלט געווען 46 יאר, און ער האט איבערגעלאזן א פרוי און דריי קינדער. דער פארשטארבענער האט שוין דאס יאר איינמאל געמאכט א פאר-זוך צו באגיין זעלבסטמארד.

שומר פון הרצליה ערנסט פארוואונדעט

ירושלים, פעב. 10 (איטא). — דער שומר פון הרצליה איז ערנסט פארוואונ-דעט געווארן ווען אייניקע שאסן זיינען אויף אים אפגעפייערט געווארן זונטאג ביינאכט.

די פאליציי פון פתח תקוה איז באלד געקומען אויפ'ן פלאץ. קיין איינצלהייטן זיינען דערווייל ניט באקאנט.

עסטאניא פאסאזשירן קומען פעברואר 14טן

די באלטיק אמעריקא שיף "עסטאניא" קומט אן מיט אימיגראנטן קיין האלי-פאקס היינט, פעב. 11טן. די פאסאזשירן פאר דער וועסט ווערן דערווארטעט אין וויניפעג ארום פרייטאג, פעב. 14טן.

פאבסט פאנגט אן קאמף קעגן סאוועטן

רוים, פעב. 10. — אין א בריוו צו קארדינאל פאמפילי פארדאמט דער פאבסט די רעליגיעזע פארפאלגונגען אין סאוועט רוסלאנד און רופט סיי די קא-טוילישע און סיי די פראטעסטאנטישע קריסטלאכע וועלט צום קאמף קעגן דער גאטלאזיקייט פון דער סאוועט רעגירונג.

דער בריוו ווערט באטראכט ווי דער אנהויב פון א ביטערן קאמף מצד דעם פאבסט קעגן דער סאוועט רעגירונג. עס איז פארשטענדלאך, אז דאס וועט מא-כען א סוף צו די קלאנגען וואס האבן זיך ארומגעטראגן וועגן פארהאנדלונגען צווישן דעם פאבסט און דער סאוועט רע-גירונג.

דער פאבסט, ווערט פארשטאנען, וועט קעמפן מיט אלע מיטלען וואס ער פאר-מאגט צו מאכן א סוף צום סאוועטישן רעזשים אין רוסלאנד.

געזעלשאפטלאכער קאלענדאר

דינסטאג, פעברואר 11

פארזאמ. פון מאקאריוער פרויען סא-סייטי, 7.30 נ.מ., אין עטרת-ישראל שול.

טיי פון מוטער פאראיין פון ת"ת ביי מרס. וו. שפיגלמאן, 672 פריטשארד עוו.

פארז. פון דר. וויקטארס לעקציע "קינ-דער פארברעכער" ביי מוטער פאראיין פון א. ר. שול, 8 אוו., אין פרייהייט טעמפל.

זיצונג פון עקזעקוטיוו פון מ. כ. קלי-ניק, 8.30 אוונט, אין קליניק.

מיטוואך, פעברואר 12

לייען-קרייז פון מוטער פאראיין פון פרץ שול, 2.30 בייטאג, ביי מרס. קאזלאוו-סקי, 317 מעגנוס עוו.

מיטינג פון וויצ"ג, הדסה, 7.30 אוו., אין ציון זאל.

טיי פון לײדיס אקז. פון מ. כ. קליניק ביי מרס. ב. שמעלניצקי, 363 קאלעדזש עווע., 2.30 ביז 12 נ.מ.

חמשה-עשר פארטיע פון לײדיס אקז. פון כנסת ישראל שול, אין שול.

א. ב. קאמ. קלאס און פאליט. כראניק פון מ. בלאשטיין ביי י. ק. ל., 8.30 אוו., אין פרייהייט טעמפל.

פארזאמ. פון פוע"צ פיאנערן פרויען קלוב, 8.30 אוו., אין פרץ-אינסטיטוט.

דאנערשטאג, פעברואר 13

25 סענט ברידזש פון גוירלס אקז. פון קליניק אין י. מ. ה. א. זאל, 8.30 אוונט.

שוועסטער טאג פון לײדיס סאסייטי פון בית-יתומים און חמשה-עשר פארטיע פאר די קינדער, 2 נ.מ., אין בית-יתומים.

פרייטאג, פעברואר 14

ליטעראַרישער אוונט ביי לינקע פוע"צ 8.30 אוונט, אין פרץ-אינסטיטוט.

שבת, פעברואר 15

ערשטע יערלאכע פייערונג און באנקעט פון אינדוסטריעלער נאדל פאך יוניאן, 8.30 אוונט, אין פרייהייט-טעמפל.

זונטאג, פעברואר 16

גרויסער חיה'לע גרובער ("הבימה") און אל. הערים קונסט אוונט, 8.30 אוונט, אין וואקער טעאטער.

טיי פאר ת"ת ביי מרס. א. זלאבינסקי, סוויט 2, 401 באראוס עווע., 2.30 ביז 11

טיי פון בנות ציון ביי מרס פעטאטשין, 344 אבערדין עווע., פון 2.30 ביז 11 נ.מ.

פארזאמ. פון יונגע לינקע פוע"צ, 2.30 נ.מ., אין פרץ-אינסטיטוט.

מאנטאג, פעברואר 17

פארזאמ. און כראניק ביי מוטער פאר-איין פון פרץ-שול, 8.30 אוונט, אין שול.

פארזאמ. פון כנסת ישראל סיסטערהוד, אין ת"ת. ראפל פון פערקיולייטאר.

זונטאג, פעברואר 23

הויז-צו-הויז זאמלונג פאר אידישער פאלקס ביבליאטעק.

פאלקס-פארזאמלונג און קבלת-פנים פאר ארץ-ישראל ארבעטער דעלעגאציע.

עלטערן-פארזאמלונג און באנקעט פון א. ר. שול, באריכטן פון לערער, 8.30 אוו.

אידישע קאלאניסטן, געצוואונגען אריינצוטרעטן אין ניט-אידישע קא-לעקטיוון, קריגן ניט קיין "ארט" שטיצע

מאסקווע, פעב. 11 (איטא). — דער "ארט" האט באשלאסן צוריקציען זיך אינ-גאנצן פון קאלאניזאציע ארבעט אין מינס-קער און מאהיליווער קרייזן, ווייל די אי-דישע קאלעקטיוון דארטן זיינען געצוואונ-גען געווארן צוזאמען שמעלצן זיך מיט די ניט-אידישע.

דער איינציקער געגנט אין ווייס-רוס-לאנד וואו דער "ארט" פארבלייבט, איז דער באברויסקער, וואו די אידישע קא-לעקטיוון זיינען ניט געצוואונגען געווארן צוזאמען צו שמעלצן זיך מיט די ניט-אי-דישע. דא פלאנעוועט דער "ארט" צו שאפן איין גרויסן קאלעקטיוו, וואס זאל אריינגעמען 900 אידישע קאלאניסטן פא-מיליעס, איינשליסנדיק די 250 פאמיליעס פון שטעטלאך, אין וועלכן ס'איז באזונ-דערס פאראינטערעסירט די שטעטלדיקער לאנדסמאנשאפט אין ניו-יארק.

דער "ארט" וועט אויך פארזעצן זיין ארבעט אין אדעסער און פערוואמאיסקער געגנטן, וואו אלע 24 "ארט" קאלאניעס זיינען קאלעקטיוויזירט געווארן, אבער האלטן אן זייער אידישן כאראקטער.

לויט די לעצטע אינפארמאציעס, איז די ווינטער גערעטעניש אין די אידישע קאלאניעס פון אדעסער און פערוואמאיס-קער געגנטן די בעסטע פאר די לעצטע זיבן יאר.

געשלעגן צווישן סטרייקנדיקע דרעס-מאכער און לינקע גייען ווייטער אן

ניו-יארק, פעב. 11 (איטא). — בעת די פארהאנדלונגען וועגן דעם אויסגלייך פון דעם דרעסמאכער סטרייק גייען ווייטער אן, זיינען צוויי ראיאטן אויסגעבראכן נעכטן אינ'ם גארמענט צענטער. און 20 פערזאן זיינען ארעסטירט געווארן, איינ-שליסנדיק אכט פרויען.

די געשלעגן זיינען פארגעקומען צווישן די רעכטע סטרייקערס און לינקע ניט-סטרייקערס בעת ארום פופצן טויזנט אר-בעטער האבן זיך צונויפגעקליבן אין דעם דיסטריקט. איין געשלעג איז פארגעקומען אין 370 וועסט 25טע סט., און די אנדערע — ארום מעטראפאליטען אפערא הויז.

אברהם פרעסער האט געקראגן א שניט מיט א מעסער איין פנים. סעמיועל קאפ-לאן, אנגעקלאגט אין אטאקירן אים, איז ארעסטירט געווארן.

דזשייקאב רייזבערג האט געקראגן א צעשמעטערטן שארבן, ווען ער איז אומגע-ווארפן געווארן, ווי מען זאגט, פון אויר-ווינג אשקענער. דער לעצטער איז אויך ארעסטירט געווארן.