Harriet Irving Library
University of New Brunswick

# LE MADAWASKA

CINQ SOUS LE NUMERO — EDMUNDSTON, N.-B., 4 AOUT, 1932. — DIX-NEUVIEME ANNEE No. 31

Leo Dolan
Bureau of Prov. Inform.

## ACTIVITES ACEJISTES

*NOTRE PREMIER CONGRES REGIONAL*

Le 8 septembre 1932 est une date importante de notre histoire.

Le mois de septembre 1932 semble destiné à compter lui aussi dans nos annales religieuses et nationales.

L'A. C. J. C, appelée par nos évêques à intensifier la vie catholique et française en Acadie, a décidé de placer sous la protection de Notre-Dame toutes ses activités religieuses et sociales.

A cette fin, elle a décidé de tenir son premier congrès régional le 5 septembre prochain, pendant la neuvaine préparatoire à la fête de la Nativité de Marie. Des raisons majeures ayant empêché le choix du 8 septembre, c'est donc le 5 septembre prochain qu'aura lieu à Campbellton, le *Premier Congrès Régional de l'A. C. J. C.*, section du diocèse de Chatham.

Ce premier congrès est d'importance capitale pour la vie de l'A. C. J. C. chez nous. De ce Congrès dépendent, en grande partie, l'unité de direction, la cohésion des membres, l'union des cercles et la vigueur de l'action commune de notre jeune société.

Aussi, avons-nous la persuasion que tous ceux qui le pourront, aumôniers, délégués ou simples membres, se feront un devoir d'assister à ce Congrès du 5 septembre.

A *"Sainte-Marie-de-Grâce"*, nous demandons de bénir la bonne volonté et les efforts de tous les congressistes.

(Annales de l'Assomption)

*CERCLE "ELOI MARTIN"*

St-André, (comm.) — Notre cercle est maintenant affilié. La première séance depuis l'affiliation a eu lieu dimanche dernier.

L'Ordre du jour suivi comprenait une chanson par M. Michel Roberge; discussion religieuse portant sur *l'existence de Dieu* ayant pour belligerants: M. René St-Amand, prétendu athé, et M. Adolphe Durepos, défenseur de la foi chrétienne.

Suivirent ensuite, trois morceaux comiques: "la pêche au canard", monologue récité par M. Edgar Lavoie, "L'art de faire des discours", par M. Joseph Lavoie, et un entretient sur les devinettes comiques par M. Josph E. Lévesque.

MM. les abbés Fidèle Poitras et Adolphe Cormier, firent chacun un discours, traitant des avantages et des désavantages de la ville et de la campagne.

M. le président, Léonide Laforge et M. Léon Lévesque donnèrent leurs impressions sur la retraite fermée suivie à l'hôtel-Dieu de St-Basile, dernièrement, et la séance prit fin par la prière.

Le Secrétaire.

*LES FORCES ACEJISTES*

Montréal, (comm.) — D'après les plus récentes statistiques, l'A. C. J. C. comprend maintenant 11 unions régionales, 6 régions, 212 cercles en opération, 29 cercles en formation et 60 avant-gardes. Voici comment se repartissent ces divers groupements qui comptent plus de 10,000 membres dispersés de la Nouvelle-Ecosse à l'Alberta.

| Unions ou régions | Cercles en opération | Cercles en formation | Avant-gardes |
|---|---|---|---|
| Québec | 22 | 3 | 6 |
| Montréal | 39 | 7 | 23 |
| Chicoutimi | 10 | 2 | 2 |
| St-Hyacinthe | 8 | x | 3 |
| Rimouski | 8 | x | 2 |
| Ottawa | 9 | 6 | 7 |
| Saint-Boniface | 17 | 5 | 6 |
| Sherbrooke | 5 | 6 | 3 |
| Mont-Laurier | 2 | x | 1 |
| Trois-Rivières | 3 | x | x |
| Joliette | 3 | x | 3 |
| Nicolet | 3 | x | 1 |
| Edmonton | 2 | x | x |
| Saskatchewan | 2 | x | x |
| St-Jean, N. B. | 20 | x | x |
| Nouvelle-Ecosse | 13 | x | x |
| Chatham | 46 | x | 3 |

Ces trois dernières Unions régionales forment la section acadienne où le R. P. Paré a fait récemment une propagande intense. Les huit premières sont également des Unions Régionales. Si l'Aumônier Général peut poursuivre sa propagande dans Québec, notre effectif régional doublera d'ici un an !

## JEUNE EPOUSE DECEDEE EN VILLE

TROIS ORPHELINS EN BAS AGE

La mort est venue samedi faucher dans la fleur de l'âge une jeune mère de famille, qui laisse orphelins trois jeunes enfants, dont le dernier n'avait que huit jours.

La défunte, Madame Wilbrod Bélanger, née Azilda Nadeau, n'était âgée que de 25 ans. La jeune mère a succombé à une syncope de coeur, à sa résidence, rue Victoria.

Ses funérailles ont eu lieu lundi matin en l'église paroissiale de l'Immaculée-Conception. M. l'abbé C. Haché de la paroisse, officiait, en présence d'une assistance nombreuse.

A M. Bélanger et aux autres parents en deuil, "Le Madawaska" offre ses sincères condoléances.

## Prochains Mariages

PELLETIER-ALBERT

St-François de Mad. — On annonce pour Lundi, le 8 août, le mariage de Mlle Laura Pelletier, à M. Aurèle Albert.

Ce mariage sera célébré dans l'église paroissiale de St-François, à huit heures du matin. — Parents et amis sont invités à y assister. — Pas de faire-part.

THEBODEAU-MICHAUD

ST-FRANCOIS — On annonce aussi le mariage de Mlle Imelda Thibodeau à M. Jos. B. Michaud, qui sera également célébré lundi matin à huit heures dans l'église de St-François. — Parents et amis sont invités à y assister, sans autre faire-part.

## ON PROTESTE CONTRE CE CHANGEMENT

DANS LES SERVICES DU C. N. R.

Le service régulier de passagers entre Monk et Moncton sera réduit de trois fois la semaine à deux fois, à partir de lundi prochain, le 8. C'est ce qui a été annoncé à la fin de la semaine dernière, à Moncton.

Un passager fera donc le service de Monk à Moncton les jeudis et samedis et de Moncton à Monk, les lundis et vendredis seulement.

Vu les graves inconvénients que causera à notre région cette réduction dans les services des trains, pour le transport des passagers, des courriers, etc., sans parler des employés du Can. National qui en seront affectés, les autorités de la ville d'Edmundston se sont empressées et avec raison de protester contre ce changement, auprès des officiers du chemin de fer.

Espérons qu'on saura bientôt reconnaitre que ce service inefficace s'il est moins dispendieux, ne saurait être maintenu au détriment de notre population.

## FUNERAILLES DE MLLE H. SOUCY A STE-ROSE

Ste-Rose du Dégelé, (D.N.C.) — Les funérailles de feu Hermance Soucy, fille bien-aimée de M. et Mme William Soucy, décédée le 27, à l'hôpital de Rivière-du-Loup, après une longue maladie soufferte avec résignation, à l'âge de 13 ans et 8 mois, ont eu lieu le 30 au milieu d'un grand concours de parents et d'amis.

La levée du corps fut faite à la résidence des parents de la défunte par M. l'abbé J. Eud. Desbiens et le service chanté par M. l'abbé Ls-Ph. Desbiens.

Les porteurs étaient les frères de la défunte: MM. Gérard, Patrice, Paul et Esdras Soucy. M. Walter Lévesque portait la croix. Portaient les coins du poèle: Mlles Annette Ouellet, Bertha Dion, Alida Valcourt, et Gabrielle Therriault. La collecte fut faite par MM. Adélad Lavoie et Raymond Ouellet. Mlles Annette Ouellet et Gabrielle Therriault assistées de MM. Gérard Dionne et Lauréat Morel firent la distribution des cartes mortuaires.

Portaient les fleurs: Mlles Mariette Soucy, Lucette Therriault, Stéphanette Chamberland, Carmen Ouellet, Marie-Paule Ouellet, Rose Pelletier, Magella Therriault, Rose Soucy, M.-Paula Gagné, Marielle Lévesque, Jeannette Lévesque, M.-Stella Thibault, Germaine Lévesque, Luce Dionne de Ste-Rose et Mlle Thérèse D'Amours de Matapédia.

Suivaient la dépouille mortelle : Son père et sa mère, sa grand-mère Mme A. Soucy, ses frères, MM. Gérard, Patrice, Paul et Esdras Soucy; ses soeurs, Mmes Philippe Therriault (Lucienne), Geo. Picard (Magella), et Mlle Mariette Soucy; ses beaux-frères, MM. Ph. Therriault et Geo. Picard; ses belles-soeurs, Mmes Vve Jos. Soucy, Patrice et Gérard Soucy; ses oncles et tantes, MM. et Mmes Paul Ouellet, Elzéar L'Italien d'Edmundston, Jos. Ouellet, Jules Soucy, Paul Caron, et Mme Vve Jos. Deschênes de Ste-Rose; ses cousins et cousines, MM. et Mmes Hector Tremblay, Gabriel L'Italien, Jos. Beaulieu, MM. Philippe, Albert et Sylvio Ouellet, Marc-Aurèle l'Italien Mlle M. Alice, Thérèse, Annette, M. Paule, Gaétane et Jeanne Ouellet Benoite l'Italien, Gemma Beaulieu, Juliette Landry, Gertrude Ouellet, Jeannine et Paula l'Italien, M. et Mme A. Dionne et une foule d'autres dont les noms nous échappent.

Nous donnerons la semaine prochaine la liste des tributs floraux, etc.

Le "Madawaska" prie la famille d'agréer ses sincères condoléances.

*W. E. BARNES PROMU AU C. N. R.*

Moncton, 1. — M. W.-U. Appleton, gérant-général du Canadien National à la région de l'Atlantique, annonce la nomination à partir d'aujourd'hui de M. W.-E. Barnes, au poste de surintendant général du service de la traction et du matériel roulant pour la région de l'Atlantique.

Le poste de surintendant général du matériel roulant occupé antérieurement par M. J.-E. McCoy qui a été transféré dans la région centrale a été aboli.

## Sénateur Décédé

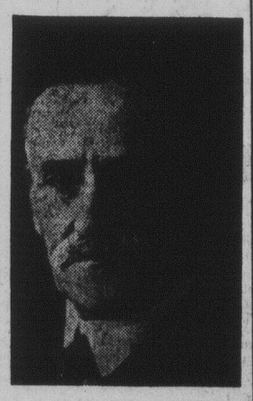

*L'hon. W. B. WILLOUGHBY, ancien chef conservateur au Sénat canadien, qui est mort lundi à Moose Jaw, Saskatchewan.*

## ON L'IMITE

*La somme de 25L (environ $95), fut distribuée en charité, comme résultat d'une gageure au sujet du chapeau de paille que porte ici le Prince de Galles. Son Altesse Royale fit le pari avec sa soeur, la princesse Marie, qu'il ne pouvait populariser le chapeau simplement en le portant. Mais sa soeur insista qu'il le pouvait. Les chapeaux de paille faisaient fureur dans tout Londres, la semaine suivante.*

## La fête de sainte Anne à Ste-Rose du Dégelé

Ste-Rose, (D.N.C.) — La paroisse de Ste-Rose-du-Dégelé a célébré avec beaucoup d'éclat dimanche, le 31 juillet, la fête de sainte Anne. Les cérémonies commencèrent le mardi précédent, par une magnifique procession aux flambeaux. Le départ s'effectua à 7 hrs du soir de l'église paroissiale pour se rendre à la chapelle érigée en l'honneur de la grande Thaumaturge. Une allocution prononcée par M. l'abbé J. Eud. Desbiens, curé de la paroisse, suivie de la vénération de la relique termina la première manifestation de la piété des fidèles envers la grande sainte.

Le dimanche après-midi, une foule de fidèles venus des villages environnants vint se joindre aux paroissiens pour la célébration des vêpres. M. l'abbé E. Lanouette, curé de St-Juste du Lac prononça le sermon de circonstance. Le lendemain, les fidèles se firent un nouveau devoir de venir assister aux messes chantées à la chapelle. Un grand nombre de communions furent distribuées.

Puisse sainte Anne agréer nos prières et répandre sur nous ses grâces sans nombre.

## LA SOLENNITE DE L'ASSOMPTION

*Dans le diocèse de Chatham, elle peut être renvoyée au dimanche.*

LA PROCESSION

Ce fut là un des voeux de notre Congrès marial de l'an dernier, lequel voeu se lit comme suit :

"Le Congrès implore respectueusement- Son Excellence Monseigneur l'Evêque du diocèse à l'effet "d'obtenir l'autorisation de renvoyer "la solennité de l'Assomption au dimanche".

Inutile d'ajouter que Monseigneur l'Evêque avec la promptitude qu'on lui connait, lorsqu'il s'agit de la gloire de Dieu et l'honneur de sa Très Sainte Mère, ne pas retardé, comme toujours, d'agir.

Un mois à peine après le Congrès, Son Excellence recevait de la Congrégation des Rites la faveur demandée.

Serait-ce audacieux de lui réitérer ici, l'expression de notre vive et profonde gratitude? C'est ce que nous faisons en toute simplicité comme en toute sincérité.

*Ex Indulto D. Chatham, ad decennium, die 24 octobris 1931.*
*Solemnit. Externa Assumptionis*
*B. M. V.*
*Mis. princip. (Alb.) (et altera lecta) ut die 15a; 2. or. Dom., 3. or (in Mis. lecta tant.) S. Joan. Franc., Pf, B. M. V., ult Ev. Dom.*

Le renvoi de la solennité de l'Assomption au dimanche doit favoriser la communion générale de nos gens ce jour là et doit non moins se prêter à de belles et touchantes processions en l'honneur de Notre-Dame de l'Assomption. C'est encore là l'un des voeux les plus ardents du Congrès Marial, lequel voeu nous voulons, à cette occasion, rappeler à tous nos lecteurs :

"Afin de promouvoir le culte extérieur de Marie, le Congrès suggère l'idée que l'on fasse dans toutes les paroisses, là où il y a possibilité, le jour de l'Assomption de "la Bienheureuse Vierge Marie ou le "dimanche qui suit immédiatement "cette fête, une procession solennelle à l'extérieur ou à l'intérieur de "l'église, avec une statue, tout au "moins avec une bannière, de la "Sainte Vierge, à laquelle procession "tous les fidèles soient à l'avance "priés de prendre part."

En accomplissant cet acte de piété mariale, nous ne faisons que renouer une vieille et pieuse tradition que nos ancêtres ont apportée avec eux du vieux pays de France.

Et d'ailleurs ne nous appartient-il pas de donner à notre pays tout entier ce beau spectacle du culte publique de Marie ?

L'Acadie est le fief de Marie depuis au-delà de 300 ans; nous formons son peuple privilégié.

Ce sera dire officiellement à Marie, chaque année, notre reconnaissance sans borne pour le passé; ce sera le moyen puissant pour mériter sa douce et puissante protection pour l'avenir.

Soyons fidèles aux voeux de notre Congrès Marial.

(Annales de l'Assomption)

## A LA CONFERENCE IMPERIALE D'OTTAWA

### LES FAITS IMPORTANTS DE LA SEMAINE

### Le commerce du bois avec l'Angleterre

Ottawa, — Le Canada désire reprendre possession de son marché dans le plus grand centre d'importation de bois du monde, l'Angleterre. On a en vue un commerce annuel possible de $140,000,000. pour le bois scié.

Le bois scié des dominions entre en franchise en Angleterre, mais un tarif de 10 pour 100 est imposé sur le bois des pays étrangers. Le Canada ne fournit cependant que 4.4 pour cent du bois en question. Sous le régime soviétique, la Russie en fournit environ 36.7 pour 100, et les principaux autres pays exportateurs en Angleterre sont la Scandinavie et les Etats de la Baltique.

Des représentations sont faites par les provinces demandant que le tarif de préférence soit augmenté de 10 à 20 pour 100 pour tous les dominions britanniques. On a aussi suggéré un interdit par l'Angleterre contre les importations de bois de Russie. Certains représentants provinciaux ont fait leurs demandes et d'autres les feront la semaine prochaine.

Le Canada expédie environ 149,000,000 de pieds de bois chaque année au Royaume-Uni.

### La préférence sur le blé canadien

Ottawa — Le Canada est en train de préparer des offres très précises à la Grande-Bretagne.

L'Angleterre, apprend-on, aurait accepté, en principe, d'accorder une préférence sur le blé canadien. A l'heure actuelle le blé étranger comme le blé impérial entre en franchise. L'Angleterre serait aussi disposée à accorder une préférence sur les viandes et les produits laitiers des Dominions, à condition qu'elle reçoive des faveurs équivalentes :

1o Une réduction du tarif sur les marchandises anglaises ;

2o La réduction du pouvoir arbitraire des autorités des douanes de fixer la valeur des importations dans un but d'impôt.

Un sous-comité de la conférence composé dexperts étudie déjà cette seconde question. L'étude qu'il fera des méthodes des différents Dominions aboutira probablement à une certaine uniformité et aussi à une fixité relative des taux de douane.

Le sous-comité du cabinet canadien se compose comme il suit : L'honorable E.-N. Rhodes, ministre des finances président; l'honorable E.-B. Ryckman, ministre du revenu national; l'honorable H.-H. Stevens ministre du commerce et l'honorable C.-H. Cahan, secrétaire d'Etat.

De part et d'autre on se prépare fébrilement pour le jour, qui ne saurait tarder maintenant, où il faudra en arriver aux propositions précises. Si la première rencontre est satisfaisante, le succès de la conférence est assuré. On croit que les délégations feront leurs propositions définies au cours de cette semaine.

### Offres canadiennes et déclaration Baldwin

Ottawa — Les demandes précises que le Canada a faites à l'Angleterre, seraient les suivantes : une préférence de trois à quatre sous sur les viandes; une préférence sur l'orge; une taxe sur les produits laitiers des pays étrangers; la continuation de la préférence actuelle sur le poisson, les fruits (pommes) les vins et produits en conserve; la préférence sur le bois scié (lumber).

L'Angleterre, de son côté, n'a pas encore fait connaitre la nature des propositions qu'elle projette de soumettre au Canada. La déclaration de M. Baldwin a dû faire savoir aux Dominions qu'il ne suffirait pas de demander, qu'il leur faudrait, eux aussi, donner quelque chose en retour.

La diplomatie britannique est décidément très forte. A l'intar de M. J.-H. Thomas à la conférence désastreuse de 1930, M. Baldwin a pris soin tout d'abord de donner les chiffres du commerce intraimpérial. Or il n'a parlé que des échanges visibles. Ceux-ci jouent invariablement à l'avantage des Dominions, à une exception près.

Ainsi l'Angleterre semble nous dire: "Vous voyez? Qu'avez-vous à vous plaindre? Le commerce impérial vous est plus avantageux qu'à nous!" M. Baldwin a oublié de dire, par exemple, que dans son commerce avec le Canada, l'Angleterre, pour être juste devrait tenir compte d'une somme annuelle de $100,000,000 qu'elle retire de ses transports maritimes et une autre de $100,000,000 représenant les intérêts sur ses placements. Une somme totale de $200,000,000, par année. Parce qu'il s'agit d'un commerce invisible, nullement enregistré à la douane, cela ne veut pas dire qu'il est négligeable.

### Une détente chez les délégués

Ottawa — Les délégués à la conférence économique impériale ont pris samedi une longue fin de semaine. A part une courte réunion des chefs des délégations, afin d'étudier certains aspects des problèmes du cours monétaire, il n'y a rien eu de spécial pour cette journée. Il n'y eut rien non plus au programme avant le mardi 2 août. Le seul événement social important fut un "garden party" donné par Lord et Lady Bessborough samedi après-midi à Rideau Hall.

Les délégués ont eu le loisir ces jours-là de jouer au golf, au tennis de faire la pêche, etc. Plusieurs acceptèrent l'invitation de se rendre à Lucerne-en-Québec et de se livrer à tous les sports.

Deux sous-comités se sont réunis vendredi et ont discuté des sujets pour lesquels des comités ont été organisés. Les communiqués se font rares cependant.

Les conseillers des délégués, tant officiels que non officiels, sont toujours là et on présume qu'ils sont occupés. Cette semaine, la conférence s'ajourna encore à l'occasion de l'ouverture officielle du canal Welland.

### On gonfle la question du numéraire

Ottawa — Le comité du numéraire, sous la présidence de M. H.-H. Stevens, ministre canadien du commerce, a tenu une séance vendredi après-midi et une autre samedi matin à onze heures. Bien qu'il soit encore trop tôt pour pronostiquer quoi que ce soit, l'on peut dire que les différents gouvernements de la Communauté des Nations britanniques sont désireux de vider la question.

La question du numéraire a pris une importance subite. Presque inexplicable. On croyait que le blé prendrait immédiatement le haut du pavé. L'attitude froide de la délégation anglaise en a déçu plusieurs.

La vente du blé canadien et australien sur le marché britannique est d'une importance beaucoup plus immédiate pour les Dominions que le retour de l'Empire au bimétallisme. Mais le blé argentin fait obstacle aux légitimes demandes canadiennes. Le blé russe reste aussi une menace mondiale.

De là la lutte ouverte entreprise par le Canada et l'Australie à la Russie soviétique. Il est à craindre— et beaucoup à craindre — que certains intérêts, surtout des intérêts supposés britanniques, ont profit à commercer avec la Russie. Mais ils ne veulent pas que les populations des Dominions s'aperçoivent qu'ils sont de connivance avec le Soviet. De là leur désir de gonfler une question secondaire: celle du numéraire. On fera l'impossible pour faire échouer les efforts des Dominions et pour détourner l'attention publique des besoins véritables de l'Empire! On a jeté son dévolu sur la question de la monnaie, le niveau des prix, l'étalon-or, etc., toutes choses plus ou moins fermées à l'intellect moyen !

Qu'on ouvre donc les yeux tout grand !

### L'importance de la fin de semaine

Ottawa — M. Neville Chamberlain Lord Weir, M. Runciman et sir Philipp Cunliffe-Lister s'en sont allés au Lac-des-Trente-et-Un-Milles.

Un peu de pêche, en fin de semaine a dû leur faire oublier les exigences et la clairvoyance canadiennes. Les délégués étaient les hôtes de sir Robert Borden et de sir George Perley au Club de Pêche de la Gatineau

M. Stanley Bruce, chef de la délégation australienne et grand amateur de golf, hésitait à décider s'il ferait du golf ou de la pêche ! Tous les délégués et les experts etrangers avaient reçu des invitations nombreuses.

Il est essentiel au bon succès de la conférence que nos visiteurs puissent jouir entièrement de leurs fins de semaine, à la mode anglaise.

C'est souvent à ces congés que le travail le plus effectif s'accomplit parfois et où l'on réussit à aplanir le plus aisément du monde des difficultés qui semblaient, en comité, insurmantables.

Et puis, les journalistes peuvent, eux aussi, accomplir une besogne utile! Ils furent invités par le gouvernement d'Ontario à visiter les régions minières de la province.

Toutefois on avait bien spécifié que l'invitation était adressée exclusivement aux journalistes visiteurs! Les journalistes du Canada durent conséquemment en prendre note.

*M. DEGRACE RECOIT LE BREVET DE GRAMMAIRE*

Bathurst, N.-B. — M. Jean P. DeGrâce, instituteur Acadien de Bathurst, vient de recevoir du Bureau d'Education du Nouveau-Brunswick un brevet d'enseignement de classe grammaire. M. DeGrâce a subi ses examens à Chatham au mois de juin dernier.

## AMBASSADEUR

*Signor DINO GRANDI, ci-devant ministre des Affaires Etrangères en Italie, qui vient d'être nommé ambassadeur de ce pays en Grande-Bretagne. Le premier ministre Mussolini a pris lui-même sous sa direction, le ministère des affaires Etrangères, à la suite de la réorganisation générale de son cabinet.*

## St-Jacques perd son plus vieux paroissien

FEU M. LOUISON BERUBE

St-Jacques, (Comm.) — M. Louison Bérubé est décédé mardi, le 2, après une maladie de deux mois, à l'âge de 82 ans et 3 mois.

Il était le doyen des paroissiens de St-Jacques, et sa vie comme sa mort fut celle d'un bon chrétien et d'un modèle. Il souffrait de paralysie depuis sept mois. Le défunt était bien connu dans tout le comté.

Outre son épouse, née Anésime Lemieux, feu M. Bérubé, laisse pour le regretter, trois fils et sept filles : MM. Joseph L., Philippe, Louis L. ; Mesdames Freddy Morneault, Sam St-Onge, Darcy St-Onge, de St-Jacques, Napoléon Laforge, Adolphe Demers, Auguste Ouellet et Léo Ouellet d'Edmundston.

Le service et la sépulture ont eu lieu ce matin à neuf heures, dans l'église paroissiale, où en dépit de la pluie, une foule nombreuse de parents et amis assistaient.

Nos vives sympathies à la famille.

## Des Changements dans les Services de trains au C. N.

*Les trains de passagers ne circuleront que deux fois la semaine entre Moncton, Edmundston et Monk. — A partir du 8 août.*

Moncton, 29 jt. (comm.) — Vue la diminution continue dans les revenus du chemin de fer, de nouvelles réductions dans les services des trains du Canadien National sont devenues nécessaires, particulièrement sur la section Moncton-Edmundston Monk, et entre Fredericton et Newcastle, où le traffic est extrêmement faible

Le service Moncton-Edmundston-Monk sera réduit de trois jours par semaine à deux jours, les Lundis et Vendredis de Moncton et les Jeudis et Samedis de Monk.

Entre Fredericton et Newcastle, le service régulier de passagers, quotidien, sauf le dimanche, sera continué, mais le service "Mixed", trains Nos. 237 et 238, circuleront les Lundis et Vendredis.

Ces changements deviendront en force le 8 août prochain.

## LES RECETTES DU C. NATIONAL AUGMENTENT

*Augmentation de $1,332,861 en juin et de $2,408,674 durant le 1er semestre de 1932 par rapport à 1931.*

Le bilan de juin du Chemin de fer national du Canada accuse une augmentation de $1,332,861 dans les recettes nettes par rapport au mois de 1931 correspondant. Il est à remarquer que cette amélioration a été effectuée en dépit d'une réduction importante dans les recettes brutes.

En juin 1932 les recettes brutes se sont tablies à $12,437,076, une diminution de $2,799,154 sur les recettes de juin 1931. Toutefois, les dépenses d'exploitation ont été aussi réduites de $4,132,015 ce qui permet au réseau d'accuser des recettes nettes, pour ce mois, de $1,227, 858, résultat que l'on compare à un déficit d'exploitation, en juin 1931, de $105,005, soit une amélioration de $1,332,861.

Durant le premier semestre de 1932 les recettes brutes au Canadien National se sont établies à $70,187,843, une diminution de $18,087,808 sur le semestre de 1931 correspondant. Les dépenses d'exploitation se sont établies à $67,779, 143, une diminution de $19,167,447. Les recettes nettes furent de $2 408,674, chiffre que l'on compare à $1,329, 035 en 1931, une augmentation de $1,079,639

## PIQUE-NIQUE A LAC-BAKER DIMANCHE

*Bon programme d'amusements sur l'Ile*

On est actuellement à mettre la dernière main à l'organisation d'un grand pique-nique sur l'Ile du Lac-Baker, pour dimanche prochain, le 7.

Un programme d'amusements variés a été préparé pour egayer tout le monde, jeunes et vieux; un repas et des rafraichissements seront servis sur le terrain. Ceux, cependant, qui le préfère pourront apporter leur goûter.

Voici les principaux numéros au programme des amusements: "Cochon suiffé", Tug-O'War, Lancés de poids, Courses en canot, pour hommes, femmes et enfants, Courses aux patates, "Tartes aux bleuets". Il y aura aussi joute de base-ball.

La fanfare d'Edmundston sous la direction de M. Léo Pouliin, fera partie de l'expédition et fournira le programme musical pendant l'après-midi.

Le prix d'admission sur le terrain est de 25 sous, pour les grandes personnes et 10 sous pour les enfants En cas de pluie, le pique-nique sera remis au dimanche suivant, le 14.

## Les désordres du 25 juillet à St-Jean, T.-N.

*Les instigateurs de ces émeutes ne furent pas les chômeurs, mais un groupe opposé à l'administration actuelle.—Suites regrettables dont souffrent les gens qui désiraient du travail.*

St-Jean de Terre-Neuve, (Communiqué, Spécial au "Madawaska") — Les troubles qui ont eu lieu à St-Jean de Terre Neuve le 25 juillet dernier, et dont on a pu lire des comptes-rendus dans la presse quotidienne, ne sont pas, en réalité, imputables aux chômeurs. La grande masse de ces derniers, en effet, avaient été satisfaits par les assurances que leur avait données le Premier Ministre, lors d'une entrevue récente. Les manifestants comprenaient une assez grande proportion de jeunes vauriens, — les mêmes sans doute qui avaient commis des dégâts pendant les troubles du 5 avril — et d'un certain nombre de mauvais ouvriers, de ces oisifs invétérés qui ne montrent d'activité que quand il s'agit de pêcher en eau trouble. Les émeutiers n'étaient pas poussés par la faim ou la misère, car, presque toujours, quand ils saccagèrent les magasins, ils se bornèrent à jeter les marchandise dans la rue, ou ils ne dérobèrent que des aliments de luxe. C'est ainsi que, dans le pillage d'une boulangerie, ils ne touchèrent pas aux miches de pain, mais s'emparèrent des gâteaux; dans les fruiteries, ils négligèrent les légumes, pour prendre des oranges et des fruits de choix.

Ces faits, et d'autres indices, ont amené les autorités locales à penser que ces hommes ont obéi à certaines influences, dont le but était de créer des difficultés à la nouvelle administration, élue le 11 juin dernier.

Quoiqu'il en soit, les désordres en question ont pour résultat de rendre le problème du chômage encore plus aigu, en minant la confiance sur laquelle on comptait pour le succès d'un emprunt municipal destiné à permettre des travaux qui pourraient donner de l'ouvrage à nombre de travailleurs de la colonie.

G. N. T.

## EXPLOSION AU BUREAU DE POSTE

Un incident assez rare a causé de l'émoi samedi soir au bureau de poste d'Edmundston.

Il était environ 6.45 heures lorsqu'on entendit une forte détonnation dans le soubassement de l'édifice; les carreaux de fenêtres volèrent en éclat et l'incendie menaça de se développer.

Heureusement, le chef de police arriva en hâte sur les lieux, et avec un exstincteur chimique mit immédiatement fin aux dangers d'incendie.

L'accident est dû au surchauffage de la fournaise, dont le réservoir était privé d'eau.

## IL TIENT TETE

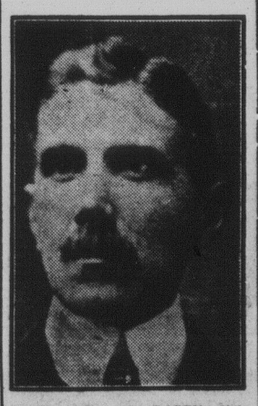

*Le Chancelier von PAPEN, dictateur en Allemagne qui brave le nouveau Reichstag, en gardant le pouvoir avec son sabinet, quoique son parti ne soit pas le plus fort.*

## Petites Nouvelles D'un Peu Partout

*TROIS JUMELLES A ROBERTVILLE*

Bathurst, N.-B., 29. — M. et Mme Alphonse Haché, de Ste-Thérèse de Robertville, sont l'objet de chaleureuses félicitations à l'occasion de l'arrivée de trois jumelles, deux dimanche soir d'un trio de jumelles. Robertville est à environ neuf milles de Bathurst.

Elles ont été baptisées par le curé de la paroisse, M. l'abbé Napoléon Michaud.

*L'ASSASSIN DE DOUMER CONDAMNE A LA GUILLOTINE*

Paris, 28. — Paul Gorgouloff qui assassina le président français Paul Doumer, il y a près de trois mois, dans le but de provoquer une guerre franco-russe, a été trouvé coupable de meurtre, hier, et condamné à avoir le cou tranché.

*EPINGLE DANS L'ESTOMAC 60 ANS*

Yakima, Wash., 29. — Mme I. Smith, personne âgée, étant tombée malade, a été transportée à l'hôpital. On lui enleva de l'estomac une épingle recourbée.

La malade se rappela alors avoir avalé, ainsi que sa soeur, il y a plus de 60 ans, quelques épingles. Elles avaient ensuite reçu les soins d'un médecin et elles étaient sous l'impression qu'il les avaient enlevées

*UN MATELOT SE NOIE*

Rimouski, 29. — Alfred Frenette, matelot à bord du "Manicouagan", propriété de la "Cie de transport du bas St-Laurent", vient d'être trouvé noyé à 10 pieds du "Manicouagan" accosté au quai de Rimouski. Aucun détail précis n'a été dévoile à l'enquête tenue devant le coroner Drapeau. Les probalités sont à l'effet que la victime aurait glissé du quai en essayant de monter sur son bateau dans le cours de la veillée.

La victime laisse une femme et 12 enfants. Il est domicilié à Pointe-au-Père près de Rimouski. Verdict du coroner, "mort accidentelle".

*LA FRANCE CENSURE LES FILMS AMERICAINS*

Paris, 28 — Dans un décret signé aujourd'hui, le président de la République, M. Lebrun, ordonne un examen attentif des films de Hollywood et d'autre provenance pour protéger les moeurs et aussi pour protéger l'industrie cinématographique française. Le décret sera promulgué demain, mais le ministère des beaux-arts en a déjà publié un sommaire. Le décret ne paraît pas instituer un contingentement des films.

*BOURSES AGRICOLES*

Québec, 30. — M. Adélard Godbout, ministre de l'agriculture, annonce que son ministère offre neuf bourses.

Les bourses les plus importantes sont deux cours de médecine vétérinaire de quatre années à l'Université de Cornell, Ny., à deux élèves bacheliers en sciences et en agriculture, dont l'un de l'Institut agricol d'Oka et l'autre de l'école de Sainte-Anne de la Pocatière.

Les titulaires de ces deux dernières bourses sont même choisis à l'heure actuelle. Ce sont MM. Joseph Dufresne, B. A., B. S. A., de Pointe-Claire, comté de Jacques-Cartier, finissant à l'Institut agricole d'Oka, et M. François Lévesque, B.A., B.S.A. de Mont-Carmel, Kamouraska, finissant à l'Ecole de Sainte-Anne.

*MGR GARIEPY DECEDE A QUEBEC*

Québec, 30 — Mgr C. N. Gariépy, ancien recteur de l'Université Laval l'une des plus grandes figures du clergé canadien, reconnu comme une autorité en théologie morale, est décédé à l'hôpital du Saint-Sacrement.

Mgr Gariépy était âgé de 64 ans Né à Chateau-Richer, près de Québec, il fut ordonné prêtre en 1892. Il fut d'abord vicaire à Saint-Casimir puis il retourna au Séminaire de Québec où il devait passer le reste de sa vie. Il fut supérieur du Séminaire de 1906 à 1916. Il fut nommé recteur de l'Université Laval en 1921 et démissionna trois ans plus tard. Il s'était retiré de la vie active il y a environ un an.

*EMPRUNT FERERAL DE 150 à 200 MILLIONS ?*

TORONTO, 2. — Le "Mail and Empire" de Toronto publie la nouvelle suivante de son correspondant spécial d'Ottawa: Un emprunt public de 150 à 200 millions de dollars sera fait cet automne par le gouvernement Bennett, afin de faire face aux dépenses entraînées par les secours aux chômeurs et de combler le déficit du Canadian National de 1932, apprend-on ici de bonne source. L'emprunt parait-il, se fera sur la même base que celui du service national, l'automne dernier. On n'a pas encore pris de décision sur les taux d'intérêt, la date d'échéance et sur d'autres questions de ce genre.

## Mariage à St-Léonard

GERVAIS-THERIAULT

Van Buren, (D.N.C.) — Mardi dernier en l'église St-Antoine de St-Léonard, était célébré, le mariage de Mlle Irène Gervais, fille de M. et Mme Napoléon Gervais de St-Léonard à M. Alex Thériault de Rivière-Verte. Nos souhaits aux nouveaux époux.

CORRECTION

Dans le rapport d'un accident qui eut lieu sur la route de St-Jacques la semaine dernière entre un gros camion d'Edmundston et un auto Ford, une erreur nous a fait dire que c'était le camion de l'Imperial Oil, alors que c'est celui de McColl Frontenac Oil qu'il était question. On voudra bien excuser cette erreur involontaire.