瘸子模象寓言並不雖確？
失明歌手任選美評判
以觸覺代替視覺 佳麗稱感受新奇

失明流行歌手史提夫・温達在倫敦的月光夜總會選美比賽中，單憑他十個指頭的觸覺，擔任選美的評判。

他的任務是從十五個佳麗中，選出八人競逐決賽。

他開始卻對觀衆抱怨說：「我有一個很嚴重的問題，你們都有幸親眼目睹那些佳麗的風采，但我卻看不見，只得用其它方法替代，我準備做評判，我可以觸摸她們。」

當第一個佳麗站在他面前時，史提夫用手指摸過她的臉、頭和肩膀，然後再碰一下她的嘴唇、眼臉，再去感受她的頭髮和皮膚質地，然後他再輕輕地向那佳麗耳語：「我開始欣賞這份差事了，我從前只知道眼見爲實，現在才感到，感覺才是可信的。」

當第二位佳麗穿着緊身皮衣服上台時，台下一片喧嘩。四十一歲的史提夫，把指頭放在她的額頭前，然後沿着鼻子、嘴唇而下，再撫摸一下她臉頰上的酒窩，結果她被選中。

當後一個佳麗上台時，他先吻一下她的額頭，當他的手臂不經意碰到她的酥胸時，他猛地摘下他的墨鏡，裝作色迷迷的欣賞狀態。

再後一個美女上台時，他邊伸手摸她的臉邊說：「噢，你是一個美后。」然後再用手清過她的後背和臀部。

參選的佳麗對於史提夫的撫摸都感到非常美妙，她們並不覺得史提夫有挑逗性的行爲，相反，都感到這種經歷畢生難忘。

史提夫說這是他首次用這種方法做選美的評判，他很欣賞這種差使，他正在考慮放棄音樂，去做一個職業選美的評判。（林）

史提夫・温達在以手代目。

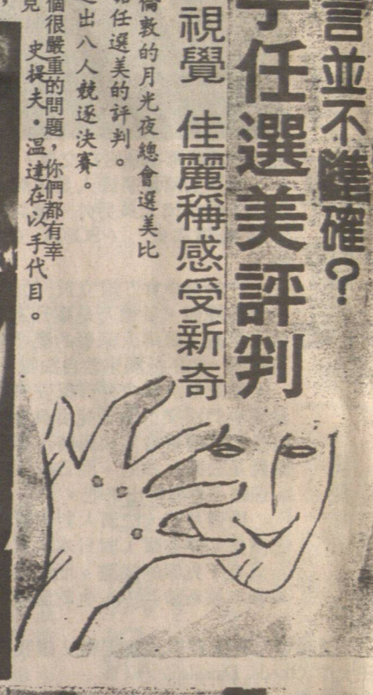

雪莉和地的丈夫終於可以同睡一房

妻子做了三年廳長
難忍枕邊人鼾聲如雷
夫施鼻骨手術後夫婦終可睡一房

雪莉・黑爾無法忍受丈夫的鼾聲，被迫在前廳住了三年。雪莉說：「羅伯特的鼻鼾震耳欲聾，我仅裏基本都醒了，感覺就像我置身賽車之中一樣，早上起床時我總是疲倦不堪。」

幸運的是一種新手術根除了羅伯特打鼾的習慣，使雪莉有寧靜的夜晚，儘管她難以忘卻過去的經歷。

其實在雪莉受罪的那些日子裏，羅伯特並不表同情，在雪莉錄下他震天鼾聲，使他自己意識到對雪莉的干擾後，他曾嘗試過多種辦法減少噪音。有一段，他在鼻子裏裝上彈簧，使自己的鼻孔一直張開。隨後他又試圖讓自己接通電池，以期一打鼾就可使自己醒來。但是一切都無效，雪莉還是睡在英格蘭霍爾家的門廳裏。

羅伯特的鼾聲已經直接影響到夫婦的婚姻，幸好尼古拉斯・亞歷山大醫生建議他做了鼻骨手術，現在倆人又在一起共渡安靜愉快的夜晚了。（平）

開開東風窗
姦殺狂魔原來無罪

上月東京高等法院開庭，宣布一件在十六年前一宗判決中定爲殺人、强姦罪而判處無期徒刑的案件爲冤案，被告小野悅男宣告無罪，當庭釋放。引起了東瀛舉國震動。

小野悅男是七四年九月因盜竊嫌疑被捕的，後又以强姦婦女嫌疑再次逮捕，長期關押在警察拘留所中，以後被升級判定在松户、東京、琦玉等城市接連殺害婦女的罪行，結果以殺人罪起訴。新聞報道也極盡宣傳，不斷加碼，最終將姦殺十二人的罪名堆在他頭上，成爲「姦殺狂魔」。

原來，小野被捕前，日本各地接連發生單身女職員被施暴、殺害以及縱火案件。警察當局爲突破此案，利用拘留所關押的條件日夜誘供逼供，使小野在神志恍惚、精神崩潰的情況下根據審訊者的指示引導胡亂招供。

此次，東京高等法院在宣讀改判書時，批評警方長期把被告關押在拘留所內强迫交待，使被告人在精神和肉體上均處於緊張狀況。況且供詞千變萬化，前後不一致，對照客觀事實，有許多不自然，不合理的地方，甚至連使用的兇器、脅逼情況、挾持方式、嫌疑處理、被告服裝，警察審訊和檢察官審訊時的供詞也全然不同，顯然是審訊者誘供逼供的結果。對於當年傳媒的過份渲染，人們也提出了批評。

・秋子・

德國推出 售價高昂
全自動馬桶
保證不會傳染疾病

德國推出一種完全免除觸摸的新一代全自動馬桶，可消除由於使用公共場所裏的馬桶而被傳染疾病的顧忌。

這種馬桶的開關被啓動後，墊板從上方緩緩下降，並自動帶下一張墊紙。使用完畢後，啓動冲水開關，墊紙會隨着水一起冲掉，然後墊板再自動升回到原位。爲了杜絕污染，啓動和冲水開關皆使用紅外綫感應式，完全免除觸摸。

這種全自動防污染馬桶，售價高昂，適用於高級俱樂部、賓館和私人別墅。

香奴和地的母親。

球棒袋立下的功勞
——一個高爾夫球手的故事

一位年輕的母親終於與失踪八年的女兒重聚，全賴一位職業高爾夫球手的幫助。

蒂姆・辛普森在四月中旬參加著名的「大師」巡迴賽時，他的高爾夫球棒袋上一直貼着九歲兒童香農・馬娜的照片。馬娜自一九八三年起一直失踪，但就在辛普森比賽五日後，有個匿名人來電報訊，使馬娜能够回到她母親的身邊。

二十九歲的丹尼絲欣喜地說：「這真是奇迹，多虧蒂姆・辛普森的幫助，我的孩子才能再回到我的身邊。」

香農是丹尼絲的唯一孩子，當她十八個月時，她被其父休帶走，從此杳無音訊。那時，丹尼絲與其夫離婚，孩子的監護權屬於她，但三個月後，休卻帶着孩子一走了之。丹尼絲曾向警方、法院和聯邦調查局求助，但均不得要領。隨着年年月月的增加，丹尼絲越來越絕望，她最後求助於「找尋失踪兒童中心」，這才使整個事件有了轉機。

該家兒童找尋中心總部設於弗吉尼亞，是一家非牟利機構，高爾夫球手辛普森今年年初開始爲該機構做義工，幫助尋找失踪兒童。因當初，他幾乎失去一個女兒，他女兒出生時差點死去，他從此意識到兒童的生命是多麼珍貴。後來，他想出了一個主意，即，將所要尋找的兒童的照片放在他高爾夫球袋上，然後他帶着那隻包打球去。

由於香農已經失踪了許多年，該中心將香農十八個月大時的照片，結合丹尼斯九歲時的照片，描繪出香農現時的模樣，然後再放大，貼在辛普森參賽時所用的棒球袋上。

就在這次「大師」比賽時，電視鏡頭對準了辛普森所帶的棒球袋，使全美各地都看到了那張照片，五天以後，一個匿名電話透露說，香農現與父親住在德克薩斯州的休斯頓，聯邦調查局立即行動，將女孩監護起來，將其父覆拘捕，丹尼斯獲得消息後，立即飛去休斯頓與她的愛女團聚。

辛普森也高興地說：「找到一個失踪孩子，猶如獲得一場大賽的冠軍。」（林）

恐怖組織後繼乏人

歐洲最大的恐怖組織「埃它」，極可能是日前意大利北部西班牙領事館爆炸案的兇手。「埃它」以民族主義爲口號，專搞恐怖活動。在其最猖獗的時期，該組織每年可向企業主强行徵收近一千萬馬克的保護費。多年來，企業主被逼身携巨額現鈔，到指定的咖啡館向「埃它」財務人員進貢。

值得慶幸的是，西班牙警方對「埃它」的大力圍剿，加上社會、政治情況的變化，「埃它」早已失卻昔日的威勢。他們經濟拮据，後備人員匱乏。在聖・塞巴斯底安，「埃它」曾招募了不少成員。

但現在，「不論是西班牙人還是巴斯克人都厭惡動武」的標語到處可見。目前，「埃它」成員只有三十多名。爲了扭轉頹勢，四月份以來他們接連做了三件謀殺案，以圖增强同西班牙政府談判時的地位。然而西班牙內政部不爲所動，相反加快了清剿步伐，並做獄中人的策反工作，掌握了大量情報。他們今年的目標是，年底前控制住謀殺。

・鍾鳴・

GRIFFITHS & TONNELLIER RLTY
SHERMAN QUON
電話 435-7594/526-9454

本汝比士多舖

南本汝比街角位，該區要道。目前經營士多雜貨生意，設有郵政服務，彩券售票處。生意穩定，入息理想，已有長期顧客。地佔 57X156 上七睡房屋，開價 $458,000

CONDO 讓
CAPITAL HILL 一睡房，保養好，新地毡，膠地板及新油漆，價 $89,500

三角洲靚屋
六年新，三睡房，下層二睡房，地 62X96，位於北三角洲價 195,000

謝大鈞
F.R.I.R.I.(B.C.)
GARY TSE
中英文直接傳呼電話：680・5275

GARY TSE REALTY LTD.
#7-426 MAIN STREET, VANCOUVER, B.C.
公司：683・4618 住家：321・8198

甄松鈞
STEVEN YAN
421-3459
手電話：649・3121

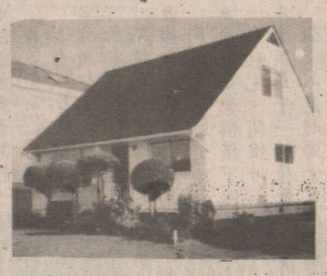

2480 東五十四街41.X100 三睡房，新雙層玻璃窗，新外牆新土庫兩房一廳，廚廁齊備開價廿六萬餘。

髮型屋急售
位百老滙東近緬街商場，長批千尺旺舖，器具齊，業主離埠急售萬二創業良機。

自助洗衣店出售
高骨林最旺商業區，全新裝備，電腦控制，不銹鋼洗及乾衣機，鋪前停車租平長批，合投資移民十三萬九。

急售快餐店
市中心三文治店長批租平易做日做 850 元五天營業，開價十三萬請隨意還價

餐館急售
○旺市市中心 林立，外賣三文治 易做，日做四百， SOLD 二萬五千五。

餐館急售
華埠中心餅麵包茶餐廳 120 座長批，年做 80 多萬，設備一流・開價廿萬餘。

＊LANGLEY 埠中心近商場中西餐館，新裝修 137 位，全酒牌，日做近 1000 元，適合家庭或投資移民。

3340VENABLES 全翻新梗木地板新廚具 兩房大廳大廚房，八百多尺十八萬餘抵買。

Canada Trust Realty
Canada Trust Realty Inc. / Realtor
加拿大信託實業公司
2nd FL. 5455 WEST BOULEVARD
VANCOUVER B.C. V6M 3W5
經理 關聯耀 Manager KEITH QUAN
公司電話266・4155

公司：266-4155
手提電話：649-8328
鄭國橋

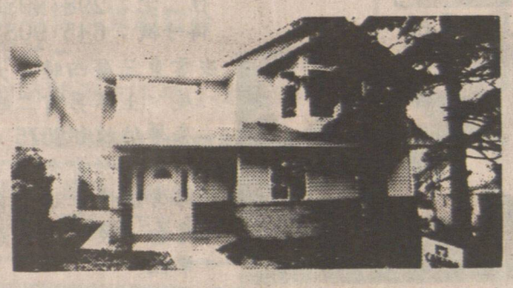

▲ 東區年半新 Main 街夾 54 內街，土庫有一房分租廳 SOLD 上，雙車房，
▲ 1016 E. 18th Ave. 上2下2可分租，近小學和交通，售 $185,000，請快
▲ 近 P.N.E. 2718 Oxford St., 地33 ×122呎，售 $199,000
▲ 709 20th St. New West 全新大屋，上3下2可分租，2廚3廁，近交通及學校，開價 $248,800
▲ 408 E. 29街，4年 新，Vancouver Special 上3下2，可分租，好景，開價 $333,000，請還價！
▲ 東區，340 SOLD 近 Ropert St.，上3下2地大 45×104。
▲ Fraser View 大屋 2211 Qualicum 地 59×152 屋下兩單住可分租，月入 1,400，開價 $588,000

鍾炳基
Anthony Chung
公司傳呼：266-4155
手提電話：250-8668
中文傳呼：686-8202

有一新盤，二層三睡房，二廚房，幽靜新淨 域多利夾四十五 SOLD 住皆宜，請快約見，價 223・000。

幽靜有景（新盤）
近乃街夾 白如新，三層靚 SOLD 有兩房一廳，好租客，僅售 $ 233・000 手快有！

二年新淨柏文急讓
東區，兩睡房，一書房，六件電器，五分鐘到唐人街，及購物商場，架空火車，僅售十二萬餘，天天約見！

好區靚屋
素里 BRU LE，一年新屋，應有盡有，地大，近中小學及購物中心，僅售 $219・000，隨時約見！周末 開放！ SOLD

西區孖寶 (MARPOLE) 投資佳 單十單位整幢栢文急售，租客穩定，入息好，管理易，旺區，價百二萬，詳情請來電查詢。

黃漢
TONY WONG
MEDALLION CLUB
LEADER CLUB
SALES MASTER
公司：266-4155
住家：876-2335
傳呼：686-7887

東區▲九年新 VANCOUVER SPECIAL 三上二下兩廚三廁 卅餘萬，黃漢。
▲新城市屋，三睡房，兩車位，免 G.S.T. $199,000 至 $215,000 黃生或余生。

西區▲收租或自住一層，收入好，地大 50X125 RT-6 孖屋地，叫價四十餘萬。黃漢。
▲西十八街收租屋，廿餘萬，標準地。余超常
▲WESTEND 兩房柏文，十七年有海景，只準自住，廿萬元。黃漢。

北本拿比▲翻新五睡房屋，地大約半畝，叫價四十餘萬。黃生或余生。

余超常
ERIC YU
MEDALLION CLUB
LEADER CLUB
公司：266-4155
住家：275-9859
傳呼：686-6788

賴榮基
Leader Club
EDWARD LAI
PAGER: 686-0900

＊3128 TURNER ST. 近 PNE 堅固屋樓上三睡房，土庫可完成兩睡房 $ 179,000

＊3284 VENABLE 地大 33X110 兩睡房 $161,500

＊北雲建築地 67X127 可建兩間屋三十萬餘。

① 本拿比商業樓六街及 EDMOND 樓上三睡房樓下做生意叫價 $428,000
② 近 KNIGHT 街一年新屋五睡房，地 33X122 $ 367,000
③ FRASER 及 KINGSWAY 兩上兩下可分租 $179,000
④ 近 SURREY PLACE 孖屋，共十二睡房好入息 $299,000
⑤ 1985 E. 12 街共四睡房樓下分租 $239,000

陳培
住宅：321-0577
Pager: 686-6699
Leader Club PETER CHAN

＊2428 McMULLEN 西區大屋近名校 $628,000