以上三大綱領。三方業已同意。西南各省實力派。亦有表示加入。蔣在滬聞訊。表示消極。且大發牢騷。全國時局重大變化將不久發現矣

本館特電

「昨日下午五時接駐滬訪員來電」

●共黨首領鎗決

蹂躪廣東海陸豐之共黨首領彭湃。在滬被拘。十六日鎗決。

●蔣作賓辭與俄交涉

蔣作賓電黨府。請辭中俄磋商全權代表。黨府批准。并以王寵惠繼任。

●王寵惠與俄談判

王寵惠奉命去日內瓦。與蘇俄代表開談判。

「今晨八點廿分接香港訪員來電」

●廣州報界爭自由

廣州報界決向黨府力爭言論自由權。

●范其務辭兼職

財政廳長范其務辭兼中央財政特派員職。經財部允准。

●台人會議請禁械鬥

台山人在廣州開會議。請當道極力禁遏端芬梅姓冲陵陳姓械鬥。

重要電報

●蔣介石地位搖動

華北領袖皆不滿蔣氏

東京拾六日電。據日本軍事當局之觀察。以爲南京政府主席蔣介石之地位。因此次中俄事件。經已搖動。且華北之領袖。均已醒悟。對蔣懷不滿之意。故預料蔣氏對於俄國之要求。必不能持久反抗。

●印度革黨絕食而死

十五萬人向遺骸致敬仰

印度加爾各答城拾六日電。日前印度拉荷省之傾覆政府陰謀事件發露時。爲英軍警拘去預謀之叛徒拾六名。中有名昃典脫喇拿朵氏者。因於獄中時。即自行絕食六拾一日久而殞命。其遺骸昨出獄中運至考罅車站。到站瞻仰之者約十五萬人。載該遺骸之列車抵站時。羣衆大呼打倒帝國主義。革命萬歲等口號。

●醫界發明救死針

救溺尤爲見効

澳大利亞洲雪梨埠十六日電。醫學大會於本埠。陳設有發明救死之新機件。內配以有電之針。足以鼓動心房肌肉。歷十分鐘久。據發明家言。曾有一孩童。血脉已停。經用各方法無效。旋用此電針。幸得生還。若被水溺斃。用此施救。尤爲見效。

●俄海軍演習

波蘭輿論大生反感

華梳十六日電。赤俄海軍近日在波羅的海內舉行大演習。當時俄艦距波蘭海岸出沒。波國輿論已生反感。多數報紙著論。謂俄艦此項舉動不啻向波國示威。波政府應向俄抗議云。

●英軍擊阿剌伯人

阿人在兩處暴動

倫敦十六日電。固耶路撒冷訪員電。阿剌伯人復在拿撒勒東北部之魯比也賢赫典地暴動。衝擊英防軍。英軍開砲拒之。阿人死者十六名。傷者甚衆。隨相繼投降。並被英軍繳械。

●俄戰艦不敵風雨

兩艦相撞死兵士三名

俄國古耶士達拾六日電。本處昨日始聞有消息。謂本月六號晚。蘇俄軍艦在芬蘭海股人演習。時值大風雨。波濤洶湧。有兩戰艦相撞。致艦身遭重大之損害。水兵死者三名。重傷兩名。輕傷者拾二名。

●菲島腦膜炎症略減

美政府復准汽船多載大艙客

孟尼喇十六日電。美政府曾下令取締行走太平洋之汽船。不得多載大艙客至本處。庶免腦膜炎症蔓延。日前該令規定能載百名大艙客之汽船。祇准載廿五名。今以腦膜炎症已略見減退。遂改由廿五名增至五拾名。如該症仍見蔓延。則將僅載廿五名之舊令恢復

●俄政府又摧殘別黨

七拾人被控反革命而入獄

列寧格勒十五日電。本處哲學的宗教團體有名復生會者。其會員七十名。近被赤俄警吏拘獲。控爲反革命案。經法庭研訊多日。至昨日定讞。法官判以監禁刑有差。查此等犯人中。有俄國帝政時代之貴族與地主暨官吏及希臘派耶教堂內之祭司等。彼等爲赤俄警吏偵悉。入會之目的以研究宗教爲名。其實反對俄國赤化。陰謀傾覆蘇俄政府。

●法國經濟漸裕

國防公債票日減

巴黎拾五日電。新任法國內閣總理潘加兒。於拾八个月前開始籌劃公債償還準備金制度。以爲償還國防公債票用。當時法財政部所發出之國防公債票。約在九萬六千兆至十二萬四千兆佛郎之間。自該公債償還準備金制度實施後。迄今已贖回此項公債票四萬八千兆佛郎矣。頃據法財政部要人意見。至明年正月一號。國防公債票可減至七千兆元。

●英軍撤離德境

至十二月間撤盡

德國懷士巴坦十七日電。駐守德國萊因河岸之英軍隊。是日開始撤退歸國。德政府業於上星期六日。由史巴七江匿斯坦及帛是嘩八兩處。各調來防軍三十名與軍官三名。至萊因河岸。以代調去之英軍駐守地方。是日與明日。英防軍六百名開始退離史嘩八一帶。聞英政府已實行調軍離德境之政策。逐漸調離。至本月十一與拾二兩月間。將無英軍一名駐德境爲止。

●英相來坎

拾月拾四號由美抵坎境

倫敦拾六日電。駐本處之加拿大通訊社訪員頃接可靠消息。謂英首相嘮富努。拾月初旬遊抵美京華盛頓。與美總統會談減縮海軍問題後。即擬至加拿大一遊。十月拾四號至吩厄架罅科。翌日赴都朗度。坎首相傾氏或於拾月十五號在都城晤嘮富努氏。拾六號嘮氏由都城首途赴柯杜和。與傾氏會商要公。約二日之久。然後休憩數日。至拾月廿五號自古壁埠附汽船約克公爵號回英。

●改造人腦之新發明

利用蛤腦之漿

維也納拾七日電。維也納大學之試驗生理學教授史丹納博士。現發明壹種由蛤腦提出之腦漿。注射於腦病或腦弱動物體內。能使腦病痊愈。此項新發明。若見諸實用。則人類將受賜甚大。蓋能使弱腦變强。强腦者可使之成爲出類拔萃之人云。

本埠新聞

○陳文耀君抵埠籌款辦學

台山城江德學校。開辦三十餘年。成績卓著。該校爲擴充學務多建課堂。特派陳文耀君前來美洲籌欵。所經美國及加拿大各埠。俱得僑胞歡迎。熱心捐助。現陳君行抵雲埠。想僑胞熱誠興學。必踴躍輸將。當仁不讓矣。

○星報論中國與海軍

本埠晨星報。今朝著論。論及中國海軍一事。其文畧云。中國若不以建築戰艦爲耗費。則於十年內。定可組成强猛之海軍。蓋中國不需費用浩繁之大豫戰鬬艦以保守海岸。祇須快捷之驅逐艦魚雷艦及潛水艇。其費用比於現世界列强之海軍費甚輕。若中國海軍果得實現。則列强對於太平洋問題之態度。必大爲影响。尤以日本最爲注意。作者深信依近來萬國和平運動之趨勢。中國建設海軍一事。必爲萬國和平助一臂之力。不必防其將爲戰禍之新源。蓋中國若得有强固之海軍。太平洋各國之勢力可有平均之希望。不至因恃强凌弱事。

美和棧第壹家臘味發行

Mee Wo Jan Co Ltd　517 Carrall St.　Vancouver B C

啓者本公司係集合美和棧、兆源昌、華安祥、三大家臘味製造廠組織而成。該三大家平日所製之白油腸鴨肝腸。金銀潤。五花肉等。久爲社會歡迎。今爲擴張生意起見。特將三大家臘味製造廠。組織成大公司。務求精益求精。以上副僑胞惠顧之雅意。本公司專用上等鮮肉。配以上等材料。及正山西汾酒。而本公司主人。對于製造臘味。獨具匠心。故所製之貨色。異常鮮明。食味香美。確與別家不同。又經政府特派獸醫官監驗。故用「美和棧」之臘味。不特含英咀華。尤合衛生。現當改組伊始。取價從廉。如蒙賜顧。無論大小。一律歡迎

(注意)本公司之臘味無論寄至何國何省皆合例入口合例發售。美國各埠加拿大各埠檀香山各埠均有代理發行

美和棧有限公司啓

▼◎▲占尾利市錦綸昌鄭慶錦啓事

逕啟者弟邇因回國省親特將錦綸昌全盤生意及板偈管工之職託權家叔厚基及舍弟錦潮暫行攝理各親友前欠弟之欵請交與家叔厚基手收自然無誤矣又弟此次歸國叨蒙諸親友餞以盛筵贈以厚貺。高誼隆情至深感激祇因行色匆匆未遑踵門叩謝歉仄殊甚謹綴數言登諸報端聊當握別并鳴謝悃

◎由心田公司購買榨結請看獲彩者在

(頁六第)

Phone Sey. 5658

益生旅店廣告

Yick Sang Rooms

139 Pender St. E.

Vancouver B. C.

雲高華　片打街

本店開設係在雲市華區中心
唯一地址房間床褥潔淨無疵
窗牖通爽冬有煖氣冷熱水喉
浴房皆備香港益生通同接理
店在海旁華麗佈置招呼妥當
尤其餘事上落兩宜
迎送有車歸國回埠僑胞下榻
歡迎靡既不悞行期

雲埠司理人　蔡銓盛　蔡英秋
香港司理人　甄顯常　蔡傑普　黃經緯　露披
黃德揚　蔡廷琰

金然棧唯一臘味

本廠良師普通有別衛生適宜貨眞價實僑界光顧示單指明行情印便

專製腊味欵式齊備著名遐邇童叟無欺歡迎克己付貨依期函索即寄

司理李礽披露

(各埠大商均有代售)

埠名開列

金山大埠　域多利埠
舍路埠　雲高華埠
檀香山埠　鳥埠
滿地可埠　砵崙埠

◎各種新製腊味出市列左

白油腸　鴨潤腸　金銀潤　涼肉豉　五花肉　腊猪心　太原鴨　白鴨庄　豉鴨庄　鴨脚包　豉鴨片　腊鴨腎

工場改良機器攝影

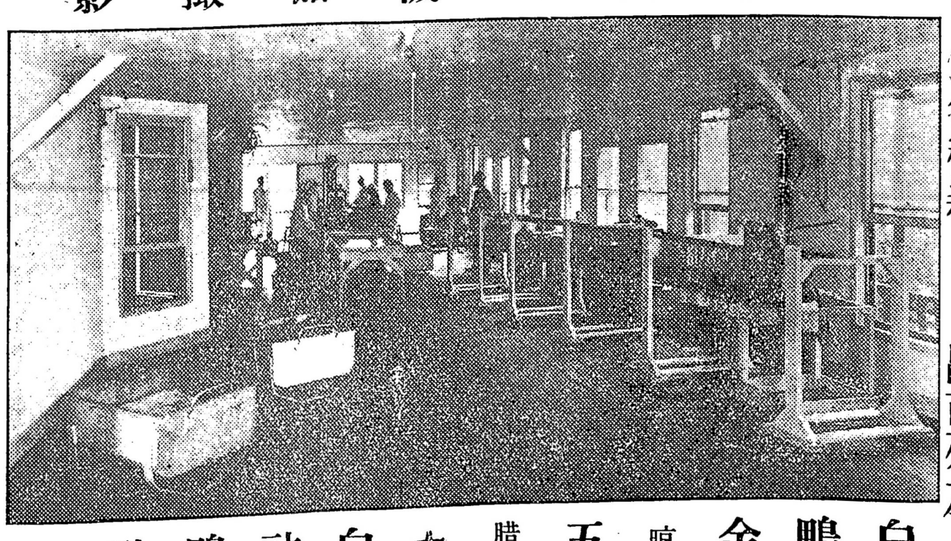

(注意)本廠醫官常駐化驗包合衛生各貨委辦無論何國何省均合法律

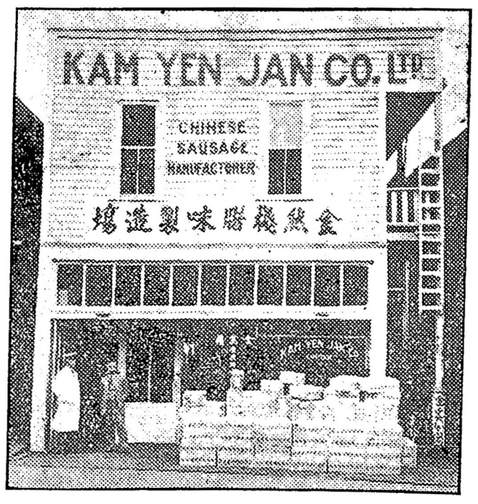

通訊處

Cable Address "Kamyenco"

KAM YEN JAN CO., LTD.

278 Pender St. E. Vancouver B. C.

Phone Douglas 5570