הויבט היינט אן לעזען אונזער נייעם ראמאן „די פוילישע אריסטאקראטקע"

THE HEBREW JOURNAL

דער אידישער זשורנאל

JEWISH CANADIAN DAILY Circulated All Over CANADA And Abroad

אבונירט אין אמעריקע: אונאפהענגיג נאציאנאל.

א צייטונג וועלכע גיט פריהייט פון איבערזיכ אז אלץ שיכט.

VOLUME XI No. 4206 | TORONTO W[illegible] JUNE 11 1924 | ט סיון פרשה נשא, תרפ"ד. | מאראנטא, מיטוואך דער 11־טער יוני, 1924. | PRICE THREE CENTS

THE NEW YORK PUBLIC LIBRARY JUN 1[illegible] 1924 ASTOR, LENOX AND TILDEN FOUNDATIONS

N. Y. Public Library 476 Fifth Ave.

פרעמיער אויף א טאג ווערט נידערגע־שטימט און מילעראן וועט היינט רעזיגנירן

פראנצויזישער פארלאמענט אנטזאגט זיך צו אריינטרעטען אין דיסקוסיע מיט דעם צייטווייליגען פרעמיער און ער פאלט גלייך דורך. — מילעראן וועט היינט פארלעגען זיין רעזיגנאציע און פרייטאג וועט שוין זיין א נייער פרעזידענט.

פאריז, יוני, 10.

פראנקרייך האט היינט געהאט א רעגירונג וואס האט מעהר ניט געלעבט ווי איין טאג. פראנסא־מארסאל, דער פרעמיער וואס איז באשטימט געווארען פון פרעזידענט מילעראן, איז ערשינען אין פארלאמענט, האט פארגלייענט און אפיל פון דעם פרעזידענט און איז הינטערגעשטימט געווארען מיט 329 שטימען נעגען 214.

באלד נאך דעם איז באקאנט געווארען אז דער פארלאמענט וועט זיך פארזאמלען מארגען אויף „אויסהערען א קאמוניקאציע פון דער רעגירונג". עס איז זיכער אז דערמיט ווערט געמיינט די רעזיגנאציע פון פרעזידענט מילעראן.

די נידערשטימונג פון דער צווייטער רעגירונג איז פארגעקומען נאך ערזוואכט דעריא, דער פיהרער פון דער מאיאריטעט האט געמאכט א פארשלאג, אז דער פארלאמענט עהט ניט איין איין קיינע פארהאנדלונגען מיט א רעגירונג וואס ענטשפרעכט ניט דעם סענטימענט פון אלץ. דער פארשלאג איז אנגענומען געווארען. מילעראן האט איצט ניט קיין ברירה און ער מוז רעזיגנירן.

פרעמיער פארטיידיגט זיין האנדלונג וועגען לאזאנער טריטי

אטאווא, יוני, 10.

אין שייכות מיט די „עסטמיינטס" פארן אויסערן־מיניסטעריום האט דער פארלאמענט געכטען א נאכצאן טאג אפגעגעבען זיך צו דעבאטען וועגען קאנאדערישן און אז בלויז דער פארלאמענט קאן ראטיפיצירן אזאנס.

דער פרעמיער האט ערקלערט, אז נעזעצליך איז קאנאדע געבונדען פון יעדער טריטי וואס די ענגלישע רעגירונג נעהמט אן אבער מאראליש איז זי ניט געבונדען סיידען דורך אזעלכע טריטיס וואס איהר אייגענער פארלאמענט הייסט גוט.

דער פרעמיער האט ערקלערט, אז אין שייכות מיט די „עסטמיינטס" האט דער פארלאמענט געכטען א נאכצאן טאג אפגעגעבען זיך צו דעבאטען וועגען קאנאדערישן און אז בלויז דער פארלאמענט קאן ראטיפיצירן. באזאנדערס ברייט איז דעבאטירט געווארען די האנדלונג פון דער רעגירונג אין אנטוואנען זיך צו ראטיפיצירן די לאזאנער טריטי, דאס הייסט די טריטי וואס די עליים האבען געשלאסען מיט טערקיי.

פרעמיער קינג האט געהאלטען א לאנגע רעדע פארטיידיגנדיג זיין האנדלונג. ער האט ווידערהאלט די ארגומענטען וואס ער האט שוין איינמאל אנגעגעבען, אז קאנאדע איז ניט געווען דריקט פארטראטען אויף דער לאזאנער קאנפערענץ און אז בלויז דער פארלאמענט קאן ראטיפיצירן טריטיס.

מענער זענען קלאגער פון פרויען און הייכע מענשען זענען קלאגער פון נידעריגע

פילאדעלפיע, יוני, 10.

דר. הענרי ראנאלדסאן האט היינט געהאלטען א רעדע אויף א ציוואמענפאהר פון דאקטוירים אין וועלכער ער האט ערקלערט, אז מענער זענען, מיזדך כלל, קלאגער פון פרויען און הויכע מענשען, פון ביידע געשלעכטען, זענען קלאגער פון נידעריג־געוואקסענע. ווייטער האט דר. דאקטאר געזאגט, אז די פערזאנען וואס האבען נרוי־מיי־קעפ קאכען דענקען גרונדליכער און טיפער ווייל זייערע מאדך צעלען זענען גרעסער.

נאציאנאלער הוב פארקענערט

אטאווא, יוני, 10.

א דאנק דעם פארגרעסערטען אייניקופסט פון שטייערען איז דער נאציאנאלער הוב פארקלענערט געווארען אין חודש מאי אויף פערצען מיליאן דאלאר.

געצוואונגען צו רעזיגנירען

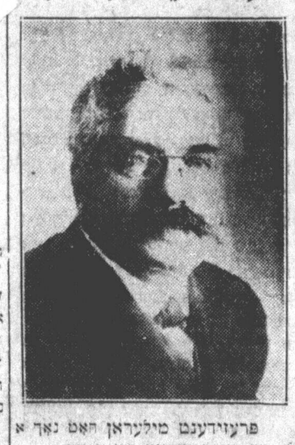

פרעזידענט מילעראן האט נאך א לאנגען קאמף געמוזט רעזיגנירען.

רעדט ווידער וועגען א באסט־סטרייק, ארבייטער זענען פארביטערט

רעגירונג גיט ענדליך ארויס ענטשיידונג וועגען שכירות וואס שטעלט ניט צופרידען די ארבייטער. — די בריעף־טרעגער וועלען קריגען נאך וויניגער ווי פריהער.

—)0:0(—

ענדליך האט די רעגירונג באקאנט געמאכט איהר ענטשיידונג וועגען די שכירות פאר פאסט־אנגעשטעלטע און די ענטשיידונג האט ארויסגערופען גרויס אומצופרידענהייט צווישען די ארבייטער אזוי גרויס איז די ענטוישונג און אומצופרידענהייט דאס מען רעדט ווידער וועגען דער מעגליכקייט פון אן אלגעמיינעם פאסט־סטרייק.

די פאסט־אנגעשטעלטע זענען געווען זיכער, אז זיי וועלען קריגען א וועלדיגע בעזע אין העכערונג אין זייערע שכירות. לאזט זיך אבער איצט אויס, אז מאנכע קראסען ארבייטער, ספעציעל די בריעף־טרעגער, וועלען זאגאר קריגען ווייניגער ווי זיי האבען געקראגען ביז איצט.

די אויפרעגונג צווישען די ארבייטער איז גוואלדיג גרויס. די עקזעקוטיווע פון דער פאסט־ארבייטער פעדעראציע פארהאנדעלט איצט די פראגע און עס איז ניט אויסגעשלאסען, אז פלוצלונג זאל אויסברעכען א סטרייק.

בערניע באפרייט פופצנג דייטשען

בערלין, יוני 10.

פופציג דייטשע פאליטישע ארעסטירטע וואס זענען ארעסטירט געווארען אין שייכות מיט'ן פאסיווען ווידערשטאנד אין רוהר־רעגענד, מיט א יאהר צוריק, זענען באפרייט געווארען פון דער בעלגישער רעגירונג.

מען האפט איצט, אז אויף פראנקרייך וועט באפרייען די טויזענטער דייטשען וואס זי האט פארשפארט אין די תפיסות.

שטורמישער סחלת וואל קאמף אין ווארשא

ווארשא, יוני 10 (איטא).

די קאמפאניע ארום די וואהלען צו דער סחלת איז זעהר א שטורמישע, אין די שבועות־טעג זענען פארגעקומען גרויסע פארזאמלונגען פון די ציוניסטען און די בונדיסטען און יעדער צד האט געזוכט צו שטערען די פארזאמלונגען פון צווייטען צד.

די ציוניסטישע קאנדידאטען צו דער סחלת־עקזעקוטיווע זענען דר. בוסאווסקי, מאיר קרימעל, נישון רעווין און עפען לעוויט. די פאליטיסען האבען אויף זייער צעטעל פרילוצקי און חיים ראסנער. די בונדיסטישע קאנדידאטען זענען עהרליך און פארטנאר, די פועל'ציון קאנדידאטען זענען זרובבל און ראפאלקעס.

מעסאפאטאמיע־ווייזטצו ריק טריטי מיט ענגלאנד

באגדאד, יוני 10.

די גרינדונגס־פארזאמלונג פון מעסאפאטאמיע האט זיך נעכטען ענטזאגט צו ראטיפיצירען די געפלאנטע טריטי מיט ענגלאנד.

די מאיאריטעט האט ערקלערט, אז די טריטי וועט ניט ראטיפיצירט ווערען ביז ענגלאנד וועט געבען א שריפטליכען צוזאג צו ענדערען מאנכע פונקטען אזוי, אז מעסאפאטאמיע זאל האבען גרעסערע אוטאנאמיע־ענקייט.

דער סאכוויי־סטרייקאין לאנדאן האלט ביי צו־זאמענברעכען

לאנדאן, יוני, 10.

דער „אוטאפיציעלער" סטרייק פון די ארבייטער אויף די אונטערערד־שע באהנען איז אפגעשוואכט געווארען. פיעלע ארבייטער האבען זיך צוריקגעקערט צו דער ארבייט און דער פארקעהר האט זיך באריטעגר פארבעסערט.

אנגעקומענע שיפען

"קאסאנדרא" פון גלאזגא אין מאנטרעאל.

"קלארא קאוויס" פון לאנדאן אין מאנטרעאל.

"קאלאניאן" פון ליווערפול אין מאנטרעאל.

"סיפאל" פון מידני אין מאנטרעאל.

"קאירנטאר" פון ניוקעסטל אין מאנטרעאל.

אידען אין דרום אפריקא נעהמען אנטייל אין די וואהלען

יאהאנעסבורג, יוני 10 (איטא).

די אידען אין דרום־אפריקע צייגען ארויס א גרויסען אינטערעס אין די בעפארשטעהענדע אלגעמיינע וואהלען. עס זענען דא עטליכע אידישע קאנדידאטען אויפ'ן טיקעט פון דער לייבאר פארטיי. די אנדערע פארטייען האבען ניט קיין אידישע קאנדידאטען.

די אידען מיידען אויס ארייגעמיינען אין דעם וואהל־קאמפיין ספעציעל אידישע פראגען און זיי וועלען שטימען לויט אלגעמיינע פאליטישע ליניעס.

פילע אידען ארעסטירט פאר שמוגלען דעם רוסישען גרענעץ

רינגא, יוני 10 (איטא).

בטעם יעדען טאג ווערען צעהנדליגע אידען געבראכט אין מינסק, אנגעקלאגט אין וועלען שמוגלען דעם גרענעץ. די ערשיינונג שטאמט, ערשטענס פון דעם וואס די עקאנאמישע נאגע פון די אידישע מאסען אין סאוועט־רוסלאנד איז זעהר א גרויסע, און צווייטענס, דערפון וואס עס איז שווער צו קריגען א געזעצליכע ערלויבניש צו פארלאזען דאס לאנד.

דזשאן יאנג דער קאנדידאט פון לייבאר פארטיי אין נארטוועסט

דזשאן יאנג, דער פרעזידענט פון טריידס און לייבאר קאונסיל איז נאמירט געווארען אלס דער קאנדידאט פון דער לייבאר רעפרעזענטיישאן פאליטיקל אסאסיאיישאן אין נארטוועסט טעריטאריע.

עס זענען נאמינירט געווארען דזשאהן מעקדאנאלד, דזשיימס סימפסאן און אנדרע אבער אלע האבען זיך צוריקגעצויגען צוגונסטען יאנג'ען.

עדווין פארקהוירסט בא קאנטער דראמע און מוזיק־קריטיקער, טויט

עדווין ה. פארקהוירסט, וועלכער איז איבער פופציג יאהר געווען א דראמע און מוזיק־קריטיקער אין טאראנטא, איז געסטערן פריה געשטארבען אין וועלזלי האספיטאל. ער איז אלט געווען 76 יאהר.

דער פארשטארבענער האט מיטגעארבייט אלס מוזיק־קריטיקער אין כמעט אלע חינא טעגליכע ענגלישע צייטונגען. די לעצטע יאהרען האט ער געשריבען אין דער „גלאב".

עדווין פארקהוירסט איז אויך געווען דער גרינדער פון דעם מאנאטליכען זשורנאל „מיוזיקעל קאנאדע" פון וועלכען ער איז געווען מיט־רעדאקטאר ביז זיין טויט.

בעלגיע באפרייט פופצנג דייטשען

בערלין, יוני 10.

פופציג דייטשע פאליטישע ארעסטירטע וואס זענען ארעסטירט געווארען אין שייכות מיט'ן פאסיווען ווידערשטאנד אין רוהר־רעגענד, מיט א יאהר צוריק, זענען באפרייט געווארען פון דער בעלגישער רעגירונג.

מען האפט איצט, אז אויף פראנקרייך וועט באפרייען די טויזענטער דייטשען וואס זי האט פארשפארט אין די תפיסות.

דר. גלאווער זאגט, אז מעלדונג וועגען רפואה צו ראק איז פריהצייטיג

סאן פראנציסקא, יוני, 10.

דר. ס. גלאווער האט געכטען ארייגעגעבען א סטייטמענט אז די מעלדונג וואס איז געבראכט געווארען אין דער פרעסע דאס ער האט אויסגעפונען די אורזאך פון דער דאק־קראנקהייט (קענסער) און אז גלייכצייטיג האט ער אויסגעפונען א מיטעל געגען דער קראנקהייט, איז נאך צו פריהצייטיג. ער באדויערט וואס די פרעסע האט זיך צוגעאיילט מיט דער ידיעה.

דר. גלאווער האט ווייטער געזאגט, אז זיינע ווייטערדיגע באקאנטמאכונגען וועגען מיטלען געגען קענסער וועט ער פארלעגען בלויז פאר דאקטוירים.

שעהנע פראזען אין „שליסעל־רעדע" אויף דער רעפובליקאנער קאנווענשאן

—)שלוס(—

קליוולאנד, יוני, 10.

מיט רעש און געפילדער האט זיך היינט ערעפענט די נאציאנאלע קאנווענטשאן פון דער רעפובליקאנישער פארטיי. א בענד האט געקלאפט פאטריאטישע לידער, די דעלעגאטען האבען געזונגען און עס איז געווען פרעהליך.

קאנגרעסמאן בוירטאן פון אהיאו איז ערוועהלט געווארען טעמפאראר־מאן אין ער האט געהאלטען די „קיינאוט" רעדע. עס איז נאטירליך געווען פול מיט שעהנע פראזען וועגען די גרויסע אויספטאוזנען פון דער רעפובליקאנישער פארטיי און ער האט פארגעשלאגען, אז די קאנווענשאן זאל נאמינירען קאלווין קולידזש אלס פרעזידענט. לויט זיין מיינונג איז נאך ניטא קיין פאלעגדערער מעגלעכקייט פאר'ן פרעזידענט־אמט ווי אט דער „גרויסער שווייגער".

ערעמס וועלכער האט ערעפענט די קאנווענשאן האט זיך געפילט אזוי אויס־געלעגט דאס ער האט נאר פארגעסען וועגען די גרויסע גרעפט־סקאנדאלען און האט זיך ערלויבט צו זאגען, אז „דאס לאנד האט קיינמאל ניט געהאט אזא קלוגע און ווייזלזאמע רעגירונג ווי אין די לעצטע דריי יאהר.

ווער עס וועט קריגען די נאמינאציע אין פארווערטס־פרעזידענט איז נאך אלץ ניט באוואוסט.

אנקלאגע וועט באשטעהן אויף מויט־אורטייל פאר שיקאגער מערדער

די צוויי אידישע סטודענטען ווערען היינט פארגעבראכט אין גריכיס. — אויף דער קלאגע פון קידנעפען. — אייב זיי וועלען ניט פאראורטייילט ווערען צום טויט אויף דער קלאגע וועט פארגעבראכט ווערען די מארד־קלאגע.

שיקאגא, יוני, 10.

ניטען לעאפאלד און ריטשארד לאעב, די צוויי מיליאנערסקע זיהנדלאך, וואס זענען אנגעקלאגט אין ערמאארדען ראבערט פרענקס, וועלען מארגען פארגעבראכט ווערען אין גריכיס און עס וועט זיך אנהויבען איינער פון די גרעסטע קרימענעלע פראצעסען וואס איז ווען פארגעקומען אין די פאראייניגטע שטאאטען. אויב אבער די קלאגע זאל דורכגעהן אלס פרעזידענט זיין מיינונג איז נאך ניטא קיין פאלעגדערער מעגלעכקייט פאר'ן פרעזידענט־אמט ווי אט דער „גרויסער שווייגער".

ערעמס וועלכער האט ערעפענט די קאנווענשאן האט זיך געפילט אזוי אויס־געלעגט דאס ער האט נאר פארגעסען וועגען די גרויסע גרעפט־סקאנדאלען און האט זיך ערלויבט צו זאגען, אז „דאס לאנד האט קיינמאל ניט געהאט אזא קלוגע און ווייזלזאמע רעגירונג ווי אין די לעצטע דריי יאהר.

ווער עס וועט קריגען די נאמינאציע פון דער ווערצע־פרעזידענט איז נאך אלץ ניט באוואוסט.

סטייט אטורני קראע האט ערקלערט, אז ער וועט צערשטערען פארברעכען גען געגען די צוויי סטודענטען די קלאגע פון קידנעפען דעם יונגען פרענקס אויב זיי זאלען געפונען ווערען שולדיג אייף דער קלאגע. וועט שוין זיין איבעריג צו אנגעהן מיט דער אנדער קלאגע פון מארד, ווייל לויט די געזעצען פון שטאאט אילינאי קומט פאר קידנעפען טויט־שטראף. אויב אבער די קלאגע זאל דורכגעהן אדער די שטראף זאל ניט זיין טויט וועט די אנקלאגע פארברענגען די צווייטע קלאגע. דער סטייט אטורני האט בפירוש ערקלערט, אז ער וועט זיך ניט צופרידענשטעלען מיט וויניגער ווי א טויט־אורטייל.

די פארטיידיגונג וועט זיך זיכער באזירען אויף דעם, אז די אנגעקלאגטע זענען ניט ביים פולען פארשטאנד. דער סטייט אטורני האט דעריבער באצייטענס גענומען זיך באזארגען מיט עדות אויף צו באשטרייטען אזא באהויפטונג. ער וועט רופען אלס עדות פיעלע אונטערזוכונגס־חברים פון די אנגעקלאגטע וואס וועלען אויפצייגען, אז די לעצטע זענען שטענדיג באטראכט געווארען ווי נארמאלע מענשען און האבען זיך אויפגעפיהרט אלס אזעלכע.

אידישע סטודענטן פאר וואונדעס פון אנטיסעמיטען אין סעלן

סעלן, יוני 10 (איטא).

א גרופע פון פערציג האקענקרייצלער אין געבטען אוועגען באאלען אכט אידישע סטודענטען און דריי פון זיי שווער פארוואונדעט.

אין אוועגען האבען די אנטיסעמיטען ארויסגעריסען זיך אין א זאל וואו עס איז פארגעקומען א ארבייטלונג פון אידישען סטודענטען פאראיין „בר כוכבא" און האבען צוטריבען די פארזאמלונג.

אידישער קאנגרעס וויל אויסווירקען אנטי־קלען פונקט אין רעפובליקאנישע פלאטפארמע

קלוולאנד, יוני 10 (איטא).

אויף דער איניציאטיווע פון אידישען קאנגרעס איז דא ארגאניזירט געווארען א קאמיטע וואס זאל ארבייטען דערפאר, אז די רעפובליקאנישע קאנווענשאן וועט דא איצט אפנעהאלטען, זאל ארייגשטעלען אין דער פלאטפארמע א פונקט געגען קו קלוקס קלען.

די קאמיטע באשטעהט פון סעמיוועל קעניג, טשערמאן פון דער רעפובליקאנער קאמיטע פון ניו יארק קאונטי, אסיסטענט יונייטער סטייטס אטורני סטאן, לואיס טאפקיס, נייטען קאפלאן און דזשיי. לי בער פון שיקאגא, דר. סטיפען ווייז און דזשייקאב גינצבורג, דער ארויסגעבער פון פילאדעלפיער „אידישע וועלט".

פארשטעהער פון זעד לאומי קומט מיט פא־דערונגען צו ציון ארגאניזאציע

ירושלים, יוני 10 (איטא).

דוד יעלין, א פארשטעהער פון זעד לאומי, איז אפגעפאהרען קיין לאנדאן צו ריקריגען זיינע אלטע זעלבסטשטענדיגע רעכט און וועט אויך ערקלערען, אז דער זעד האלאומי איז גרייט איבערצונעהמען די נאציע אידישע ערציהונג אין פאלעסטינא אויב די ציון־עקזעקוטיווע וועט פארזיכערען דעם בודזשעט.

נעהמען אויף דעם קאמף פאר דאס רעכט צו מאכען קאלעקשאנס ביי גאסען פארזאמלונגען

די ארגאניזירטע ארבייטער־שאפט פון שטאדט האט אויפגענומען א קאמף פאר דאס רעכט צו מאכען קאלעקשאנס ביי גאסען־פארזאמלונגען. די פאליציי ווערט שטארק קריטיקירט פאר ארעסטירונג עס־ליבע ארבייטער פיהרער און שטעלען זיי אונטער א קלאגע, אז זיי האבען געבע־טעלט געלט.

דזשאהן א'דאנאהו, דער באקאנטער לייבאר־ליידער, איז אנגעשטעלט געווארען צו פיהרען דעם קאמף אין געריכט. די ארעסטירטע, דזשאהן יאנג און אנדרע, זענען מיט־ווירקונג פון דער רעגירונג.

די ארבייטער־פיהרער ערקלערען, אז דא האנדעלט זיך אום א פרינציפ. שוין 25 יאהר אז מען זאמעלט געלט פאר פאליטי־שע צוועקען אויף גאסען־פארזאמלונגען און פולוצלינג האט די פאליציי זיך דערמאהנט אז דאס איז נאר געגען געזעץ.

דזשיימס סימפסאן האט געזאגט, אז אלע ארבייטער־טויער וועלען זיך לאזען ארעסטירען צו אויסקעמפען זייער רעכט אויף מאכען קאלעקשאנס.

טאנאר נעהמט זיך אן יאפאנס קריוו־דע געגען אמעריקא

—)0:0(—

טאקיא, יוני 10

סער ראבינדראנאט טאגאר, דער אינ־דישער פאעט און פילאזאף, האט הייגט ערקלערהרט, אז אינדיע פיהלט מיט יאפאן אין דער באלידיגונג וואס די לעצטע האט געלייטען דערמיט וואס אמע־ריקע האט צוגעמאכט איהרע טויערען פאר יאפאנעזער. טאגאר האט אויסגעדריקט די סימפאטיע אין א רעדע פאר צוויי טויזענט סטודענטען.

"יאפאן און אינדיע האבען פיעל גע־מיינשאפטליכעס אין זייער קולטורעלער ירושה" האט דער באריהמטער פאעט גע־זאגט, "יאפאן דארף זיין פון דער טשעמפיאן פון דער אריענטאלישער קולטור און צי־וויליזאציע וואס איז גאנץ פארשידענען פון דער מערב'דיגער ציוויליזאציע. דער צייל פון דער מערב'דיגער ציוויליזאציע איז רייכטום און ניט מענשליכער גליק, עס איז איינגענוצט און זעלבסטטערדיג ריש.

"עס דארף זיין פון דער גרעסטער וויכטיגקייט פאר אונז אזיאטען" האט טאגאר פארגעדרעגט, "צו פארארייניטליכען אונזער ציוויליזאציע כדי צו פאר־ווירקליכען די אריענטאלישע האפנונגען אין אספיראציעס".

לוסיען וואלף קריגט הנחות פאר פליכטלינגע אין רומעניען

בוקארעסט, יוני 10 (איטא).

אלס רעזולטאט פון פארהאנדלונגען וואס דער באקאנטער בלל־טויער, לוסיען וואלף, האט געפיהרט מיט דער רומענ־שער רעגירונג האט די לעצטע ערלויבט די יעניגע אידישע פליכטלינגע וואס האבען מעגליכקייטען און זיכער צו עמיגרי־רען, צו פארבלייבען פארלויפיג אין לאנד.

עס איז אויך פארשטאנען געווארען, אז די רומענישע רעגירונג וועט פארלאנ־גען פון דער סאוועט־רעגירונג צו ערלויב־גען א מאסען־צוריקקעהר פון די רוסישע פליכטלינגע קיין רוסלאנד.

דר. ס. ווייס אין דרום אפריקא

יאהאנעסבורג, יוני 10 (איטא).

דר. ס. ווייס, דער פרעזידענט פון דער זאמענהאנג פון אידישע ארגאניזאציעס אין דרום אפריקא, איז אנגעקומען אין יאהאנעסבורג.

אידישע אינטערעסן אין דער פארלאמענטארישער וועלט

אטאווא, יוני 10.

אין דער פארלאמענט האט מיסטער מאק־נעמאראן געפרעגט אז ווען דער פארלאמענט וועט אנהויבען מיט דער דיסקוסיע אויף דער אנטוואנונג פון דער רעגירונג אין שייכות מיט דער אנטוואנונג פון דער אנטוואנונג פון דער אנטוואנונג פון