U. B. C. Library
2075 Wesbrooke Mall
Van. B. C. V6T 1W5

大漢公報
The Chinese Times
1 East Pender Street
Vancouver, B.C. Canada
V6A 1S9
Phone: (604) 685-8941
18
Established in 1907, Published every day except Sunday & Holidays
by The Chinese Freemasons in Canada Publishers Limited
"Second class mail registration number 0009"
（歲次戊午年十一月大十九日）
零售每份貳毫　每月四元
（號〇九〇第卷十四第紙聞新）Monday December 18 1978 (VOL 40 № 090) Page 1

圍攻美大使館扯下美國旗焚燒
台北刁斗森嚴
美軍嚴陣戒備

（綜合台北路透社與美聯社急電）台北憤怒群衆兩千餘名昨週末攻打美國大使館，投石打碎美館門窗玻璃，衝入鐵柵大門，扯下美國國旗放火焚燒，搗毀美館汽車數輛。當時守衛之美國海軍陸戰隊向群衆投擲催淚彈，有兩名美兵被群衆投石擊傷，一時情勢十分嚴重緊張。群衆憤怒吶喊打倒「背信負義」之美國人，攻淘灣打美館不止。若非台北當局派出軍警馳至解救，情形將不堪設想。

台北軍警從昨（十六）起已佈守封鎖通往美館之道路，滿街佈滿武裝軍隊。但昨星期日仍有千餘名憤怒群衆衝到美館前吶喊辱罵示威，不過尚無發生暴動事件。

美國大使館勸令美僑切勿出門，以免在外面被暴民毆辱。台北政府亦勸告各國外僑勿出外。以免被"認爲美僑被毆。台北近郊陽明山與天兩母處美僑聚居地昨日在台北軍警戒嚴保護之下，尚稱平靜無事。

美軍台北電台日夜廣佈報告總共約有六千名之美僑及美軍小心戒備。美國大使館現已關閉停止接見任何訪客。士林鎮美國子弟學校（中小學）亦關門，美商公司大多數已關門停業。中山北路美軍醫院及顧問團均有美軍陸戰隊嚴陣保護，外面則有台北軍警戒嚴。

憤怒之青年群衆昨晚澈夜未散，聚集在美國大使館前吶喊及高唱反共歌曲

不受限制隨時反攻

台北政府行政院長孫運璿今日在國民黨中央委員會緊急會議上要求增加國防支出及增加自製國防新式武器。他說台灣已可自己製造主要武器包括各種海軍戰艦，重炮與長程自導飛彈。據稱國軍五十萬已隨時可以「反攻大陸」，不受任何限制云。

台北朝野咸表憤怒，指責美國背信負義，而且通知台北有關美國與中國正式建交事在七小時後即正式公佈。

軍警鋸斷美館石牆外面大樹以防暴民攀登進入館內。

美國防部一專家稱
美仍有權售武台灣

（華盛頓美聯社電）美國國防部某位隱名之軍事專家說：中國尚無意亦無能力進攻台灣，他並說：美國仍將遵約向台灣供售武器及軍事裝備物品，台灣仍可購買原係美國供應之軍備之配件，甚至亦可再添購戰機，因爲美台協防協定係在一九七九年年底方終止云（按：此係此君個人意見，實際上美國卡特總統已在宣佈建交文告中聲明廢止美台協防協定）。他又說：美國禁售武器予中國之政策諒無甚改變云。

他說：美國與台灣去年簽約之軍火生意合計值一億三千七百八十萬美元，大部份均未交貨給台灣，應該按約交貨，他又說：中國並未保證不用武力解放台灣，但是了解美國希望和平解決之態度，美國仍保留有權對台灣售交武器，中國事先並未提出反對云（按：該語與事實不符）。

他又說：中國迄無足够之空軍武力及兩棲作戰艦隻部隊可以進攻台灣。

他說美國與中國建交之後將感到美國在東亞較爲安全。

快報稱讚中國勝利

（雲訊）雲市快報社論「中國之勝利」一文稱：卡特總統宣佈中美一月一日建交之事，乃是副總理鄧小平之一大勝利，並將對世界和平具有良好之影響

中美建交談判經過
數週前經密鑼緊鼓

（北京路透社電）美國駐北京聯絡處主任伍德科克說：中美建交之談判已經在數週前就密鑼緊鼓進行，到了上星期三鄧小平副總理參加談判會議之後，翌日亦獲雙方協議決定一月一日建交。

伍氏說：今年九月十三日，卡特總統與中國駐美聯絡處主任柴澤民舉行會議有關建交問題，十月三日卡特總統又在聯合國與中國外長黃華討論，參加會議者有范斯與布熱津斯基（首席國家安全顧問），當時已初步協議以明年一月一日爲目標，黃外長將協議帶回北京之後，中美雙方一連又會議四次，等到鄧小平副總理出席就全部決定。

「和平統一」將談判

（東京美聯社電）據日本共同社北京記者電稱：，中華人民共和國人民大會代表曾代表台灣之陳義崧（譯音）說：中國可能將在很短的時間之內開始與台灣談判和平統一歸還祖國之事。陳氏說此僅係個人預測。美國駐北京聯絡處主任伍德科克說：美國將儘速與中國獲得有關貿易民航等各項協定，鄧小平副總理已被邀於一月廿九日訪問美京

陳氏又預言：在未來之數月內。目前仍承認在台灣國民黨政府廿一國之中，將有十五或十六國廢止與國民黨政府之外交關係。國民黨將陷入完全孤立，只有與北京談判重歸中國之一途。又說華主席反對美售武器給台灣，反映中國願意以和平方式解決台灣歸屬問題。

台北今晨緊急會議準備反攻
台灣有可能求蘇軍援

（本報特訊）今晨九時美國CBS華裔駐台北女記者劉丹娜越洋廣播稱：國民黨中央委員會今晨緊急會議，蔣經國呼籲全台各黨派團結一致保衛國土，大會五百餘位中委一致通過增加國防經費自製新式國防武器，三軍嚴陣待命，準備反攻大陸。台灣國家預算原已支付半數用於國防，現在再緊急增加，尚未公佈數字。

劉丹娜說：較早時中委大會提及必要時不惜尋求「其他國家」（按指蘇聯）之軍事援助台灣。

▲（北京路透社電）孫中山遺孀宋慶齡今日對中美建交表示歡迎，謂此舉乃世界和平之最可靠保證。據新華社報導：宋女士昨以電話向中國人民政治協商會議發表談話，她是政協副主席，她說，中美建交獲得全世界愛好和平人士之歡迎。

宋慶齡談中美建交

美謀與台保持商務
難以約束解放台灣

（華盛頓美聯社電）美國國務院首席法律顧問赫拔漢紹今日說：美國意圖與台灣保持全部現有之除開軍事與安全之外之一切協定，包括文化，商務與其他在內。

漢紹說：美台協防協定則須廢止。

另一位隱名之美政府官員說：美國政府現時計劃，由國會特准一個私人公司，駐台處理商務，現已考慮之一公司爲「美亞服務公司」做照日本模式派駐台北。

美國與在台灣國民黨政府現仍有大約五十條協定。

漢紹說：現時正在進行各種法律程序，以准許未來之非官方駐台及繼續各種協定，包括農業，原子能，航空，海關關稅，經濟與科技合作等項。

美國務卿范斯在電視上說：美國與中國簽訂同意訂交，雖心盼中國勿用武力解放台灣，但並無任何約束中國用武力取回其國土之一部份。

支持台灣較力參議員理察史東（民主黨佛州代表）說，國會無權推翻卡特總統決定與中國建交之決定，但是國會應另外行動支持台灣。

比利時選出新國會
政府總辭將組內閣

（布魯塞爾路透社電）比利時昨日已選出一個新國會，此國會與以前之國會無多大差異，且未能解決兩大民族（佛蘭芒人與瓦隆人）間之世仇，波蘭斯總理之聯合政府業已辭職，但將任看守政府，直至新聯合政府組成爲止。新國會之主要工作將爲修改憲法　以結束兩民族間之宿怨。波南斯之社會基督教黨仍爲最大政黨，似乎必將參加新聯合政府。

埃以締約期限已過
和談僵局仍難打破

（華盛頓美聯社電）埃及以色列締訂和約之限期，昨已靜靜的過去，九月間在大衛營高峯會議定下此期限時的光明前途，現已變得黯淡無光。詢以和談僵局何時可打破時，埃總統沙達稱：「我不知道，這要看比堅先生的態度而定。」以官員照例將僵局歸咎於埃方，埃官員則謂，埃及已不能再作讓步。和談是因巴勒斯坦問題而陷於僵局。

（耶路撒冷路透社電）以政府發言人今日稱，比堅總理已召回在華盛頓與埃及和談之以色列代表團，因其工作已完成，該團將於今日離美返國。

阿敏指坦軍侵烏境

（奈洛比美聯社電）烏干達總統阿敏昨日：坦桑尼亞軍隊上週五已深入烏邊境廿五公里，烏方將進行報復。

會館理事就職典禮
首次民主選舉獲選理事昨就職
定一月廿八舉行農年春節聯歡

（雲訊）本月十七日，雲埠中華會館新職員就職典禮之前在陶陶酒樓先開理事會，通過舉行農曆新年春節聯歡，瑞獅迎春聯合全僑各僑團聯合舉辦，同時舉行全僑春宴，定於元月廿八日星期日下午一時開始，聯同各僑團一齊參加各項遊藝文娛活動發動各個別商團持旗參加瑞獅巡遊，同晚擴大春宴，與僑界同樂，並接得李僑棟國會議員由加京來電話稱，中央大員農業部長及市政部長準備參加此一華埠慶典，同時通過原則上辦理越南難民家庭繼續移加之支持。

至下午二時就職典禮開始，參加僑社代表僑衆極爲踴躍，參加代表名單：

（一）雲埠中華會館理事會職員宣誓就職情形

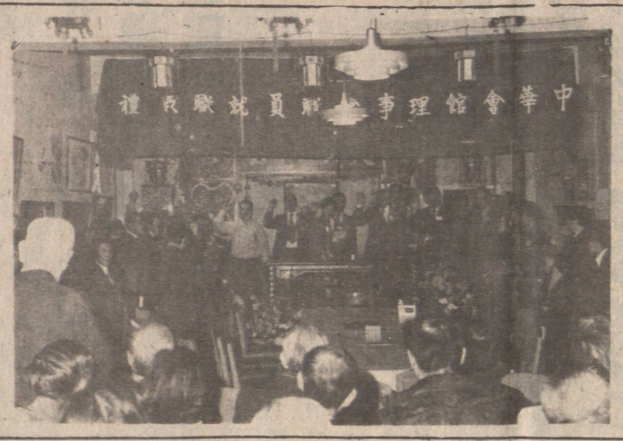

中華文化中心梁甦華博士，余世積，培正同學會李廷光，中山隆鎮同鄉會方勵強，餐館業員工聯誼會梁黃佩明，中僑互助會李國柱，雲埠燒臘商會及永興公司蘇成坤，公民入籍法庭葉承基，大衆報袁文，華埠獅子會鄭文華，昭倫公所謝錫鴻，溫哥華旅館柏文公會李松盛，溫哥華香港僑商會蕭漢烈，中藝攝影學會黃樹棟，清韻社林振雄，禺山游藝部劉潮，黃氏宗親總所謝駒，禺山游藝部劉潮，黃氏宗親總會黃國尉，文彊學校黃亨，士達孔拿業主住客協會歐汝雄，恩平總會館鄭鏗源，南平別墅鄭堯鏗，青年聯誼會楊鉅熊，朱宏，海鋒會龔顯，陳桓，林光，伍胥山公所伍東新，卑詩人學中國同學會方守堅，大漢公報林介山，鄭蒙陽總堂鄭華銳，中西公司甄文樑，甄文洵，關隴西堂關勳瑜，旅加南陽總堂岑連開，新奇士商店岑日新，民星總社黃芳儒，崇義總會方漢，崇義體育會黃潤銓，謝氏宗親會謝建寅華僑導報書英會盧寶賢

（未完，明日續刊第八版）

八屆亞運中國隊揚威

（曼谷法新社電）煩惱多多的第八屆亞洲運動會，終於在七彩繽紛、壯麗行列和燦爛陽光中展開。曼谷國家運動場上，面對着滿座的四萬群衆和廿五國三千八百名代表，泰王蒲眉蓬宣佈一九七八年亞運會開幕。

這個泰國首都是十二年內第三次主辦亞運，他們只有十一個月時間來籌備這爲期十二天共有十九個體育項目的盛典，因爲新加坡、印度和巴基斯坦都先後撤消了本屆的主辦權。而今次亦是在亞運聯會名義下舉辦的最後一屆亞運。

亞運會的體操比賽十一號最後一天進行單項比賽，是日下午三時在曼谷國家運動場體操館舉行，直到七時十分結束，經過四個鐘頭爭逐，中國體操隊在十面單項金牌中奪取六項，至此本屆比賽中十四面金牌中國男女奪得十面金牌，取得很好成績。

第八屆亞運會在第二天比賽進行了十一個項目的比賽，產生十二項冠軍。其中中國奪得七項，韓奪其餘五項。

亞運會上出現的五項亞運會新紀錄：中國破了三項射擊紀錄。韓國破了兩項舉重紀錄。中國射擊選手還平了一項亞運會射擊紀錄，而韓國選手平了兩項舉重紀錄。

在十日下午舉行的亞運女子體操團體賽中，中國運動員何秀敏以三十八點三五分名列前茅，獲得女子個人全能冠軍。

→ 圖爲亞運全能冠軍何秀敏

在本屆亞運會女子體操比賽中，令人矚目的是中國的十六歲全國冠軍劉亞軍。

劉亞軍，一個北京工廠工人女兒，今年十六歲，身材苗條，有着一副體操運動員的好身型。

→ 圖爲中國亞運健兒劉亞軍

雲市業主地稅將大增
預算明年增加百分之十

（雲訊）雲市住宅業主將面臨明年地稅大幅增加。「雲市快報」今晨頭條新聞報導此項聖誕前壞消息。

快報說：雲市業主明年將須負担雲市之教育預算多達一億一千四百萬元，而省府將只負担六百萬元。

省府之削減教育經費，將迫使雲市業主增加負担地稅內之教育稅一項多於今年百分之十。

雲市業主明年須負担教育預算百分九十四，今年已負担百分九十，而三年前只負担百分七十。

雲市教育局將於今晚開會及致電省府抗議省府推卸責任而叫稅民負担幾乎全部教育經費，省府只象徵式負担百分之六。

雲市教育局主任委員芬域女士說：省府應該與業主各自分担一半，方爲公允

移民離加超過半年
回來須領「回加證」

（本報訊）加拿大移民部普遍分發一張英法兩語之書簽式卡片，提醒尚未入籍之移民離加記得申請「回加證」，該卡片大意說，「假如你係加拿大居民而尚未入籍或爲公民，若係打算離開加拿大之時間係在十二個月之內一共超過一百八十三天，你就可能需要申請一張「回加證」方可回加拿大，請在未出國前向加拿大移民部國內任何一處之辦事處詢問詳情及申請，亦可在已到達之外國向駐在之加拿大移民部辦事處詢問申請」。

股市聖誕元旦休假

（多倫多加新社電）加拿大股票市場將於聖誕日起一連四天休假，但是美國之股市在十二月廿六日「開拆禮物日」（博成日）開門營業，又加拿大股市在新年除夕及元旦休息三天，至一月二日開門營業。

週末狂風倒樹斷電

（域多利加新社電）時速高達一百公里之狂風前天星期六橫掃卑詩南部，吹翻電綫桿，吹倒大樹，迫使輪渡停航，數架汽車撞毀，部份地區停電，域多利港內一艘豪華遊艇被狂風吹上岸上岩石，雲市風力稍弱，亦有時速六十五公里，若干樹木被吹倒，部份地區斷電。

（二）嘉賓代表舊胞出席會館聯歡