廣生萬

講線（詩麼）一四七三

KWONG MAN SANG CO. 224 GEORGIA ST. E.

Phone Sey. 1473 Vancouver,

新到從化生油
增城上絲苗米
一號新萱花粘
各種生菓水貨
唐山臘腸發行
水仙花頭平沽

雲高萬國酒樓 埠

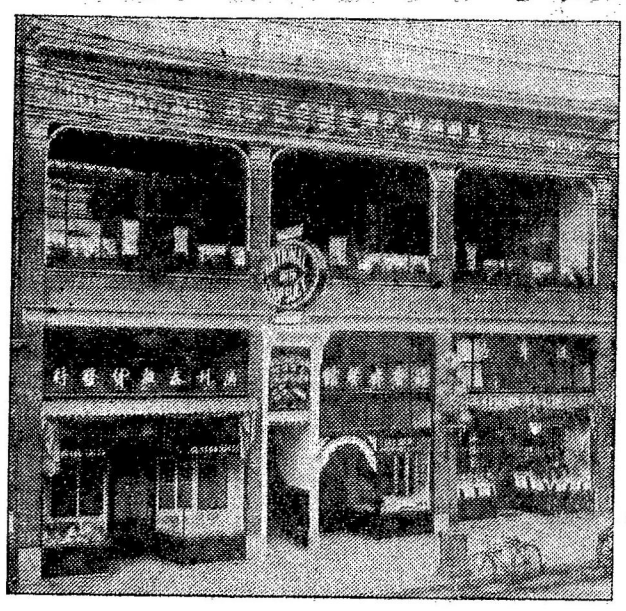

▲酒樓開設於片打街東端門牌一百四十三號，錫其幣曰（萬國）蓋自見萬善舉陳，國旅招展，外觀足羨，內美堪誇者也。本主人搜羅萬國之珍奇異味，供給萬國之雅士游人，加以侑食者金釵十式，承匯著紅粉三千，更設娛樂之場，爲助賓筵之興，品竹評花，彈琴度曲，弄管弦之雅韵，拍麻雀以清閒，有此勝概，最足爲旅人遣興之地，望酒帘前戾止，何必覓買夏之園沽春之市哉，謹登告白，仰荷垂青

▲喊線 詩磨）四八叁 ▲收現喊線（詩磨）六七九七〇

International Chop Suey Parlor

143 Pender St. E. [Phone Sey. 48?-67570

祖國新聞

◉吳景濂赴津後 懷乘機報復之念 然彼數年間所結納者不過政客壹流 與實力派絕少接近 當此困極愚奮之時 乃始悟非借重壹二強力之藩鎮不可 向張乞援密派心腹二人 間關到奉 向張對之拜動以極重要之交換條件 張對之答曰 既有今日何必當初 蓋深咎其當初不應出死力以謀大選 言畢即離座入內 竟不置答 該代表無可如何只得退出 復託某要人向張進言 承斌 自有張被嬲不過 謂叫他找王承斌 該應付方法 予實不願營此閒事 嗣該代表又請省會議長白永貞爲之劃策 然予白謂保派涼薄寡恩 固足髮指 亦無權無勇 其如愛莫能助何 議會歷來對時局之主張 皆係秉承大帥意旨 今大帥對此既無表示 本會又安敢有所主張 即使有所主張 又安能有效 惟大帥既命君找王承斌 自有想其中不無深意 君宜即時返津報告莲伯 轉與王孝伯商議 或能籌出一適當方法 亦未可知云 該二代表無法 遂於當日晚乘京奉車回津

◉外交團會議金佛耶案 金佛耶案自經我國據理駁覆後 法使極憤激 四日下午三時 特在荷使署開外交團會議 專討論金佛耶問題 聞比意兩使發言最多 而法使則暗中指使比使代爲喉舌 故祇居在旁贊助地位 內容極秘 無從探悉 聞頗微有人主張扣留關鹽餘者 又有人主張提交國際公斷者 前者因有某某二三國公使反對 以茲事關係中國財政太大 如果實行 必引起其他問題 且增長中國國民反感 未可輕易行使 後者則因某某兩國公使嫌其手續太緩 挨延時日 殊多不便 故該會並無結果而散 至法國公使則聞已有單獨照會致外部 聲明此案關係八國 應俟各關係國會議 決定辦法 而法國則因有去年二月十日黃郛之承認照會 不能與他國混爲壹談 應先保留已得之利益云 我國當局究對於以後八國必有之反駁照會 取何態度 現時尚無所聞 據某法人所談 謂法國方面 因中國堅持一九零五年換文 照電滙計算 理由本甚充分 似難駁倒 遂有人提議 不如將計就計 由法國政府 在市場上設法 開一金佛耶電滙價格 蓋目前國際滙兌 法國只有紙佛耶 而無金佛耶 今若開壹金佛耶滙價 則中國自無說話云 此種主張 頗爲充分 而中國方面某要人亦深表贊同 已由北京方面之法國要人 向本國政府建議 雖法政府能否採納 尚難預測 然要不失爲壹新奇計劃云

◉吳佩孚最近之態度 近有某校教授自洛陽返京 據其所述吳氏近狀 有足資談助者 據云吳喜戎裝 每日除看書寫字外 必騎馬繞其教場 狂馳數週 雖風雪嚴寒不少改 其家亦住洛陽 陳設極爲簡單 吳所需者共三室 一爲休息所 一爲書室供關羽及岳飛像 案上所陳之骨董木雕泥塑銅鑄者 無一而非關岳據吳所云其價值殊爲不貲 然某教授細細考察 則十九爲假鼎 蓋售骨董者知吳嗜此 故僞造以迎合之 其另壹室則聘有教讀 課其二姪 課程文武並重 對於科學 則不甚講求 備考而已 吳每餐必酒 醉後非作詩則痛哭 有時好發奇論 吳固無子 以其弟文孚之幼子爲嗣 近此子忽夭折 吳氏悲痛異常 頗有壹切灰心之意 蓋文孚亦僅有二子也 吳近與張紹曾書信來往甚勤 張勸其拋棄武力統壹 以顧恤生靈 且送佛典若干 請吳讀之 吳甚爲感謝 謂當極力收束兵事 雖未必能真放下屠刀 大澈大悟 而觀其最近態度 似已略帶暮氣 蓋百戰餘生 豪氣已不無磨滅矣

◉高鳳桂敗降之贛訊 南昌函云 高鳳桂直人 初隸陳光遠馬弁 以親信擢第二混旅營長 民國九年張宗昌一役 陳光遠軍屯新喻分宜間 與張相持 衆寡懸殊幾不支 賴高奮勇居前 開機關砲激戰 張部不戰而潰 高因薦升旅長 爲人粗暴而饒有膂力 與鄧琢如 九旅長南韶鎮使 並有虎將之名 顧皆出身行伍腦筋簡單 往往輕敵深入 易中敵計 此次附南方孫文 其原因亦即在此 高及團長李某家小 均寓贛州 聞高降 懼得罪 旋逃省 其同鄉謂之 高妻泣云 三旅分防雲南等縣士卒不滿六千 以當粵湘萬數之師轉戰百里 餉盡彈絕 南軍圍之數匝力竭被擒 彼之不死 欲猶得當以報大帥 聞高乃伏時 度不得脫 曾遣騎馳告其家人云 蔡遇部將厚 且新律不及罪妻孥 赦勿問 然陳光遠舊部諸將之咸以高鳳桂敗降爲恥云

▼○▲始路埠致公堂十三年職員

▲總幹事 林合源 ▲會長 雷爵學 李駿祐 ▲書記 伍烈標 黃茂官 張楨 ▲交際 麥文顯 雷水星 ▲理財 馬俊效 李駿祐 李琰南 ▲議長 張培瑞 周家藏 ▲監督 梁桃 司徒漢海 ▲核數 黃官 雷學顏 ▲幹事 馬昌瓊 李鳳來 ▲調查 雷錦德 周猶炘 ▲評議員 雷維謙 雷持萬 劉金瑞 周珠 馬成大 馬斗光 雷萬勝 馬益 張培植 李倫合 黃運錦 譚康

▼○▲始路埠致公堂鳴謝捐助香油芳名列

張培植三員 吳昂員半 謝順聖一員 泰利廠三員 周家津五員五毫 朱廣育三員 馬俊效三員 林合源員半 吳應早員半 黃蘭傑二員 雷家煥員半 雷家森員半 陳富二員 鍾恒光二員 林沾二員 林卓二員 馬大作二員 廖明二員 雷宜靄員半 黃華燦三員 黃珠琛二員 雷家榮二員 周伯鈿壹員 周家彬二員 鄭敬瑤二員

▼◎▲達權社特別廣告

啟者本社成立已屆四週謹諏新歷二月二號舉行紀念慶典凡我仝人預期光臨指示一切惟企惠然曷勝榮幸

卡技利達權社同人啟

Dart Coon Club 114 2nd We. E. Calgary, Alta.

▼○▲民國十三年職員表

▲社長 陳精 陳安 ▲議長 周添 馬烈 ▲書記 雷學振 馬烈光 ▲交際 吳社 周添 ▲財政 陳精 吳社 馬海 ▲監督 梁明 陳壽 ▲評議長 周家樞 陳國韶 ▲核數 馬海 黃盈 ▲調查 周柱 馬樂 馬奕 吳社 馬烈 ▲庶務 蔡遇 勞壽 黃錫 陳國南 ▲議員 梁三 陳錦德 黃祥 朱星 陳來 周家鏡 陳昌 馬材 周連 馬槐 周道藻 周明衍 司徒華 黃仲 關旺 周榮耀 陳盛 周榮 周振鉅 周家恬 鄭良 吳捷美 許培 司徒藻文 周福敖 陳定 李三 張林 鄭榮 周浣 吳溫溪 謝沐 周材 庇李麼庇 喜路加罅市 巧文四埠覺民閱書報社啟

▼○▲始路埠致公堂十三年職員

▲總幹事 林合源 ▲會長 雷爵學 李駿祐 ▲書記 伍烈標 黃茂官 張楨 ▲交際 麥文顯 雷水星 ▲理財 馬俊效 李駿祐 李琰南 ▲議長 張培瑞 周家藏 ▲監督 梁桃 司徒漢海 ▲核數 黃官 雷學顏 ▲幹事 馬昌瓊 李鳳來 ▲調查 雷錦德 周猶炘 ▲評議員 雷維謙 雷持萬 劉金瑞 周珠 馬成大 馬斗光 雷萬勝 馬益 張培植 李倫合 黃運錦 譚康

▲承受聲明

片打街門牌一百五十八號申江餐館主人將家私什物各項一概招人承買茲廣義堂訂價與他承受限期於二月壹號在義利寶號當衆交易清楚如申江餐館日前有欠到各數有關連者悉於未交易以前理妥逾期不報與承受者無涉特此布告 廣義堂啟

▼○▲金門域埠兩總堂年捐名列

▲云寧埠 梁羣興 梁軒 梁女 梁祖堯 關祥 李徐 呂生 黃子珊 呂戊戌 梁煖 李璋衍 梁興穢 陳濤 余鎖 呂奈 黃炳 李元 李基 梁祖輝 呂澤 呂鎖 呂三扳 黃阜 梁嘉

▼○▲沙堆公安總局收到第四期電話捐欵芳名列下

劉崇鐸卅元 廖崇文十元 廖羣烈十元 宋華洽十元 李宇十元 胡世爵十元 林榮波六元 李祐旭六元 李昌滿 黃忠偉 李奕嚴 廖敢烈 廖勳儒 廖廷添 黃華欽 廖勳逑 胡世祥 鄧齊烜 曾澤洽 廖崇煊 陳典鴻 廖崇煌 翁榮彰 林時棟 黃邦坤 林時彩 林榮饒 林時澤 以上每五元 李顯洪 林時好 曾傳有 李掌華 胡茂基 李永源 李奕榮 李祐轉 李昌錦 李永楠 李奈 梁南 鄭厚燮 鄭宗澤 鄭宗漢 胡昭結 胡世紹 廖元烈 廖全烈 廖勳迪 廖盈煥 廖烈碩 曾澤壽 李永鍊 廖烈針 廖烈潤 鄧英燕 胡立堯 廖勳釗 林時茂 李奕燦 陳大求 林榮彰 林榮禮 林時本 林英鍊 黃邦明 廖崇康 林英勵 林英權 胡世華 翁榮安 黃華寬 黃華聰 陳典英 蕭善堯 胡世好 林榮選 黃邦義 黃邦達 黃邦倫 林時祝 廖枝崇 每三元

他日第五期候捐欵彙齊以告結束之日一齊登報諸我鄉僑週知可也

蕭烈廣號 M. Lang & Co. 535 Main St. Vancouver, B. C.

華林生源號 Kwong Yuen Sang 178 Pender St. E. Vancouver, B.C.

民國十三年正月十八號 沙堆公安總會啟

▼○▲雲埠恩邑同福總堂職員表

▲正董 鄭椿澤 唐君洵 ▲司庫 鄭厚昶 鄭維瓊 ▲書記 鄭振秀 盧杰三 ▲交際 徐德英 吳經楫 ▲核數 馮昌瀾 吳英蘭 ▲監督 鄭松安 ▲議長 馮梅彰 ▲議員 梁啟洽 張炳鑑 黎寧 陳有作 梁昌佐 何榮球 馮昌珠 梁維城 梁林昌 何振偉 梁月泉 馮定煜 鄭陳聰

▼○▲馬金紫總堂十三年第五屆職員表

●正董 心悅 浩成 ●書記 浩良 恒添 ●交際 爲勳 丙申 ●財政 大運 門閭 ●會計 恒兆 大洽 ●庶務 本益 恩政 榮祿 ●監督 榮晃 ●議長 畧修 廣添 大諄 心瀾 藹俊 心友 作楫 予恩 遠進 藹俊 存晃 祿珍 本楫 榮立 汝器 本蓮 祿安 本善 恒添 心滿 本暢 本情

▼○▲卡技利致公堂十三年職員表

▲會長 周三餘 雷家驛 ▲書記 吳層均 黃寶森 ▲交際 周元 關朝勇 ▲財政 雷家驛 黃愷文 ▲議長 關東昇 鄧沛隆 ▲監督 司徒宏 余民和 ▲幹事 馬文 鄧柱儒 ▲庶務 鄭南勝 余良 ▲核數 雷家佐 周南 ▲評議員 關禮堂 黃元進 吳廣鈿 鄭敬琳 關國順 鄧楚隆 周剛 胡維贊 馬本祝 溫振琴 蔡朋 雷華漢 黃德情 黃贊堯 馬月樓 雷家柏 雷家彥 莫倫嘉 李世儒 雷玉堂 鄧美隆 馬鏡明 鄭堯 阮大鵬 伍若鈴 張炳進 譚滉文 袁兆 余永中 雷宜靄 余毓沛 何爵 鄧鶴樓 黃寬山 余和琚 黃才 雷石朋 司徒矩貞 林國榮 關富 雷法祥 黃蘭意 黃宏文 湯義宏 雷家蒼 魏興璇