ВІДІЙШЛИ ВІД НАС НА ЗАВЖДИ.

СМЕРТЬ ТОВ. М. КОВАЛЯ.

Дня 25. червня ц. р. помер у Вінніпегу, в Кінґ Едвард шпиталі, т. Матвій Коваль. (В згаданім шпиталі лікуються люди хорі на туберкульозу.)

Тов. М. Коваль родився 1892 р. в селі Вігонче, на Волині, в бідній селянській родині. Дивлячись на тяжке життя своїх родичів він покидає їх в 1912 році і їде до мало ще тоді знаної країни, Канади, в тій надії, що знайде в ній кусок хліба не лише для себе, але поможе багато й своїм родичам в їхньому тяжкому положенні.

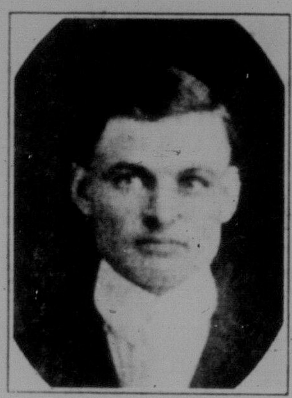

ТОВ. М. КОВАЛЬ

Приїхавши до Канади, тов. Коваль попадає зразу в погане окруження (в якому і не один з нас був), яке в той час трудно було оминути. Він паде жертвою піятики і картограйства і серед такого окруження живе він якись час.

В 1918 році т. Коваль одружився в Кенорі, Онт. думаючи, що там змінить своє життя. Та не судилось йому довго прожити з своєю дружиною. Проживши з нею три роки т. Коваль розпрацався з любою дружиною раз на завжди. Невмолима смерть забирає її, а т. Ковалеві лишає двоє маленьких дітей. Тов. Коваль дає діти до родичів своєї дружини, а самий працює на залізній дорозі і утримує діти.

В такій журбі т. Коваль зачинає добачувати, що є на світі правда, однак вона схована. Він зачинає її шукати. Передплачує "Укр. Роб. Вісти" і читає робітничу літературу та захоплюється робітничим рухом. Він був одним із перших членів-ініціаторів відділу ТУРФДім в Кенорі, Онт. Пізніше, коли в цій місцевости зорганізовано відділ Р.З.Т., він став його членом.

Тов. Коваль працював щиро коло будови Укр. Роб. Дому в Кенорі. Працював днями і ночами, щоби як найскорше закінчити будову і попровадити краще культурно-освітну працю.

Вкінці, коли будову скінчено і на будинку тяжив ще поважний довг, т. Коваль кинувся до праці з ще більшим заââттям, щоби сплатити довг, який гальмував працю. Він був одним з тих, що не жалують ні часу ні труду для добра організації.

Скитаючися увесь час по ріжних роботах, де тільки можна було продати свою силу, т. Коваль зачав упадати на здоровлю і вкінці його організм зачала точити страшна пролетарська хороба туберкульоза. Їдучи в січні 1928 року на IX. З'їзд ТУРФДім у Вінніпегу не як делеґат, але як гість, т. Коваль дістав на поїзді вибух крови, однак не дуже ще серйозний. Приїзджає до Вінніпегу і не згадуючи нікому про стан свого здоровля, він хоче перебути з'їзд, а опісля піти до лікаря. Але на другий день в часі сесії з'їзду вибух повторяється і то багато сильніший, чим перший. Його негайно забирають до вище згаданого шпиталю, і по лікарських оглядинах поражено йому там остатися. В тім шпиталі довелось т. Ковалеві пролежати півтора року.

З кожним днем почував себе гірше, його життя догорало, як свічка. Він бачив, що нема надії на його виздоровлення, а товаришам, які приходили його відвідувати, говорив, що з кожним днем чується ліпше.

Навіть на смертнім ліжку не перестав він думати про організацію, але цікавився нею і розпитував товаришів відвідувачів про хід нашої організації. Коли хто з кенорських товаришів відвідував його в шпиталі, то він випитував їх про поступ кенорського відділу ТУРФДім. Часом і попідкпував, але ці жарти були штучні. Ними хотів покійний товариш відбадьорити себе і тих товаришів, які відвідували його, та з жалем гляділи на догасаюче життя.

Одного разу т. Коваль серйозно задуманий відізвався до товаришів такими словами: "Коли я умру, то поховайте мене поруч могили моєї дружини в Кенорі."

В останніх тижнях своєї слабости т. Коваль тяжко мучився. Після довгої і тяжкої недуги остались з нього самі кости.

Зі смертю т. Коваля наша організація втратила одного з найкращих членів і цю втрату не так легко буде нам заступити. З його смертю двоє діточок втратили дорогого батька. Покійний товариш має брата в Канаді, який відвідав його на кілька днів перед смертю.

В середу 26 червня привезено його тіло до Кенори й зараз забрано його з залізничого двірця до Українського Робітничого Дому і того самого дня поховано.

Зійшлося багато кенорських робітників і робітниць, щоб віддати останню прислугу покійному товаришові. Дехто плакав, а дехто говорив по тихо крізь сльози про заслуги покійного.

Нараз за спущеною куртиною далися чути сумні мельодії "Похоронного Маршу". Куртина зачала повільно підноситься, а мандолінова орхестра кінчала грати "Похоронний Марш", який численна публика вислухала стоячи.

Від відділу ТУРФДім прощав т. Коваля, т. А. Черненький. Він вкоротці спімнув про заслуги покійного для робітничих організацій взагалі, а для кенорського відділу зокрема.

Від відділу Р.З.Т. промовляв т. М. Велебіцький, який вкоротці переповів біографію покійного товариша.

Публика на салі плакала тільки маленькі діточки покійного сиділи біля трунви і гляділи на ню якимсь таким милим поглядом, мов би питали: "Куди їдеш, батьку, та на кого нас оставляєш?..."

Після прощальних промов мандолінова орхестра заграла "Похоронний Марш" і тіло зачали виносити на двір, де вже чекав караван. Вложено до нього трунву і рушено автомобілями на цвинтар.

Майже вся публика, яка була зібралася в Укр. Роб. Домі прибула на цвинтар. Одні їхали автомобілями, а другі пустилися манівцями на цвинтар.

Коли зачали спускати домовину в гріб, забрав останнє слово т. Іван Гладун та пояснив присутним, чому ми хоронимо т. Коваля без ніяких релігійних церемоній. Покійний був клясово свідомою людиною, він знав, що релігійні церемонії не помагають нічого, він самий бажав такого похорону.

Спи, наш Дорогий Товаришу ми ніколи не забудемо Тебе! Борючись далі за краще майбутнє, ми нераз згадаємо Тебе "не злим, тихим словом".

РЗТкор.

СМЕРТЬ Тов. ОЛЕКСИЛИНА.

Хочемо поділитися сумною вісткою з членами Р.З.Т., про смерть тов. В. Олексишина, який так несподівано відійшов від нас раз на завжди.

Покійний товариш працював в майні Нордеґ, Алта. На 15. червня п. р., чувся цілком здоровий і пішов до роботи. Поробив до полудня і пішов до дому, бо чув себе хорим. Зараз відставлено його до шпиталю і лікар, який оглянув його, сказав щоб він залишився в шпиталі.

Так перебув він в шпиталі 3 дні. Четвертого дня попросив він лікаря, щоб той відвіз його до дому. Лікар сповнив його бажання. В дві години по своїм приїзді до дому, т. Олексишин попрощався з життям.

Товариш Олексишин родився 1895 року в Передмістю, повіт Бучач, Галичина.

В похороні взяли участь всі члени Р.З.Т. як також і всі члени Майнерської Юнії Канади, яка занялася похороном.

Спи, Товаришу, а ми будемо боротися так довго, доки не поборемо тої системи, яка тисячі молодих робітників посилає передчасно в могилу!

Д. Стефанюк.

Нордеґ, Алта.

СМОКІ ЛЕЙК, АЛТА.

Цим повідомляється всіх членів Окружного Комітету, що **ВАЖНІ ЗБОРИ** відбудуться в неділю, 28 липня, в годині 2-ій пополудні, в Народнім Домі в Смокі Лейк, Алта. Понище наводимо місцевости, з яких члени повинні явитись на збори: Гайвей, Пакан, Кедрон, Норт Бенк, Едванд, Норт Коцман і Норт Смокі Лейк.

Гр. К. Валянський, голова. А. Бойчук, секр.

ПІКНІК! - ЇДЬТЕ ВСІ! - ПІКНІК!

ВІДДІЛ ТОВАРИСТВА УКРАЇНСЬКИЙ РОБІТНИЧО-ФАРМЕРСЬКИЙ ДІМ В ІСТ КИЛДОНАН

— влаштовує —

В НЕДІЛЮ, 28. ЛИПНЯ 1929 РОКУ

НА ФАРМІ РОБІТНИЧОГО ЗАПОМОГОВОГО ТОВАРИСТВА В ІСТ КИЛДОНАН

ВЕЛИКИЙ

ПІКНІК

Робітники й Робітниці! Проведіть неділю на свіжому повітрі, дальше за містом, серед природи. На пікніку будуть смачні старокраєві і тутешні перекуски, холодні напитки, всякі несподіванки, а до всего того приграватиме добірна музика.

ЯК ЇХАТИ: Беріть стріткару "Килдонан" і їдьте нею аж до кінця. Там треба пересісти на "Сейнт Пол" кару (що коштує три центи) і їдьте нею аж до Fortier Ave. Вся їзда коштує 8 центів. На місци вас стрінуть представники пікнікового комітету. Використайте вільний час на відпочинок серед природи і своїх знайомих

ПРИХОДІТЬ ВСІ НА ПІКНІК І КЛИЧТЕ ДРУГИХ!

ПОВІДОМЛЕННЯ.

ВІННІПЕҐ, МАН.

Старанням відділу Р.З.Т. у Вінніпеґу відбудеться РОЗІГРАВКА вартісних річей в середу, 24. липня, в год. 8.30 вечером в салі У.Р.Д.

Всі робітнички і робітниці, що не набули ще тикетів на цю розігравку, нехай постараються зробити це до розпочаття розіграви, а матимуть можливість виграти гарні і вартісні речі.

Заряд відділу Р.З.Т. взиває на тому місці всіх членів і членкинь, щоби віддали в час перед розігравкою всі розігравкові книжечки. Заряд.

ТРАНСКОНА, МАН.

Повідомляється родичів і учнів Укр. Роб. Діточої Школи в Трансконі, що по дво-тижневій перерві (вакації) навчання в УРДШколі почнеться від 1-го серпня 1929 року.

В часі вакацій в публичній школі наука в УРДШколі відбуватиметься так:

1. кляса: в понеділок і четвер зрання від 9—12 години.

2. кляса: в понеділок пополудні від 1—4 год.; в середу зрання від 9—12 години.

3. кляса: у вівторок зрання від 9—12 год., в четвер пополудні від 1—4 години.

4. і 5. кляса: в середу пополудні від 1—4 години; в пятницю зрання від 9—12 години.

Лекції на мандоліни для дітей у вівторок і пятницю пополудні від 1-ої до 4-ої години.

Родичі, які ще не посилають своїх дітей до УРДШколи, можуть їх вписати ще перед відкриттям науки кожного вечера в Укр. Роб. Домі в учителя Давидюка.

Шкільний Комітет.

ЙДІТЬ ВСІ НА ПІКНІК!

СТАРАННЯМ ВСІХ ОРГАНІЗАЦІЙ, ЩО ГУРТУЮТЬСЯ ПРИ У.Р.Д. В САСКАТУНІ

— устроюється —

В НЕДІЛЮ, 28. ЛИПНЯ 1929 Р.

кілька бльоків від Ст. Павел шпиталю

ВЕЛИКИЙ

ПІКНІК НА ПРЕСУ.

Програма пікніку буде дуже багата, а найголовніше те, що на пікніку буде боротись широко знаний бо-

рець тов. М. Білінський з Романсоном. На пікніку також буде демонстрований золотий чемпіонський пас, який М. Білінський здобув в боротьбі за чемпіонство Західної Канади. Весь прихід з пікніку призначений на Укр. Роб.-Фарм. Пресу. Початок пікніку з годині 12-ій півдня. Комітет.

РІЧНИЙ ПІКНІК ТУРФДІМ І РЗТ В КАНОРА, САСК.

Старанням відділів ТУРФДім і Р.З.Т. в Канора, Саск.

— устроюється —

В НЕДІЛЮ, 28. ЛИПНЯ 1929 РОКУ

на фармі П. Ганчерова коло Девилс Лейку перший цього літа

ВЕЛИКИЙ ПІКНІК.

Запрошується всіх дооколичних фармерів прибути численно і провести цей день разом з місцевими робітниками і фармерами на свіжому повітрі та полюбуватися природою по тяжкій тижневій праці.

На пікніку будуть смачні перекуски й холодні напитки. В спортову програму входять ріжні несподіванки, за які будеться давати нагороди тим, що вийдуть з них побідниками. Для охочих танцювати приграватиме добірна музика. Початок програми в годині 12-ій в полудне. Приходіть всі на пікнік і кличте других!

ВАЖНЕ ДЛЯ ФАРМЕРІВ ПІВНІЧНОЇ МАНІТОБИ.

КОНЦЕРТОВА ОБІЗДКА ВІННИПЕҐСЬКОЇ МАНДОЛІНОВОЇ ОРХЕСТРИ ВІДДІЛУ ТУРФДІМ.

Старанням вінніпеґського відділу ТУРФДім, виїзджає з Вінніпеґу в концертову обіздку в північній Манітобі мандолінова орхестра відділу ТУРФДім і дасть ряд прекрасних концертів в таких місцевостях:

Гаєк, у вівторок, 23. липня в Укр. Фармерськім Домі.

Окно, в середу, 24. липня в Укр. Фармерськім Домі.

Шорнклиф, в четвер, 25. липня в Українськім Фармерськім Домі.

Ривертон, в пятницю, 26. липня в Ісляндській Салі.

Арборґ, в суботу, 27. липня в Ісляндській Салі.

Рембрендт, в понеділок, 29. липня в Українськім Фармерськім Домі.

Тюлон, у вівторок, 30. липня в Укр. Робітничім Домі.

Плезент Гом, в середу, 31. липня в Укр. Фармерськім Домі.

Ґімлі, в пятницю, 2. серпня в Ісляндській салі.

Правт, в неділю, 4. серпня в Укр. Фармерськім Домі.

Програма дуже багата й ріжнородня. Складається з прекрасних клясичних творів, народніх пісень, дуетів, квартетів, сольових співів і прекрасних народніх танків. Не втратьте цеї першої нагоди відвідати цей концерт, почути гарну музику, пісні, побачити народні танки. Виконавцями є українська молодь, вихована в Укр. Роб. Домі у Вінніпеґу.

Приходіть громадно! Переказуйте своїм знайомим!

Початок кожного концерту в годині 8.30 вечером.

ОБІЗДКА ОРҐАНІЗАТОРА ТУРФДІМ І Р.З.Т. ПО СХ. КАНАДІ.

Цим повідомляється всі відділи ТУРФДім, Жіночої Секції і РЗТ, що згідно з ухвалами Десятого З'їзду ТУРФДім і Пятої Конвенції РЗТ, Центральний Виконком ТУРФДім і Головний Заряд РЗТ висилають на орґанізаційну об'їздку тов. Івана Стокалюка, який перше об'їде східну Канаду, а потім західну.

Тов. Стокалюк відвідає слідуючі місцевости:

Руан, Кве. 25., 26. і 27. липня.
Кирклend Лейк, Онт. 28. липня.
Тімінс 29., 30. і 31. липня.
Савт Поркюпайн 1. і 2. серпня.
Ансонвил 3. і 4. серпня.
Капускейсінґ, Онт. 5. і 6. серпня.
Накіна 8. серпня.
Су Лукавт 9. серпня.

Товариші й товаришки! ЦВК ТУРФДім і Головний Заряд РЗТ звертаються до вас з просьбою, щоби ви проголосили в своїй місцевости добре всі ці мітінґи та постаралися зробити їх як найбільше успішними.

За ЦВК ТУРФДім,
М. Шатульський.
За Гол. Заряд РЗТ,
О. Хоміцький.

WHITE STAR LINE
RED STAR LINE

РІЗДВЯНІ ПОЇЗДКИ ДО СТАРОГО КРАЮ

"Під проводом Иосифа Вальчишина, управителя чужинецького департаменту в Монтреалі, відіде 15,000-тоновим Гвайт Стар Лайн кораблем "Меґантік" гурток подорожних до старого краю 28. листопада, останній відізд з Монтреалу. Пята річна прогулькова партія під особистим проводом наших урядників Л. Сікевича і Ю. Андруховича відіде з Галіфаксу 8. грудня великим Ред Стар Лайн кораблем "Пенлєнд". В звязку з цими відіздами продаємо карти подорожі впрост до Польщі і Румунії. Якщо маєте замір їхати в Европу, або маєте приятелів або рідню, які хотять їхати в Канаду, ці наші експерти подорожі займуться всіми подробицями в таких випадках. Дайте нам свої гроші до пересилки в Европу — оплата і услуга в нас незрівнані.

За повними інформаціями пишіть або заходіть до слідуючих офісів:

224 PORTAGE AVE. Winnipeg, Man.
10275 101st STREET Edmonton, Alta.
PACIFIC BUILDING Vancouver, B. C.
McGILL BUILDING Montreal, Que.
108 PRINCE WM. ST. St. John, N. B.
LAND BUILDING Calgary, Alta.
CANADA BUILDING Saskatoon, Sask.
ST. PAUL BUILDING Halifax, N. S.
55 KING STREET E. Toronto, Ont.
53 DALHOUSIE ST. Quebec, Que.

WHITE STAR LINE CANADIAN SERVICE

ДР. Ф. РИБАК

M.D., C.M., L.M.C.C.

ЛІКАР, ОПЕРАТОР І АКУШЕР

З довголітною практикою в шпиталях Вінніпеґу, Шікаґо й Монтреалі. Операції виконує в шпиталях.

Офіс: — 594 SELKIRK AVE. Телефон: — 55 323
Резиденція: — 562 ALFRED AVE. Телефон: — 54 000
WINNIPEG, MAN., CANADA

ПОВІДОМЛЕННЯ.

Повідомляю всіх, що займаються музикою, що я маю дуже добрі інструменти на продаж за майже половину ціни. Деякі інструменти своєї роботи, з добірного матеріялу, инші фабричні. Всі інструменти мають добрий тон. Хто купить який інструмент в мене, то ручу, що буде задоволений. Нище подаю спис цих музичних інструментів і їх ціни.

Скрипка А.1, робив А. Денис, актуальна вартість $300.00, продаю за	$150.00
Скрипка ч. 2, ручної роботи, коштувала $100.00, тепер	50.00
Скрипка ч. 3, ручної роботи, коштувала $100.00, тепер	50.00
Скрипки фабричні по зниженій ціні.	
Скрипка ч. 4	30.00
Скрипка ч. 5	25.00
Скрипка ч. 6	20.00
Скрипка ч. 7	15.00
2 скрипки по	10.00
2 скрипки по	8.00
2 великі баси, коштували по $75.00, тепер	40.00
Челло коштувало $60.00, тепер	30.00
Один великий бубин 28X12 за	18.00
Один малий бубинок 14X2 за	15.00
Цимбали ч. 1 фенсі ворк, 22 пункти	75.00
Цимбали ч. 2 і 3, гладка робота, 22 пункти	40.00
Цимбали ч. 4, гладка робота, 20 пунктів	35.00

По близші інформації прошу вдатися на слідуючу адресу:

IGNAC BRONICKI, VIOLIN MAKER
614 Magnus Avenue
Winnipeg, Man. (87)

ПОШУКУЮ свого двоє-рідного брата, Івана Гайкового, з села Зарубенці, київської губернії. Має перебувати в провінції Онтеріо. Пошукую також Івана Музику, з села Зубрихи, київської губернії. В 1922 р. перебував в місті Келґарі. Хто знав би про них, або вони самі хай зголосяться на пошуку адресу:
H. GANCHOW
Pine Falls, Man. (87)

ПОШУКУЮ у важній справі Василя Мороза, з села Ямниці, повіт Станиславів. Має перебувати в Саскечевані. Вістку про себе, або інформації про нього, прошу слати на пошуку адресу. За правдиві інформації дам $5.00 нагороди.
KATERYNA SPILCHAK
1317 Arlington Street
Winnipeg, Man. (88)

ПОШУКУЮ свого сина, Кароля Качура. Хто знає, де він є, або він сам хай зголоситься на пошуку адресу:
MARIA KACHUR
Winnipegosis, Man. (87)

ПОШУКУЮ свого брата Івана Чернецького, з села Дигматини, повіт Борщів, Галичина. Вістку про себе, або інформації про него прошу слати на адресу:
STEFAN CHERNECKY
Box 157, Crowland, Ont.

ПРЕГАРНА ця нова українська машина до писання фірми "Портейбл", разом з кейсом лише $70.00 за готівку, або $75.00 на сплати. На сплати треба зложити $15.00 задатку,

а решта по $5.00 що два тижні. Маємо на складі англійські машини до писання, нові і уживані, в цінах від $20.00 вгору. Пишіть по наш ілюстрований цінник.
MODERN OFFICE APPLIANCES LIMITED
247 Notre Dame Ave. Winnipeg

HOME MEAT MARKET
Phone 6365 10342 101 St. Edmonton, Alta.
Виробляємо старокраєві ковбаси, сальцесони, балони і ріжного рода мясні вироби. Висилаємо на провінцію C.O.D. Пишіть до нас по інформації. Властителі:
Д. САРАНЧУК І В. МАРЧИШИН.

ДОКТОР В. ЧАСНИЙ

ЛІКАР, АКУШЕР І ОПЕРАТОР (M.D., C.M., L.M.C.C.)
з практикою в шпиталях в Монтреалі і Ст. Боніфес.
(На місці д-ра Гержабека.) Урядує вечерами.
417 SELKIRK AVE. — WINNIPEG. — Phone 55 863

КРАВЕЦЬКА РОБІТНЯ

Робимо до міри убрання, літні плащі, зимові оверковти найновішої моди з доброї матерії і сукна по зниженій ціні десять процент опусту. Заходіть до нас а переконаєтеся. Запевняємо роботу на означений час і за вдоволення ручимо. Чистимо, прасуємо і направляємо.
A. CHOMA — 567 SELKIRK AVE. — WINNIPEG, MAN.

ПЕРШОРЯДНІ УКРАЇНСЬКІ КРАВЦІ.

Робимо до міри убрання і оверковти з найліпших сукон, після найновішої моди й після вашого бажання на означений час. Ціни наші низькі, бо починаються від $30.00. Замовте собі в нас убрання а будете вдоволені, як і другі наші костумери дістали вдоволення з нашої роботи, за котру ми ручимо.
KUZYK & DEMKIW. 814 Main St. (cor. Jarvis). WINNIPEG, MAN.

ДР. Й. МЕҐАС

ОПЕРАТОР, ЛІКАР, АКУШЕР

Найновіша екс-рей машина. Найновіші електричні машини до безопераційного лічення. Лічить венеричні недуги.
10164A — 101 STREET
Room 201 Kitchen Block
Phone 4645 Edmonton, Alta.

ДР. Г. ЙОНКЕР, М. Д.

Лікар, Оператор і Акушер
397 BURROWS AVENUE
Phone: 51 470. Winnipeg, Man.

ДР. Н. ЛАНДІС

ЛІКАР, ОПЕРАТОР І АКУШЕР
Екс-рей машина. Електричні машини до лічення недуг.
587 DUNDAS ST. W. TORONTO
Телефон до офісу: Тріниті 7248

УКРАЇНЕЦЬ
ДР. Ю. ДРАҐАН
M.D., C.M., L.M.C.C.
Лікар, Акушер і Оператор
Член Домініяльної Ради Лікарів
203 CANADA BUILDING
Saskatoon, Sask.
(Коло сіенарської стації)

Dr. H. HERSHFIELD
ЛІКАР, ХІРУРГ І АКУШЕР
Спеціяльність: венеричні хороби і хірургія. Говоримо по українськи.
576 Main St. Cor. Alexander Ave.
Winnipeg, Man.
Phones: office 26 600 res. 51 162

POLO CAFE

УКРАЇНСЬКА РЕСТАВРАЦІЯ

Коли приїдете до Вінніпеґу, а не маєте знайомих, так зайдіть до нашої реставрації, де познайомитесь й дістанете кімнати до спання і смачну свіжу страву у:
Д. ПАУКА
194½ HIGGINS AVENUE
(Напроти Александра готелю.)

УКРАЇНСЬКА ФІРМА

виробляє содову воду JERSEY CREAM і SMILE ORANGE а також виробляє дуже добру воду инших ґатунків. Спробуйте раз, а певно не пожалуєте.
ZERO BOTTLING WORKS
90 Lorne St., Winnipeg.
Phone 53 999

АДВОКАТ СЕМЕН ОЗЕРО

полагоджує всі справи судові — земельні і т. д.
— Адреса: —
До офісу: 520 McIntyre Block
До дому вечером: 377 Garlies St.
WINNIPEG, MAN.
Телефон до офісу: 86 444.
Телефон до дому: 54 662.

ПИТАЙТЕ ЗА ВОДОЮ
PEACH-WHIP
Ми виробляємо 14 ріжних ґатунків ВОДИ і САЙДИ.
ARCTIC DRINK MFG. CO.
862 Selkirk Ave., Winnipeg.
Phone: 54 227

НОВІ І УЖИВАНІ ЧАСТИНИ
до авт і тракторів ріжного виробу, наси до молотілок ріжної величини, інджеі, магніта, тіри, як також ріжного рода машини.
CITY AUTO WRECKING CO.
783 Main St. Winnipeg
Phone 54 305

ДР. Й. С. ЧАЙКІВ

ЛІКАР АКУШЕР І ОПЕРАТОР (B.A. M.D.)
Офіс: 349 BATHURST STREET, Tel. Trinity 7132, Toronto, Ont.
Офіс і мешкання: 269 ROYCE AVENUE, Tel. Lloydbrook 3353
Урядові години — від 2. до 4. і від 6. до 8.

НАЙЛІПШИЙ ЛОМБЕР

В нас можна дістати всякого рода матеріял, який лише потрібний до будови. Для фармерів даємо спеціяльну ціну на всім. Купуючи в нас, ви дістанете повне вдоволення і гарантію. Пишіть в своїй мові до:
WINNIPEG LUMBER & FUEL CO.
362 JOHNSON AVE. — PHONE: 53 113 — WINNIPEG, MAN.

ЗНАМЕНИТИЙ БУДІВЕЛЬНИЙ МАТЕРІЯЛ

Високо доброї якости ломбер і матеріяли для викінчування хат в середині. Спробуйте дати нам замовлення.
THE DOMINION LUMBER & FUEL CO. LTD.
667 Redwood Ave., Winnipeg, Man.
Phone 57 348-9 Transcona Dial 85 Call 38