在國慶閱兵式上發表重要講話

鄧小平講：堅持四項基本原則 實現四化大業

當前要改革體制加強科研

全社會都要尊重知識 尊重人才 發揮知識分子作用

【新華社北京一日電】中共中央政治局常委、中央軍委主席鄧小平今天在中華人民共和國成立三十五周年慶祝典禮的講話，全文如下：

中國人民解放軍全體指戰員同志們！

全國同胞們，同志們和朋友們！

在偉大的中華人民共和國成立三十五周年的這個光榮時刻，我向爲進行社會主義現代化建設、爲完成祖國統一大業、爲保衛祖國安全而奮鬥的同志們、同胞們、朋友們，致以最熱烈的節日祝賀！

三十五年前，我國各族人民的偉大領袖毛澤東主席，在這裏莊嚴宣布了中華人民共和國的成立，並且宣告：我們中國人從此站立起來了。三十五年來，我國不但完全結束了舊時代的黑暗歷史，建立了社會主義社會，也改變了人類歷史的進程。特別是中國共產黨第十一屆三中全會以來，由於徹底糾正了「四人幫」反革命集團的倒行逆施，恢復和發展了毛澤東同志的實事求是的思想方法，陸續實行了一系列適合新情況的重大政策，全國的面貌更是煥然一新。在全國實現安定團結、民主法制的基礎上，我們把進行社會主義現代化建設放在一切工作的首位。我國的經濟獲得了空前的蓬勃發展，其他工作也都得到了公認的成就。今天，全國人民無不感到興奮和自豪。

黨的十二大提出，到二〇〇〇年，我國的工農業年總產值，要比一九八〇年翻兩番。最近幾年的情況，表明這個宏偉目標是能夠達到的。當前的主要任務，是要對妨礙我們前進的現行經濟體制，進行有系統的改革。同時，要對全國現有的企業，進行有計劃的技術改造。要大大加強科學技術研究工作，大大加強各級教育工作，以及全體職工和幹部的教育工作。全黨和全社會都要真正尊重知識，真正發揮知識分子的作用。這樣，我們就一定會逐步實現現代化。

我國的對外政策是衆所周知和持久不變的。我們堅決主張維護世界和平，緩和國際緊張局勢，裁減軍備，首先是裁減超級大國的核軍備和其他軍備，反對一切侵略和霸權主義。我國將長期實行對外開放，願意在和平共處五項原則的基礎上，同世界一切國家建立、發展外交關係和經濟文化關係。我們主張用談判方式解決國際爭端，如同我國和英國通過談判解決香港問題一樣。現在國際局勢嚴重惡化，我們必須鞏固國防。中國人民解放軍的全體指戰員，務必時刻保持警惕，不斷提高自己的軍事政治素質，努力掌握應付現代戰爭的知識和能力。

我們主張對我國神聖領土台灣實行和平統一，有關的政策，也是衆所周知和不會改變的，並且正在深入全體炎黃子孫的心坎。大勢所趨，祖國遲早總是要和平統一的。希望全國各族同胞，包括港澳同胞、台灣同胞和海外僑胞，共同促進這一天早日到來。

偉大的中華人民共和國萬歲！

偉大的中國共產黨萬歲！

偉大的中國人民解放軍萬歲！

全國各族人民大團結萬歲！

鄧小平在閱兵式上講話

軍委主席鄧小平檢閱三軍

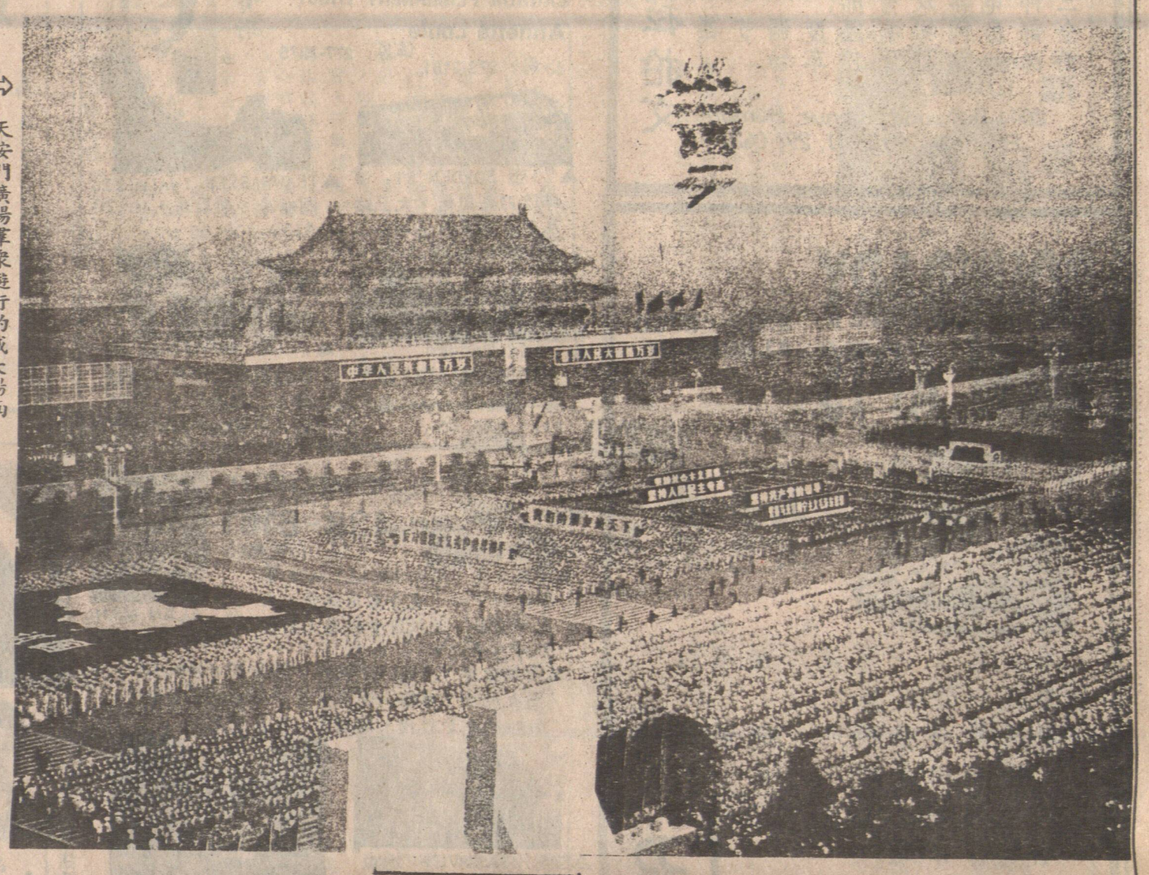

天安門廣場羣衆遊行的威大場面

新式戰機參加檢閱 張廷發說性能躍升

空軍武器前景令人鼓舞

【新華社北京一日通電】中國人民解放軍空軍司令員張廷發今天說，國慶閱兵式上通過天安門廣場上空的轟炸機、强擊機和殲擊機全部都是中國製造，性能比過去有很大改善。他是在空中梯隊通過廣場上空之後，接受新華社記者採訪時說道番話的。張廷發是中共中央政治局委員。

張廷發說，中國空軍武器裝備的現代化水平同發達國家相比，還有不小差距。「但我相信，隨着中國國民經濟和科學技術的發展，空軍的武器裝備會出現令人鼓舞的前景。」

他說，人民空軍是同新中國一起誕生、一起成長的。它從無到有，從小到大，現在已經發展成爲具有相當規模的、多兵種組成的技術軍種，有效地保衛着祖國的領空。

蘇電賀中國國慶

盼改善兩國關係

【時事社莫斯科一日電】據塔斯社三十日報道，蘇聯於中華人民共和國成立三十五周年紀念（十月一日）之際，由最高蘇維埃部長會議致電中國祝賀。

賀電係致國家主席李先念、全國人民代表大會常務委員會委員長彭真及國務院總理趙紫陽。賀電中並說蘇聯贊成中蘇改善關係，支持有關改善關係的動向。

【又訊】蒙古、古巴、越南也向中國發了賀電。

【本報訊】據新華社電：日本國天皇裕仁、英國女王伊麗莎白二世也致電祝賀中國國慶。

夏鼎基、鍾士元、羅保、沈弼在觀禮台上

香港同胞觀禮團在天安門觀禮台上

中國消息

日本各大報 讚中國成就

【據新華社東京英文電】今天值中華人民共和國成立三十五周年之際，此間幾家主要報紙讚揚中國在各領域所取得的成就。

《日本經濟新聞》在一篇評論中說，中國由於實行生產責任制，及對外開放政策，活躍了中國國民經濟，因而中國在工業及農業均取得大的成就。

《讀賣新聞》從北京發出的一條消息稱，連續五年獲得豐收。解決十九世紀遺留下來的香港問題以及決定下屆亞洲運動會於一九九〇年在北京舉行，這些好消息一個接一個傳來，令中國國慶日倍添節日氣氛。

《每日新聞》稱，北京的商店貨品供應很充裕，反映出人民生活水平提高，也顯示出過去六年來實施的集中發展經濟的新政策已在中國深深扎了根。

外電關注核潛艇發射的導彈

巨浪導彈衆所矚目 艦對艦導彈亦首次展示

【法新社北京電】在慶祝中華人民共和國誕生三十五周年的盛大閱兵時，中國今天在這裏展出它的試驗性潛艇彈道導彈。

這種導彈稱爲「巨浪」，成爲大使館武官細心觀察的核武器和常規武器的一部分。

這次閱兵還以首次展出其他武器爲特點，一如中國官員所强調的那樣，全部是中國自行設計和製造。有一種導彈系統可以裝在中國海軍艦隻上。專家們說，這種導彈源出於蘇聯薩姆二型系統。

「巨浪」長約十米。一枚原始型號在一九八二年十月首次從海底一個試驗性發射台發射。

首次展出的還有中程彈道導彈。專家們說，中國約有六十枚這種導彈，並形成中國威懾力量的支柱。

大使館專員還看見中國最後威懾力量、五百萬噸導彈。這種導彈具有一個洲際射程。

核潛艇發射的「巨浪」導彈經過天安門

穗廿萬人園遊 晚上燃放烟花

【本報記者廣州一日專電】廣州地區今天有二十多萬人參加國慶節遊園慶祝活動。副書記兼市長葉選平和香港知名人士郭宜興分別發表了長篇祝酒詞。出席的港澳人士還有葉若林、沈日昌、張學孔等一百多人，廣州市各區也分別邀請港澳地區人士觀禮，並各舉行盛宴招待。

今天，廣州市委、市政府在中國大酒店麗晶殿舉行盛大宴會，歡迎應邀來參加國慶活動的港澳觀光團。

晚上全市人民興高采烈地觀賞了在越秀山燃放的大型烟花。

應邀的外賓、華僑、港澳同胞在各個場地參加觀禮。

國慶遊園分別在體育館、越秀公園、文化公園、烈士陵園等九處舉行。

漢城發表聲明 歡迎中英協議

【本報訊】據南朝鮮駐港機構二十九日發表一項聲明：表示漢城當局歡迎中英兩國政府有關香港前途談判成功的結果。

聲明說：「我們了解到，中英協議保證了香港使其得到繁榮的目前的社會和經濟制度，以及作爲一個自由港和世界主要金融中心的地位。」

菲播映北京閱兵 連續達兩個小時

馬科斯總統電北京祝賀

【馬尼拉一日電】菲律賓總統府一日宣佈，馬科斯總統一日致電中國領導人，祝賀中華人民共和國成立三十五週年，申言這個節日標誌着「人民中國繼續邁向進步和繁榮的另一座里程碑」。

公佈又說，馬科斯總統向中國主席李先念致以良好祝願。菲律賓電視台前所未有地用兩小時時間，由衛星直播北京國慶典禮的實況。

天安門閱兵遊行紀盛

本報記者 張克超 北京一日專電

清晨六時人羣開始聚集

▲雖然大會上午十時才開始，但從早上六時許開始，人們已經很有秩序地從四方八面聚集到天安門廣場附近，觀禮團人士也要提前一個多小時進場，單是進場的熱鬧場面，就很多人是首次經歷的，正本戲未開始，已經很有大慶的味道，大家都急不及待拿出相機在觀禮台上拍照留念。

▲九時五十分左右，黨和國家領導人出現在天安門城樓上，台下傳出陣陣掌聲。上午十時，由北京市市長陳希同宣佈慶祝活動開始。在雄壯的國歌之中，大會堂西側鳴放二十八響禮砲，砲聲轟轟，白色的砲煙四散，兩旁觀衆都翹首觀看。

鄧小平閱兵往返五公里

▲接着重頭戲開始，閱兵總指揮、北京軍區司令員秦基偉乘車到天安門前，請中央軍事委員會主席鄧小平檢閱部隊。十時零七分，鄧小平站在一部紅旗牌敞篷車從天安門金水橋出現，全場掌聲雷動。在秦基偉的另一輛開篷車陪同下，鄧小平朝北京飯店方向期待着的「十·一」國慶閱兵式及大規模羣衆遊行，今日上午圍滿地在北京天安門廣場及寬闊的長安街舉行，連同觀禮人士和街道上的居民，約五十萬人參加了這次盛大的慶祝活動，整個北京充滿節日氣氛和喜氣洋洋的景象。

▲全國人民、中外來賓

▲檢閱陸海空三軍部隊和武裝警察部隊、民兵共一萬多人，鄧小平向軍隊說：「同志們好。」受閱部隊即回應，「首長好。」鄧小平又說：「同志們辛苦了。」部隊立即回答：「爲人民服務。」檢閱車從天安門出發，經過受閱部隊，往返有五公里路程，歷時十多分鐘。

▲閱兵分列式開始，秦基偉一聲令下，由三軍組成的儀仗隊護着「八一」軍旗首先通過天安門，士兵的整齊步伐，發出「嗖嗖」一致的踏步聲，顯示出高度的紀律性。部隊的軍服都是新式的，觀禮者大開眼界，儀仗隊中陸軍頭戴紅邊綠帽，全身綠色軍服，海軍戴黑邊白帽，白衫深藍色褲，而空軍則頭戴藍邊綠帽，綠衫深藍色褲，每個隊伍操過觀禮台前，都精神抖擻，非常威武。

萬隻和平鴿飛翔

▲到了機械化方隊進場時，所有觀衆都落足眼力觀看，一排排首先展出的反坦克導彈方隊、火箭砲、新式坦克、導彈及火箭部隊在他們面前出現，大家感到振奮，對人民解放軍的現代化武器讚嘆不已。而平日難得一見的各式導彈和火箭，更成爲人們談論的主要話題。

▲閱兵式之後的羣衆遊行，又是另一種色彩繽紛，表達形式各異的遊行隊伍，走在夏天在奧運得獎的選手，還有「三連冠」的女排隊員，當女排運動員經過，大家都叫喊她們的名字，運動員則遠遠向她們的「球迷」致意。遊行最年輕的隊伍是少年先鋒隊，小孩子走在隊伍的最後，代表他們是國家的接班人。

▲由於臨時觀禮台離遊行隊伍只有幾呎，手持花球的大學生表現得最高興，經過觀禮台時，一齊將他們的花球、花環都拋到觀禮台去，有些更從口袋中拋出預先準備的綵紙，結果，大學生隊伍過後，很多觀衆的脖子上都套了花環，花球堆滿了觀禮台，台上觀衆和遊行隊伍打成一片。

大學生將花球擲給觀衆

▲今次遊行一共有一百零七輛彩車，十四萬人參加，隊伍最龐大的是科技隊伍，由三萬多人組成，既有人造衛星模型，又有活動的機械人，而最受歡迎的是體育隊伍，隊伍中包括今年最前面的是由一萬八千名工人、學生、戰士和幹部組成的儀仗隊，他們分「國旗方隊」、「國慶年號方隊」、「國徽方隊」等操進會場，經過天安門時，上空出現一萬多隻鴿子，表示中國人民熱愛和平。

▲在工業隊伍裏，「深圳特區」和「蛇口工業區」兩部彩車引人注目，顯示出特區的特色，「深圳特區」彩車的主體，是一隻展翅欲飛的大鵬鳥，它的翅膀上，鑲嵌着鄧小平的題詞，彩車的尾部，是座落在深圳特區的五十層高的國際貿易中心大廈模型。

繁花

振興中華 1949-1984

漢城發表聲明 歡迎中英協議

醫所有病 養所有老

一億職工享受勞保福利

勞動人事部去年統計，中國職工醫療費用增長很快，從一九七八年的近三十億元人民幣，增加到一九八三年的五十多億元，這對於防病治病，保證職工身體健康，起了極大的作用。

在建立和實施勞動保險制度的同時，政府和機關、企事業單位還拿出不少錢，爲職工舉辦免費或少量收費的集體福利事業，諸如興建職工食堂、托兒所、幼兒園、療養院、洗澡堂、理髮室和文化娛樂場所，建立生活困難補助以及職工宿舍。冬季取暖補貼、上下班交通費補貼和探親假等制度，這些都方便了職工生活，也減輕了羣衆經濟負擔。

農民領取養老金

中國農村的勞保福利事業，近年來也有了很大發展。據上海、江蘇等十五個省市統計，現已有近九千個生產隊的約六十萬老農領取了養老金。經濟比較發達的江蘇省農村，一九八三年享受退休待遇的農民，比一九八二年增加近兩倍，現總數已達十一萬八千多人。

農村實行養老金制度，是中國農村社會保險的形式之一。按照國家有關條例規定，凡年滿六十五週歲的女社員和六十週歲的女社員，參加集體生產勞動十年以上的，都可以享受養老金待遇。養老金的來源，基本上是由農村大隊和生產隊根據不同經濟情況按比例分撥，從鄉鎮企業利潤和公益金中支付。隨着農業生產不斷發展，集體經濟逐漸壯大，農村的生活水平進一步提高，享受養老金的老農也將越來越多。

退休金九十億元

勞動保險的重要內容之一，是職工的退休制度。到一九八三年底，全國退休人數已近一千三百萬人，比一九五二年的二萬人增加了六百多倍，一年開支的退休費用近九十億元人民幣。

勞動保險的另一個重要內容是公費醫療制度。近幾年，職工醫療費用增長很快，從一九七八年的近三十億元人民幣，增加到一九八三年的五十多億元，這對於防病治病，保證職工身體健康，起了極大的作用。

在建立和實施勞動保險制度的同時，政府和機關、企事業單位還拿出不少錢，爲職工舉辦免費或少量收費的集體福利事業，諸如興建職工食堂、托兒所、幼兒園、療養院、洗澡堂、理髮室和文化娛樂場所，建立生活困難補助以及職工宿舍。冬季取暖補貼、上下班交通費補貼和探親假等制度，這些都方便了職工生活，也減輕了羣衆經濟負擔。

農民領取養老金

中國農村的勞保福利事業，近年來也有了很大發展。據上海、江蘇等十五個省市統計，現已有近九千個生產隊的約六十萬老農領取了養老金。經濟比較發達的江蘇省農村，一九八三年享受退休待遇的農民，比一九八二年增加近兩倍，現總數已達十一萬八千多人。

農村實行養老金制度，是中國農村社會保險的形式之一。按照國家有關條例規定，凡年滿六十五週歲的女社員和六十週歲的女社員，參加集體生產勞動十年以上的，都可以享受養老金待遇。養老金的來源，基本上是由農村大隊和生產隊根據不同經濟情況按比例分撥，從鄉鎮企業利潤和公益金中支付。隨着農業生產不斷發展，集體經濟逐漸壯大，農村的生活水平進一步提高，享受養老金的老農也將越來越多。

·南希·