ГОЛОСИ НАШИХ ЧИТАЧІВ.

ВІСТИ З БРЕНДОНУ, МАН.

"Хоч поволи, та сміло й певно... вперед!"

Наш Брендон був до недавна мабуть одиноким містом в Канаді, в якім українське робітництво не вспіло було приєднатися до робітничої організації ТУРФДім.

Причина цьому проста й ясна: Колишні "народні діячі" й проводирі українського робітництва в Брендоні не тільки не зробили для нього нічого доброго, але ще розбили його на два противні табори, кидаючи між них кістку релігійної незгоди.

Та свідомим одиницям з поміж нашого робітництва остогидло вже випорпування з землі цього, що було погребано наукою і поступом сотні літ, тому вони забажали вступити вже раз на ясний і прямий шлях науки, самопомочі й спільної боротьби всіх робітників за своє визволення.

І ось гурток цих свідоміших робітників заснував у себе відділ Р.З.Т., до якого вписалося відразу 13 членів. Оцим вони й задокументували свою непохитну волю приєднатись до справжньої культурно-освітньої праці цих широких мас українського робітництва, що згуртувалися в Р.З.Т.

В неділю дня 16. травня ц. р. молоденький відділ Р.З.Т. в Брендоні влаштував віче з метою освідомити загал брендонського робітництва про значіння й ціль Р.З.Т. На віче прибули з Вінніпеґу т.т. О. Хоміцький і Др. І. Карач як відпоручники й бесідники від Головного Заряду Р.З.Т. Зібрався досить спорий гурт слухачів, між ними й провідники-агітатори патріотично-православного Нар. Дому. І ось один з них — патріотичний пан Бобик після довшого реферату т. І. Карача, присікається в крикливий-вуличний спосіб, що "там з України і Румунії прогнано цілі маси селян і робітників з їх рідної землі, а тут їх взивають записуватися до Р.З.Т."... Дальше п. Бобик висказується, що він "не вірить, що Робітничим Запомоговим Товариством управляють і його контролюють самі робітники". Бідолашний п. Бобик не знає навіть цього, що воробці цвіркають на даху, а саме, що в Р.З.Т. нема й ніодного пана, навіть на лік, і що тому якраз це товариство так сердечно ненавидять всякі пани й підпанки. Також помішав він горох з капустою відносно "вигнання" селян і робітників з України, — він сердешний не тямить цього, що там якраз на відворот сталось, що українське селянство й робітництво прогнало зі своєї землі всяку галапасну зграю і перебрало свою землю й заводи в свої руки, тим самим є справжнім господарем на своїй землі. Що-ж до Румунії й Галичини про яку п. Бобик забув згадати, то нехай вже раз він затямить, що там правлять румунські бояри-пани згл. польські пани, яким продажне патріотичне панство українське помагає здирати останню шкуру з українського селянина й робітника. Нехай п. Бобик і його кумпанія добре тямлять, що ті православні пани й панки, що правлять і контролюють в їхній "православній громаді", підчас останніх виборів до міської ради м. Вінніпеґу заключили союз з польськими панами й попами, такими-ж самими, що висилають сотки українських селян і робітників в Галичині, на Волині й Поліссю на шибеницю, що з такими-ж польськими панами й попами їхні власні патрони з Народного Дому заключили "братній союз" проти робітничого кандидата т. М. Поповича.

Наговоривши цілу купу нісенітниць і діставши належну річеву і спокійну відповідь, п. Бобик з пересердя схопив капелюх і вийшов з салі зі своїми однодумцями, а прихильники Р.З.Т. заявили свою охоту вступити в члени відділу Р.З.Т. так скоро, як тільки спроможуться зложити вписове і першу членську вкладку, бо багато з прихильників поставали щойно до праці й не одержали навіть першого чека. Вписалося на разі лише 4 членів, але небавом впишеться напевно много більше. Гурток сміливих й ідейних ініціяторів сказав собі того дня рішучо: "Хоч поволи, але сміло й певно будемо йти новим шляхом боротьби й праці для робітничої справи!"

Брендонець.

ВІСТКА З КИМБЕРЛЕЙ, Б. К.

Околиця Кимберлей, Б. К., є індустріяльна, знаходиться тут найбагатша копальня олива, срібла і цинку.

Що до народностей між робітниками, то провід ведуть тут Шведи, тобто ведуть першенство у праці. Слідуючі за ними є Шкотляндці, по них Італійці, однак знаходиться поважне число і Українців як самотних, так і жонатих. Самотні інтересуються картами а жонаті бутлеґерством. Що до організації — то нема тут нічого. Доноси нечувані таки поміж товаришами по праці. А пригадай їм що про робітничу літературу і науку, то у них така відповідь, що вони вже все знають, що кожний хоче лише грошей. Нехай ті, що не хотять робити, кажуть вони, ідуть до майни і працюють шуфлею або машиною. На це вам моя відповідь: Чи-ж я не роблю разом з вами?

У мене є троє малих сиріт, що впали жертвою несвідомої матері. Канадійський закон забрав їх від несвідомої матері а моєї бувшої товаришки життя. Дехто з читачів може запитати сам себе, як це могло статися? А от я вам роскажу про ці мої пригоди.

Поїхав я раз на ярмарок не на купно чогось, але як от кажуть, на продаж своєї сили, бо так вимагають обставини, так хоче капітал. Я дещо відійшов від теми, але читачі хай зволять терпеливо дальше вислухати.

В пошукуванні за роботою, блукав я так сотки миль. В кінці знайшов я роботу у вугільній майні. Працював я тут через три тижні. По двох тижнях вийшли майнері на страйк і я з ними. До дому вислав я вже був 50 дол. На третій день вибрали мене до страйкового комітету, а зараз день пізніше здибав мене "оборонець закона" той з червоними пасками, і звернувся до мене з такими словами: "Я, каже, "хочу тебе порадити на твою власну користь. Ти виберися з Вейн ще цего вечера, бо в противнім раз, тебе вивезуть у ночі так, як тих з Дромгелер. Вибірай що хочеш одно, або друге".

З Вейн, Алта. я поїхав на жнива. Там придбав я бодай двох передплатників "Укр. Роб. Вістям", трьох жертводавців для пресового фонду і пробув сам 2 місяці у праці. Ось так мандруючи по роботах, втратив я свою дружину, з якою, повернувши з роботи мусів взяти розвід.

Тепер звертаюся до робітників цеї околиці і других таких подібних: Товариші, чи вас не гонять по всіх усюдах, чому ви боїтеся знання, науки? Дивіться на наслідки цего незнання!

Схаменіться, товариші! Беріться до науки, беріть примір від других народів і поступайте, як свідомі робітники!

Дня 9. травня зайшли ми у двох до одної кемпи, щоби зібрати дещо пресового фонду для нашого часопису. Та застали ми там робітників коло "тяжкої праці", коло карт. Подивились ми на це, тай мусіли з нічим вернути, бо не було до кого що говорити.

Тому мій клич: Проч з картограйством, проч з піятикою, хай живе і розвивається освіта!

Заразом залучую переказ грошевий на $11.00, а то на відновлення передплати "У.Р.В." $4.00, "Ф. Ж." $2.00, $3.00 на пресовий фонд "У.Р.В.", "Ф. Ж." і "Робітниці" та $2.00 на будову школи і друкарні у Вінніпеґу. Працюймо всі для робітничої преси!

З товариським привітом,

Пролетар.

Форт Вил'ям, Онт.

З нагоди травневої кампанії, яка тепер ведеться в користь робітничої преси вже від кількох літ, хочу сказати кілька слів від себе.

Місяць травень є місяцем нашої преси веж від кількох літ. В цім місяці українські робітники й робітниці по всіх місцевостях Канади від моря до моря докладають всіх старань, щоб для робітничої преси придбати якнайбільше передплатників, а також збирають пресовий фонд, щоб забезпечити існування своєї дорогої преси. А найголовніше є те, що всі підприємства, які устроюються в цім місяці, йдуть в цілости в користь робітничої преси. Одним словом ввесь наш організаційний апарат, всі наші сили працюють лише для своєї преси, щоб тим самим забезпечити її від фінансового голоду й розширити поміж робітничі маси в тих закутках, куди вона до цеї пори ще не заходила.

Це є завдання наших організацій й наші організації стараються виконати це діло як слід.

Та на жаль наш відділ ТУРФДім у Форт Вил'ям не має спромоги помочи своїй пресі так, як мають це другі місцевости, а це тому, що нема свого власного Дому, немає де винаймити салі, щоб можна устроїти хоч одно підприємство на цю ціль.

На всякі підприємства ми завжди винаймаємо фінляндську салю, але цего місяця вона так занята своїми організаціями, що нам ніяк нема доступу і тому то ми не маємо спромоги, щоб прилучитися до помочі нашій пресі під цим зглядом.

Але ми можемо подбати про поміч в инший спосіб, а це в такий. Я певний, що кожний передплатник робітничої преси отримав лісти на збирання передплати і прес. фонду. В такім стані річей кожний передплатник повинен доложити всіх старань, щоб самому зібрати як найбільше передплат і пресового фонду. Я думаю, що товариші розуміють вже дуже добре значіння нашої преси то й постараються оцінити її як слід забезпечити її дальше існування.

Тож до праці, товариші! Не маємо ми спромоги помочи нашій пресі підприємствами, то мусимо постаратися працювати для тої цілі з поодинока та показати нашим "приятелям" нашу свідомість.

Робкор.

МАСОВИЙ МІТІНҐ.

Тіммінс, Онт.

Дня 12. травня відбувся в Тіммінс в місцевім театрі масовий мітінґ. Мітінґ був скликаний Компартією Канади і на нім говорила т-ка Б. Бюгей з Монтреалу. Темою її промови було: "Куди йде Англія?"

Т-ка Бюгей обговорила у вступнім слові теперішнє положення Англії і причину теперішнього страйку та заявила, що робітничий рух в Англії є одним з найстарших в світі. Бо вже минуло около сто років, як робітники Англії боряться з своїми "хлібодавцями" за ліпші умовини життя. І помимо, що в тих ріжних виступах до боротьби за лучше життя робітники Англії багато програли матеріяльно, вони здобули морально також багато. Бо сьогорічний страйк, в котрім взяло участь около пять міліонів робітників, показує нам на ділі, що робітники Англії не впали на дусі, а вийшли солідарно сто процент на страйк і виповіли рішучу боротьбу своїм панам. І ми повинні попирати цей страйк і нашим кличем повинно бути: "Страйк англійських робітників має бути виграний!" — закликала т-ка бесідниця.

В своїй дальшій промові звернулася т-ка Бюгей до воєнних часів з 1914 — 1918 р.р. Вона росказала, як-то тоді пани гнали міліони робітників на заріз, а кожна воююча сторона зокрема обманювала своїх робітників, що як тільки вони побідять ворога та повернуться назад, будуть мати в своїх краях золотий рай. Тепер якраз кожний робітник в світі має нагоду побачити ті щирі обіцянки з тодішних часів, бо за кожний кусок хліба, що робітники хочуть більше, то мусять проливати свою кров.

Промовляючи більше чим годину, обговорила бесідниця положення всіх країн, однак годі все тут переповісти.

На закінчення своєї промови закликала т-ка Бюгей робітників організуватися та читати робітничі ґазети між тим "Воркера", який видає К.П.К. в Торонто і який показує робітникам де правда, а де кривда. Кількох англійських робітників вийшли зараз після цего на плятформу та зложили передплату на згадану ґазету.

На заклик голови мітінґу віддати честь страйкуючим робітникам Англії, кількох англійських робітників відспівали в англійській мові "Червоний Прапор", а всі присутні вислухали цеї пісні стоячи.

На цім мітінґ закінчився.

Робкор В. К.

ЧЛЕНИ КОМПАРТІЇ КАНАДИ ПОМАГАЮТЬ СТРАЙКЕРАМ.

Едмонтон, Алта.

На своїм діловім мітінґу місцеві члени К.П.К. перечитали просьбу від пасейських страйкерів, що вони потребують помочі. Тов. Розін взяв лісту і зараз таки на тім-же мітінґу пішов поміж членів і зібрав кільканайцять доларів. А в тиждень пізніше знову повторив те саме. За два членські мітінґи зібрано поверх 35 доларів, котрі вислано до головного страйкуючого комітету в Пасейку.

Слід згадати, що ця мала горстка членів, які не всі працюють, однак на таку справу, як поміч страйкуючим, діляться останнім центом, щоби піддержати справедливу боротьбу за кращі умовини праці, яку зводять пасейські страйкері.

$35.00 — це дуже маленька жертва. Але коли-б ви, товариші, знали, який заробіток мають наші товариші в Едмонтоні, то ви-б дивувались, як вони можуть прожити самі, а не то ще жертвувати на всякі організаційні цілі. Роботів зараз нема, бо й які роботи можуть бути, коли фабрик нема. Майни, що є близько Едмонтону, які давали сякий-такий заробіток, тепер кілька їх зовсім заперто. Хто мав деякий запас, той ще як небудь бореться; а ті, котрі не мали, тепер жебрають кводра на обід. Але й цего не вільно, бо поліція перелапує таких і дає їм 6 місяців. От такі гаразди коло нас. А все-ж таки робітники складають і шлють поміч страйкерам. Це називається жертва. Тому взиваю тих робітників, котрі ліпше забезпечені, хай звертають увагу і помагають тим, котрі зараз потребують помочі.

Око.

ПОКЛИК

ДО ОДНОСЕЛЬЧАН СЕЛА ШЕЛЬПАК І ДО ВСІХ ЗЕМЛЯКІВ ЗБАРАЖСЬКОГО ПОВІТУ, ГАЛИЧИНА.

Дорогі Родимці!

Дня 28. березня ц. р. в год. 12. в полудне навістила наше село страшна буря і підчас того знявся з невідомих причин вогонь, який спричинив велику катастрофу, бо шіснайцять господарств вигоріло до тла. Між потерпівшими від вогню знаходяться нуждарі, що осталися без куска хліба й даху над головою, так що їм грозить під теперішню хвилю голодова смерть.

Отже ми, односельчане села Шельпак, перебуваючі в Дітройт, зійшлись дня 9. травня в повищій справі і створили між собою комітет несення помочі жертвам цего нещастя.

Тому звертаємося ми цею дорогою до Вас, Дорогі Родимці, з просьбою пожертвувати, що хто може самим, як рівно-ж просимо Вас занятися по Ваших місцевостях збіркою поміж нашими земляками на повищу ціль.

Імена всіх жертводавців будуть поміщені в українських часописах.

Віримо, що Ви не злегковажите нашої просьби, і зі своєї сторони ми наперед щиро Вам дякуємо.

Жертви просимо слати на руки касієра комітету на слідуючу адресу:

Stephen Syrotá,
3202 Jacob St.,
Hamtramck, Mich., U.S.A.

Йосиф Соя, голова.
Гр. Пиріг, секретар.
Стефан Сирота, касієр.

P.S. Другі українські часописи проситься о передрук.

ДО ЧЛЕНІВ ВІДДІЛУ ТУРФДІМ В ВІННІПЕҐУ.

Заряд Відділу ТУРФДім закликає всіх членів прийти в неділю, дня 30. травня в годині 10. рано до салі під числом 446 Селкирк евню звідки товариші розійдуться вулицями за колектою для страйкуючих бритійських майнерів.

Товариші! Справа ця дуже важна не тільки для бритійських майнерів, але для цілого робітничого руху. Бритійські майнері стоять непохитно в боротьбі з капіталістами-майновласниками. За всяку ціну їх треба піддержати в боротьбі за кусок хліба для них і їхніх дітей.

Д. Стечишин,
секретар.

УВАГА! ДІТОЧИЙ КОНЦЕРТ!

На закінчення травневої кампанії відбудеться в неділю, 30. травня в Українськім Робітничім Домі в Іст Килдонан

ДІТОЧИЙ КОНЦЕРТ.

Концерт устроюється малими школярами, що учащають до української робітничої школи в Іст Килдонан.

Програма концерту весела й ріжнородна. В програму входять спів і музика. Діточа мандолінова орхестра виучує нові пісні, дуети, терцети, соля й деклямації. Весь прихід з концерту призначений для української робітничої преси.

Приходіть-же товариші робітники і робітниці на цей концерт. Беріть ваші діти з собою, де розвеселитесь разом з дітворою а тим самим допоможете нашому дорогому робітничому провідникові, — робітничо-фармерській пресі: "У.Р.В.", "Робітниці" і "Ф. Ж."

Початок концерту в годині 8.30 вечером. Вступ за добровільними датками.

Травневий Комітет.

ЖЕРТВА НА БУДОВУ ПРИЮТУ Р.З.Т.

Тов. Йосиф Градовий з Медісін Гет, Алта., жертвував на будову приюту Р.З.Т. $1.00.

Доклад т. Зіновєва, про який ми згадували в редакційній статті в минулому числі "У.Р.В.", пічнемо містити в слідуючому числі.

РОБІТНИЧА КНИГАРНЯ.

Повідомляється українських робітників, що п. ч. 446 Селкирк Евню у Вінніпеґу отворено робітничу книгарню. В цій книгарні можете дістати українські і англійські робітничі книжки, журнали і ґазети. Заходіть п. ч.:

446 Selkirk Ave.

ПОВІДОМЛЕННЯ

Повідомляється всіх членів молодшого під-відділу Секції Молоді в Вінніпеґу, що в неділю, 30. травня в год. 11. перед пол. відбудуться збори, на котрих будуть обговорюватися важні справи. Всі члени і членкині повинні обовязково бути присутними на цих зборах. Нових членів і членкинь радо вітаємо.

Тож приходіть на збори на означений час.

Заряд.

ВАЖНЕ ПОВІДОМЛЕННЯ!

Повідомляється всіх заінтересованих в купні хати, яка зараз знаходиться на площі, що Ц.В.К. ТУРФДім купив під будови друкарні і школи, що Будівничий Комітет рішив продовжити речинець продажі цеї хати до пятниці, 28. травня, 8. год. вечером.

Всі, що бажали-б її купити, нехай скоро подають свої оферти на папері разом з задатком до офісу Українського Робітничого Дому.

Будівельний Комітет.

44 ҐЕОГРАФІЧНИХ Й ІСТОРИЧНИХ МАП

поміщені в ново-виданій книжці "Новим Світом":

"Нарис Економічної Ґеографії"

є такі:

1. мапа: Области світа, де людям зовсім неможливо або дуже тяжко жити — 2. Долина ріки Нілу — 3. Середоокеанське положення Америки — 4. Англія у відношенню до середземно-морського світа — 5. Північна поміркована полоса — 6. Чотири річних долин — "колиски" цивілізації — 7. Долина Тигра і Евфрату — 8. Півперечна смуга сухоземних морей — 9. Фенікійські бази — 10. Західне Середземне море, "Далекий Захід" старинного світа з зазначенням фенікійських і грецьких кольоній — 11. Східне Середземне море, з зазначенням земель, на яких поселилися Греки (1000—800 перед Хр.) — 12. Римська імперія у своїм найбільшім розмірі — 13. Світ, як його уявляв собі александрійський Грек Ератостен (276—194 перед Хр.) — 14. Середземне море як оборонний рів між Арабами та Европейцями — 15. Сухоземно-морська полоса Ганзи в північній Европі і Ренська звязь з Середземним морем — 16. Арабські торговельні шляхи і звідкіль ішли Турки в цю область — 17. Відкриття Портуґальцями океанського шляху — довкруги Африки — до Індії — 18. Як уявляв собі Тосканеллі західній (атлянтійський) шлях до Азії — 19. Нова "головна торговельна вулиця" — північно-західній фронт Европи — 20. Світ після мапи, виданої в 1548 р. — 21. Побережжя і области, які відкрито на початку 19-го століття — 22. Постепенне відкриття Канади — 23. Територія Злучених Держав — 24. Европейські залізничі шляхи — 25. Рурський вуголь і Лютарингське залізо — 26. Нові кордони в центральній Европі — 27. Пять Великих Груп — 28. Північна Америка по кінець 18-го століття — 29. Експанзія Злуч. Держав в Центр. Америці — 30. Старі й нові шляхи між індустріяльними центрами Злуч. Держав і західньої Південної Америки — 31. "Ґеографічні єдности" Північної Америки — 32. Міста, що мають 100,000 або більше населення, і вугільні райони в Англії — 33. Посілости Англійської Групи в Індійському океані — 34. Англійський морський шлях до Індії і на Схід, і німецький плян сухопутнього Берлінсько-Баґдадського шляху — 35. Дві великі річні долини Китаю — 36. Експанзія (поширення) Япану від 1870 р. — 37. Політична мапа Тихого океану — 38. Первісні центри цивілізації в Росії й на Україні та їхні звязки з Північним (Ганза) і Середземно-морським районами — 39. Змагання Росії в напрямку моря від часів Петра Великого — 40. Збіжева продукція в европейській Росії — 41. Сибірська транспортова проблема — 42. Франція й французькі "сфери впливу" в Европі — 43. Франція й Середземне море, та французько-африканська імперія. — 44 Західні ворота Середземного моря.

Ціна цих 44-ох мап, вже разом зі змістом книжки 60 ц. З пересилкою 65 ц. Гуртовна ціна 55 ц. і 45 ц.

Пишіть:

NOWYJ SWIT
Box 1092, Montreal, Que.

ПОШУКУЮ свого краяна Николу Факаса (Василів), родом з Устя над Прутом, повіт Снятин, Галичина. Попередними роками перебував в Торонто і там працював в Трачці. Хто знав-би про него, або він сам, хай зголоситься на адресу:

Mike Smytaniuk,
P. O. Box 60,
Brule Mine, Alta.

ПОШУКУЮ свого брата Николу Стефюка, родом з села Олешкова, повіт Снятин, Галичина. Має десь перебувати в Злучених Державах в місті Нюарк, Ню Джерсі. Хто знав-би про него, або він сам, хай напише на адресу:

Wasyl Stefiuk,
P. O. Box 61,
Evesham, Sask.

ПЕРШИЙ ВЕЛИКИЙ ПІКНІК ДЛЯ УКР. РОБ.-ФАРМ. ПРЕСИ!

СТАРАННЯМ УКРАЇНСЬКИХ РОБІТНИЧИХ ОРҐАНІЗАЦІЙ ПРИ УКР. РОБ. ДОМІ В ВІННІПЕҐУ

— відбудеться —

В НЕДІЛЮ, 30. ТРАВНЯ 1926 Р.

НА МЕКДУҐЕЛ ФАРМІ, ІСТ КИЛДОНАН

ПЕРШИЙ ВЕЛИКИЙ

ПІКНІК

Місце пікніку те саме, що й минулого року. На пікніку будуть смачні перекуски, холодні напитки, ріжні спортові гри і танці і т. ин. Буде знята фотографія з учасників у формі серпа й молота. На пікніку буде грати орхестра під проводом тов. Н. Гоцуляка.

На пікніку відбудеться запасна боротьба між Михайлом Білінським і Віктором Юзефовим.

МІСЦЕ НА ПІКНІК ЧУДОВЕ.

ЯК ЇХАТИ: Беріть стріткару "Килдонан" і їдьте нею аж до кінця. Там треба пересісти на "Сейнт Пол" кару (що коштує три центи) і їдьте нею аж до Fortier Ave. Вся їзда коштує 8 центів. На місци вас стрінуть представники комітету.

ЇДЬТЕ САМІ Й КЛИЧТЕ З СОБОЮ СВОЇХ ЗНАЙОМИХ.

В РАЗІ НЕПОГОДИ ПІКНІК ВІДБУДЕТЬСЯ В СЛІДУЮЧУ НЕДІЛЮ.

В ДЕСЯТІ РОКОВИНИ СМЕРТИ ІВАНА ФРАНКА!

СТАРАННЯМ УКРАЇНСЬКИХ РОБІТНИЧИХ ОРҐАНІЗАЦІЙ ПРИ УКР. РОБ. ДОМІ В ВІННІПЕҐУ

— відбудеться —

В НЕДІЛЮ, 30. ТРАВНЯ 1926 Р.

В УКРАЇНСЬКІМ РОБІТНИЧІМ ДОМІ У ВІННІПЕҐУ

ВЕЛИЧАВИЙ

Концерт-Мітінґ

в память десятих роковин смерти найвизначнішого українського поета-письменника й громадського діяча Івана Франка. Програма концерту дуже велика й складається в більшости з творів Ів. Франка. Участь візьме мішаний хор, І. група мандоліністік і виступлять також здібні декляматори.

РЕФЕРАТ ПРО ЖИТТЯ Й ДІЯЛЬНІСТЬ ІВАНА ФРАНКА ВИГОЛОСИТЬ ТОВ. М. ІРЧАН.

Приходіть громадно й вчасно, щоб захопити місце.

ПОЧАТОК ТОЧНО В ГОДИНІ 8.30 ВЕЧЕРОМ.

ВСТУП ЗА ДОБРОВІЛЬНИМИ ДАТКАМИ.

"РОДИНА ЩІТКАРІВ" У ФОРТ ВИЛ'ЯМ, ОНТ.

Повідомляється загал українського робітництва в Форт Вил'ям, що Драмгурток при відділі ТУРФДім в Форт Вил'ям відограє в суботу 5. червня, в годині 8.30 вечером у фінляндській салі при Робертсон вулиці дуже повчаючу драму т. М. Ірчана в 4-ох діях п. н.

"РОДИНА ЩІТКАРІВ".

Ця драма широко відомого пролетарського письменника т. М. Ірчана малює жахливі картини з часів світової війни. Хто вже бачив на сцені цю драму, той ще раз прийде подивитися на неї. Тому приходіть ще раз самі і кличте знайомих! Аматори докладають всіх сил, щоб драма випала якнайкраще.

Заряд.

ЗБОРИ ВІДДІЛУ Р.З.Т. В ВЕЛАНД, ОНТ.

Цим подаємо до відома членам відділу Р.З.Т. в Веланд, Онт., що наші ділові збори відбудуться дня 6. червня, в 2 годині по полудні, в салі Укр. Роб. Дому на шестій вулиці.

Всі члени і членкині згаданого відділу повинні обовязково прибути на збори, бо є важні справи до полагодження.

В. Гунька, голова. Д. Віслоцький, секретар.

ПЕРШИЙ РАЗ У ВЕНКУВЕР!

Драматично-співацький гурток при відділі ТУРФДім в Венкувер відограє в суботу, 10. червня ц. р., **в Клінтон салі, на вуглі Клінтон і Пендер вулиць** прекрасну драму на 4 дії з сільського життя п. н.

БОРЦІ ЗА МРІЇ

або

КАЇН І АВЕЛЬ.

Це є один з найкращих драматичних творів. Старайтеся не оминути цего представлення, бо це рідкість у Венкувер.

Чистий дохід призначений на робітничу пресу. Початок в годині 8-ій вечером.

ПОВІДОМЛЯЄТЬСЯ всіх заінтересованих робітників, що ми відкрили Авто Тренсфер і обслуговуємо всіх так в місті як і на провінції. Наш телефон: J. 5080 і J. 7910. Наше головне приміщення:

Corner Euclid & Main St.
Euclid Auto Transfer

ПОШУКУЮ в дуже важній старокраєвій справі свого рідного брата Дмитра Слободзяна з села Слобідка Янівська, повіт Теребовля, Галичина. В 1923 році перебував він в Торонто, Онт. Хто про него знав-би, або він сам хай зголоситься на адресу:

Mike Slobodzian,
1021 College Ave.,
(64) Winnipeg, Man.

"Укр. Роб. Вісти", це одинока українська ґазета в Канаді, що виходить три рази на тиждень. Нехай буде вона в кожній хаті робітника і фармера!

ЗМАГАННЯ БОРЦІВ НА ПІКНІКУ!

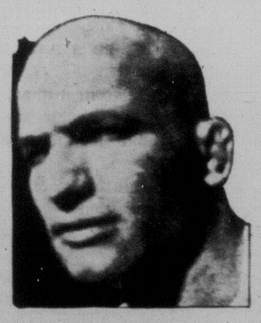

В неділю, дня 30. травня ц. р. відбудеться перший в цім сезоні пікнік старанням Травневого Комітету. Пікнік цей відбудеся на старому місці — на МекДуґал фармі і буде багатий усім: і програмою і напитками та перекусками і гістьми-учасниками. Буде багато несподіванок. Між иншим на цему пікніку відбудеться запасна боротьба (врестлінґ) між звісним українським борцем і чемпіоном середньої ваги на Західну Канаду Михайлом Білінським і звинним борцем Віктором Юзефовим. Білінський важить 160 фунтів і числить 29 років життя а Юзефів важить 170 фунтів і числить 18 років життя. Михайло Білінський звісний також з свойого попису в часі боротьби Піддубного зі Збишком в Вінніпеґу. Він заімпонував спортовій публиці не тільки своєю силою, але звинністю й артистичним способом боротьби.

Тому в неділю всі на пікнік!