Library Processing Centre,
Serials 2206 E. Mall, U.B.C.
Van. BC V6T 1Z8
Dec. 31/85

DEC 14 1989
LIBRARY
OF BRITISH COLUMBIA

VOL.65 NO.10 8 December 1989 己巳年十一月十日 星期五 一九八九年十二月八日 第1版

大漢公報
The Chinese Times
PRINTERS AND PUBLISHERS
PUBLISHED EVERY DAY EXCEPT SUNDAY AND HOLIDAYS BY THE CHINESE FREEMASONS IN CANADA PUBLISHERS LTD
THE OLDEST CHINESE DAILY NEWSPAPER IN CANADA. ESTABLISHED SINCE 1907
"Second class mail registration number 3009"
NO. 1 EAST PENDER STREET VANCOUVER, B.C. V6A 1S9
Phone: (604) 685-8575
Fax: (604) 685-1196
本報創刊於一九〇七年

天氣報告
今天雲密有雨
最高氣溫九度
最低氣溫四度

長財省各晤會將遜爾威

貨品服務稅焦點問題

（渥太華加新社七日電）加拿大各省財政部長將飛赴渥太華和聯邦財長威爾遜作一日的會談，預料會談的焦點將會集中于以下幾個方面：

經濟增長緩慢。

銀行利率過高。

加元對美元兌換率過高。

另外，預料各省財長也會趁此機會說服聯邦財長威爾遜放棄他徵收百分之九的貨品和服務稅計劃。

沙省財長已表示，他將希望看到威爾遜有重新考慮其百分之九服務稅的任何信息。

安省財長羅拔·尼克遜則直言不諱地認爲百分之九的稅制很容易引起危險的通貨膨脹。會再次向威爾遜表他說他將會趁此機 達他的反對意見。

不獲過問部長級官員旅費開支

聯邦審計長戴儀担心工作受制肘

（渥太華加新社七日電）聯邦審計長戴儀說，聯邦政府不讓他查核部長級官員的旅費開支，使他担心該措施是政府阻截審計部資料來源的先例。

戴儀星期三在渥京與衆議院公帑帳目委員會舉行會議，發表上述談話。

他說，他的繼任人或會遭受聯邦政府官員隱瞞資料，戴儀將於年半後任滿。

他認爲有此情況，乃是違反加拿大民主政府職責的行爲。

戴儀於今秋發表審計長報告時，曾就部長級官員旅費開支缺乏詳細審計資料一事，表示關注。

聯邦政府採取信任制度處理部長級官員的旅費開支報告事宜。外出公幹的部長僅須簽署一紙證書說明開支若干款項，無須提交收條或其他證據。

該制度自一九六三年以來一直採用。

樞密院書記主任泰利亞說，歷屆聯邦政府政策，一向如此。部長級官員對國會和公衆人士負責，但無須對公務員編制內的會計人員負責。

他指出政府已第二次阻撓他查核資料的努力。另一次爲關於一宗政府收購交易的機密資料，他要求查閱資料被拒。

去年香港移民到加 秘書最多商人不少

（本報訊）據加拿大移民局發表的統計數字顯示，在去年批發給香港人的二萬八千個移民簽證中，其中最多人是打算到加拿大當秘書和速記員工作的。

這份資料列出最常見的九種香港移民打算到加拿大後從事的工作，名列首位的就是秘書和速記員，打算在加從事上述職業者的有一千六百六十一人。

名列第二位的是會計員，核數員和其他和帳目有關的行業，打算從事這些職位的香港移民有六百二十二位。

佔第三位的是以開設生意或投資人士身份取得簽證的，上述人士總數達五百八十二人，且尚未計算自僱人士，如音樂家、畫家等在內。

第四是推銷員，廣告經理之類的行業，共有四百七十六人在申請移民簽證時填寫此行業爲未來職業。

也有四百一十二人在申請簽證時表示將轉行做新的職業，該一類人佔總數的第五位。

去年也有很多人希望到加拿大從事電腦程序設計或系統分析以及有關工作，人數達三百七十八人，這類移民佔第六位。

佔第七位者爲財政金融管理人士，人數達三百二十三人。

第八位爲建築設計師及工程技術人員，共有二百零一人希望從香港到加拿大從事上述工作。

佔第九位的是生產管理行業的人士，人數達一百二十八人。

另外，有一百四十五人以商業視察的理由取得進入加拿大的簽證。

駐香港的加拿大專員公署在去年所發出的二萬八千份移民簽證的數字包括隨行的未滿十八歲的兒童。

威爾遜將遜爾威

（渥太華加新社七日電）加拿大各省財政部長將飛赴渥太華和聯邦財長威爾遜作一日的會談，預料會談的焦點將會集中于以下幾個方面：

經濟增長緩慢。

銀行利率過高。

加元對美元兌換率過高。

另外，預料各省財長也會趁此機會說服聯邦財長威爾遜放棄他徵收百分之九的貨品和服務稅計劃。

沙省財長已表示，他將希望看到威爾遜有重新考慮其百分之九服務稅的任何信息。

安省財長羅拔·尼克遜則直言不諱地認爲百分之九的稅制很容易引起危險的通貨膨脹。會再次向威爾遜表他說他將會趁此機 達他的反對意見。

不獲過問部長級官員旅費開支

聯邦審計長戴儀担心工作受制肘

（渥太華加新社七日電）聯邦審計長戴儀說，聯邦政府不讓他查核部長級官員的旅費開支，使他担心該措施是政府阻截審計部資料來源的先例。

戴儀星期三在渥京與衆議院公帑帳目委員會舉行會議，發表上述談話。

他說，他的繼任人或會遭受聯邦政府官員隱瞞資料，戴儀將於年半後任滿。

他認爲有此情況，乃是違反加拿大民主政府職責的行爲。

戴儀於今秋發表審計長報告時，曾就部長級官員旅費開支缺乏詳細審計資料一事，表示關注。

聯邦政府採取信任制度處理部長級官員的旅費開支報告事宜。外出公幹的部長僅須簽署一紙證書說明開支若干款項，無須提交收條或其他證據。

該制度自一九六三年以來一直採用。

樞密院書記主任泰利亞說，歷屆聯邦政府政策，一向如此。部長級官員對國會和公衆人士負責，但無須對公務員編制內的會計人員負責。

他指出政府已第二次阻撓他查核資料的努力。另一次爲關於一宗政府收購交易的機密資料，他要求查閱資料被拒。

去年香港移民到加 秘書最多商人不少

（本報訊）據加拿大移民局發表的統計數字顯示，在去年批發給香港人的二萬八千個移民簽證中，其中最多人是打算到加拿大當秘書和速記員工作的。

這份資料列出最常見的九種香港移民打算到加拿大後從事的工作，名列首位的就是秘書和速記員，打算在加從事上述職業者的有一千六百六十一人。

名列第二位的是會計員，核數員和其他和帳目有關的行業，打算從事這些職位的香港移民有六百二十二位。

佔第三位的是以開設生意或投資人士身份取得簽證的，上述人士總數達五百八十二人，且尚未計算自僱人士，如音樂家、畫家等在內。

第四是推銷員，廣告經理之類的行業，共有四百七十六人在申請移民簽證時填寫此行業爲未來職業。

也有四百一十二人在申請簽證時表示將轉行做新的職業，該一類人佔總數的第五位。

去年也有很多人希望到加拿大從事電腦程序設計或系統分析以及有關工作，人數達三百七十八人，這類移民佔第六位。

佔第七位者爲財政金融管理人士，人數達三百二十三人。

第八位爲建築設計師及工程技術人員，共有二百零一人希望從香港到加拿大從事上述工作。

佔第九位的是生產管理行業的人士，人數達一百二十八人。

另外，有一百四十五人以商業視察的理由取得進入加拿大的簽證。

駐香港的加拿大專員公署在去年所發出的二萬八千份移民簽證的數字包括隨行的未滿十八歲的兒童。

雲埠將設路障檢查醉酒駕車

（溫哥華八日訊）據消息來源稱，溫哥華警方由今日起，至明年一月三日止，將在主要道路設置路障檢查車輛，以期減少醉酒駕車所造成的交通意外，盖因接近聖誕新年，人們會飲酒較多之故。

消息說，有關方面對於醉酒駕車擬從嚴處理。對於初犯而案情嚴重的醉酒駕車人士，初犯者最高可能會停牌一年，罰款二千兼入獄六個月。再犯者最高可能入獄一年並永留案底。

中國警告國際冷戰將會持續

（北京加新社八日電）中國昨日提出警告稱，祇要有少數國家企圖干涉其他國家事務，則冷戰將會持續。所謂少數國家，顯係指美國與蘇聯。

外交部一名發言人說，國際局勢現正處於巨大改變中，但强權政治並未完全從歷史競技場中退出。

發言人續稱，運輸公司與屬於工會會員的巴士司機發生意見。

除夕巴士服務今年或會告吹

（溫哥華訊）低陸平原除夕巴士昨日（星期四）要求工業關係局干預，設法迫使司機按照新行車時間表工作提供除夕巴士服務，有無法成爲全加獨立運輸事實之虞。

消息說，卑詩工會副會長斯葛說，工會會員拒絕該新行車時間表，因爲司機認爲他們會被迫延長工作時間。

他又說，各司機曾提出兩項反建議，但均不獲運輸公司接納。

新聞簡報

將對方拋入河 男子誤殺罪成

（卑詩乃磨市訊）被控誤殺罪的一名四十二歲男子，將於今日（星期五）在卑詩最高法院聽候判刑。

該名男子曾於一九八六年六月毆打另一名男子，並開槍將之擊傷，其後又將之拋入河中。

被告人史達威星期三在法庭稱，他曾與受害人發生打鬥，突然手槍失火擊傷受害人。

史達威說，他以爲受害人中槍死亡，警惶起來，找得另一名男子幫助，駕車前往乃磨河邊將受害人拋入河內。

控方對法庭說，受害人的死因是溺斃，法官於是宣佈史達威誤殺罪名成立。

偵破縱火案 警捕兩少年

（溫哥華訊）爲警方懷疑與雲埠南區十月以來所發生的一連串縱火事件有關的兩名青少年，現已被捕。

嚴重罪案組警長卜羅星期三說，兩人縱火焚燒樹離、汽車間和車房。

發生的十八宗縱火案造成二十五萬元以上的損失。

卜羅說，發生火警的地方，均接近有人在其中熟睡的房屋，因此，這些縱火事件有如小型計時炸彈。其中一名十九歲青年列德已被控五項縱火罪名，另一名十六歲少年則被警方循少年罪犯法 例控以五項縱火罪名。

滿大殺人狂徒 愛戰爭恨婦女

（滿地可加新社八日電）據滿地可警方表示，滿大的摧花殺手馬克。拉賓是一個戰爭狂，且常被婦女羞辱。

據警方透露的資料顯示，拉賓和女性的關係很不好，一旦女性對他有拒絕的表示時，他就完全不理睬她們。

拉賓現年二十五歲，滿大可人士，曾有意進入滿地工程學院就讀。他的父母離婚，父親爲阿爾及利亞人。

溫哥華警察局長司徒華則表示，溫哥華也有可能發生類似事件。

廣州紅木家具廠商聯合展銷市場

迎接聖誕及新年酬謝顧客大傾銷

八折

半價

* 廣州紅木家具展銷市場係廣州廠商聯合直接經營，所有售出之全部家具均由廠方派駐本埠之專業師傅代爲保養一年·
* 係廠商自產自銷，所以價錢保証係最平，質量保証係最靚·
* 係目前加拿大規模最大之紅木家具展銷市場，擁有三層樓宇 — 八千平方尺展銷陳列室，各款紅木家具包羅萬有，可稱集中國木雕藝術于一堂·
* 第一門市部，華埠奇化街268號新華中心地下·
  第二門市部，歌雅街751—753地下·

陳列室：歌雅街747—753二樓·電話：687·8228，681·2721 FAX：683·8038

大量運到各款絹花，特別是迎接聖誕用之聖誕花，14頭，大公司價錢$12·99大特價只售$4·99
送禮自用名貴大方·

大量剛剛運到之男女庄皮鞋，全部取用進口意大利皮製造，款式新，價錢平，唔買都要睇吓·

具有高度傳統藝術雙龍木雕及鑲貝壳五件沙發原價$6490·00
工廠直接售價$4500·00
機會難逢，請勿走鵝·

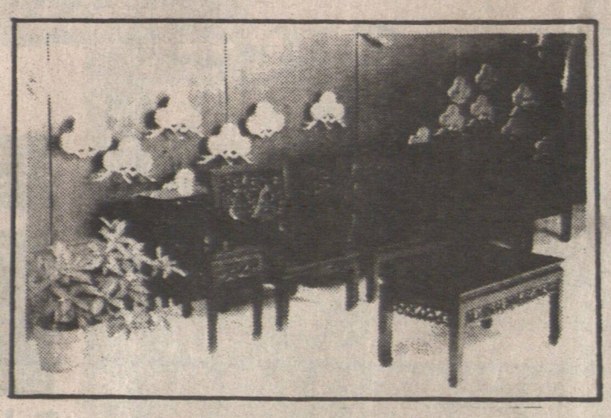

本星期特價推出花梨木五件套沙發
原價$4，990·00
工廠直售價$2，990·00
存貨無多，售完即止·

各款兒童玩具，男女裝皮衣，歡迎參觀選購

零沽批發，一律歡迎，外埠採購，遠近送到